

－ 제8기 지역보건의료계획 －  
**2차년도(2024년) 시행결과 및 3차년도(2025년) 시행계획**

2025. 2.

# 목 차

I. 제8기 중장기 계획 추진체계	1
1. 제8기 중장기 정책방향 및 추진전략	1
2. 제8기 중장기 계획 추진전략 및 추진과제별 세부과제	2
3. 제8기 중장기 계획 대표 성과지표(2차년도 실적, 자체평가)	3
II. 제8기 2차년도(2024년) 시행결과	5
1. 제8기 2차년도 세부과제별 주요결과	5
2. 제8기 2차년도 주요 성과지표 달성 실적	54
III. 제8기 3차년도(2025년) 시행계획	55
1. 제8기 3차년도 세부과제별 시행계획 주요내용	55
2. 제8기 3차년도 주요 성과지표	117
IV. 감염병 위기 시 업무조정 계획	118
1. 사업 목록	118
2. 감염병 위기 시 보건소 업무조정표	120
V. 지역보건의료계획 수립 노력	176
1. 지역보건의료계획 수립단 구성	176
2. 제8기 지역보건의료계획 수립활동	179
※ 불임: 제8기 중장기 지역보건의료계획 변경 사유서 및 전후대비표	181

## 1. 제8기 중장기 정책방향 및 추진전략

비전

약자와 동행하는 새로운 건강마포

기본  
방향

건강 영평성 제고

건강 수명 연장

동행 · 소통 · 안전

추진전략 및 주요 추진과제

**[전략 1] 감염병 및 재난 대응 체계 구축**

1. 감염병 예방 및 대응 체계 개선
2. 재난 및 응급의료 서비스를 통한 보건의료 역량 강화

**[전략 2] 약자와 동행하는 건강안전망 강화**

1. 저출산 대응 및 출산 친화적 건강 환경 조성
2. 사회적 약자를 위한 의료 안전망 강화
3. 자살예방 및 마음 건강 돌봄 체계 강화

**[전략 3] 맞춤형 건강 증진 서비스 구축**

1. 만성질환 예방관리체계 구축 및 건강생활실천 환경 조성
2. 디지털 헬스 케어 확대를 통한 건강증진 강화

**[전략 4] 지역사회 연계 협력을 통한 삶의 질 향상**

1. 의료-건강-돌봄 지역사회 중심 건강 환경 조성
2. 건강위해환경 개선 및 자발적 건강환경 조성
3. 커뮤니티 케어를 위한 민·관 협력체계 구축

## 2. 제8기 중장기 계획 추진전략 및 추진과제별 세부과제

추진전략	추진과제	세부과제	담당부서	
I. 감염병 및 재난 대응 체계 구축	① 감염병 예방 및 대응 체계 개선	①-1. 신종·해외유입 감염병 대응체계 구축	보건행정과	
		①-2. 수인성·식품매개 감염병 등 예방 관리	보건행정과	
		①-3. 결핵 안심도시 실현을 위한 관리 기반 강화	보건행정과	
		①-4. 감염병 확산방지를 위한 선제적 예방관리	보건행정과	
		①-5. 적기 예방접종 시행으로 면역 능력 향상	건강동행과	
	② 재난 및 응급 의료 서비스를 통한 보건 의료 역량 강화	②-1. 민·관 협력 재난응급 의료체계 구축 및 현장 응급의료소 모의훈련 실시	의약과	
		②-2. 심폐소생술 교육 활성화를 통한 응급구조역량 갖춘 인구 수 제고	의약과	
		②-3. 구급차 및 자동심장 충격기 관리 강화로 응급의료지원체계 구축	의약과	
	II. 약자와 동행하는 건강안정화	① 저출산 대응 및 출산 친화적 건강 환경 조성	①-1. ‘햇빛센터’ 건립으로 건강하고 안전한 출산 환경 조성	건강동행과
			①-2. 임신·출산·육아 원스톱 건강관리 서비스를 통한 모자건강증진	건강동행과
①-3. 저출산 대응 및 모자 보건복지 운영 체계 구축			건강동행과	
② 사회적 약자를 위한 의료안정화		②-1. 치매안심센터를 거점으로 하는 예방·검진·관리 및 맞춤형 서비스 체계 강화	건강동행과	
		②-2. 의료취약계층에 대한 맞춤형 질병예방 관리 강화	의약과	
		②-3. 구강건강 향상을 위한 예방 서비스 강화	의약과	
③ 자살 예방 및 마음건강 돌봄 체계 강화		③-1. 지역사회 연계 협력을 통한 생명존중문화 확산 및 자살고위험군 발굴	보건행정과	
		③-2. 자살예방지킴이 양성 확대로 자살 선행요인 집중 관리	보건행정과	
		③-3. 지역사회 중심의 통합 정신건강 체계 구축 및 사례 관리 강화	보건행정과	
III. 맞춤형 건강증진 서비스 구축		① 만성질환 예방 관리 체계 구축 및 건강생활실천 환경 조성	①-1. 건강수준 향상을 위한 심뇌혈관질환 예방관리 및 인식개선 강화	건강동행과
			①-2. 마포건강관리센터 운영으로 예방중심 생활습관 형성	건강동행과
			①-3. 연령별 암 조기검진을 통한 지역주민 건강증진 환경 조성	보건행정과
	①-4. 건강생활실천 환경 조성을 통한 구민 건강증진		건강동행과	
	② 디지털 헬스케어 확대를 통한 건강증진 강화	②-1. AI·IoT 기반 어르신 비대면 건강관리 강화	건강동행과	
		②-2. 모바일 헬스케어서비스를 통한 건강안정망 구축	건강동행과	
		① 의료-건강-돌봄 지역 사회 중심 건강 환경 조성	①-1. 건강취약계층 지역별·소득수준 간 건강 격차 완화	건강동행과
			①-2. 의료취약계층의 사회경제적 지원을 통한 의료 안정망 강화	건강동행과
①-3. 독거노인 건강안정망 구축을 위한 건강관리 연동체계 운영	건강동행과			
② 건강 위험환경 개선 및 자발적 건강 환경 조성	②-1. 식중독 예방활동 및 신속 대처 방안 강화		위생과	
	②-2. 소비자 보호를 위한 유해식품 안전성 검사 강화		위생과	
	②-3. 안전한 외식환경 조성으로 구민 건강 증진 도모		위생과	
	②-4. 구민건강을 위한 공중위생 업소 만들기	위생과		
	②-5. 안전한 의약품 사용 환경 조성	의약과		
③ 커뮤니티 케어를 위한 민·관 협력 체계 구축	③-1. 장애인, 재활촉진과 사회복귀를 위한 보건·의료·복지 지원	의약과		
	③-2. 건강고위험군 발굴 및 맞춤형 케어서비스 제공	의약과		
	③-3. 지역 밀착형 주민참여 건강증진사업 운영 및 생애주기별 맞춤형 관리	의약과		

### 3. 제8기 중장기 계획 대표 성과지표

#### 가. 지표 목록 및 2차년도(2024년) 실적

추진전략	성과지표명	지표 유형	목표				실적		가중치
			2023	2024	2025	2026	2023	2024	
I. 감염병 및 재난 대응 체계 구축	감염병 환자 관리율	결과지표	100%	100%	100%	100%	100%	100% (달성률 100%)	9
	방역소독 실시면적	결과지표	300ha	300ha	350ha (변경 안)	350ha (변경 안)	335ha	394ha (달성률131.33%)	9
	심폐소생술 교육 이수자 수	결과지표	19,850명	15,000명	15,500명 (변경 안)	16,000명 (변경 안)	17,488명	17,699명 (달성률117.99%)	9
II. 약자와 동행하는 건강안전망 강화	임산부 등록 관리율	결과지표	90%	90%	94% (변경 안)	95% (변경 안)	96%	98.7% (달성률109%)	10
	치매 선별 검진율	결과지표	6%	7%	8%	9%	8.1%	9.2% (달성률 131.43%)	9
	중증 정신질환자 지역사회 생활유지율	결과지표	94.6%	94.7%	94.8%	94.9%	94.8%	94.76% (달성률100.06%)	9
III. 맞춤형 건강 증진 서비스 구축	대사증후군 등록 인원수	결과지표	5,000명	5,200명	9,500명 (변경 안)	9,700명 (변경 안)	6,099명	10,420명 (달성률200.38%)	9
	어르신 신체활동 개선율	결과지표	52.4%	52.5%	52.6%	52.7%	52.9%	50.8% (달성률96.76%)	9
IV. 지역사회 연계협력을 통한 삶의 질 향상	식품접객업소 지도 점검률	결과지표	100%	100%	100%	100%	100%	100% (달성률100%)	9
	유통식품 수거검사 건수	결과지표	230건	235건	240건	245건	274건	238건 (달성률101.27%)	9
	장애인 건강보건 관리율	결과지표	1.0%	1.2%	1.4%	1.7%	0.98%	1.34% (달성률111.7%)	9

#### 나. 2차년도(2024년) 추진성과 자체평가

추진전략	성과지표명	잘된 점	미흡한 점	3차년도(2025년) 개선방안
I. 감염병 및 재난 대응 체계 구축	감염병 환자 관리율	○ 감염병 발생 시 초기 확산 방지를 위한 최초 의료 기관 적시 신고	○ 잦은 담당자 변경에 따른 감염병 대응, 역학조사 전문성 부족	○ 감염병 대응인력 대상 교육 및 훈련을 통한 역량 강화
	방역소독 실시면적	○ 감염병 매개 해충에 대한 시기별 선제적체계적 관리로 지역사회 감염병 예방 및 쾌적한 생활환경 조성	○ 기후 변화 등으로 해충 조기 발생 및 다수 민원 발생으로 신속 대응 어려움	○ 생활주변 밀착 방역을 위해 새마을 자율방역대 활동 시기를 앞당겨 운영 (5월 → 4월)
	심폐소생술 교육 이수자 수	○ 영유아 응급처치 교육으로 교육 다양화 ○ 교육용 영아 마네킹 구비 활용으로 교육 효과 향상	○ 상설 교육장 참여 인원 감소 등 방문 교육 한계	○ 교육 영상 재구성을 통한 교육 집중도 제고 ○ 지역·단체별 회의·교육 시 영상 위주 교육 홍보, 실습 희망자 적극 발굴

추진전략	성과지표명	잘된 점	미흡한 점	3차년도(2025년) 개선방안
Ⅲ. 맞춤형 건강 증진 서비스 구축	임산부 등록관리율	<ul style="list-style-type: none"> <li>보건소 내 비혼모부 지원 시설인 ‘처끝센터’ 설치·운영, 모자지원 시설인 햇빛센터와 연계한 임신부 편의공간 설치·운영(꽃길 힐링 공간)</li> <li>임산부의 날 운영, 주말 프로그램 운영, 위기임산부 제도 시행, 영유아건강 간호인력 확충으로 서비스 활성화</li> <li>유관기관, 주민 등 홍보 강화</li> </ul>	<ul style="list-style-type: none"> <li>임산부 등록 후 유산하는 경우 인지·지원 어려움</li> <li>유축기 등 주요물품 노후·고장</li> <li>프로그램에 개별 대상자의 특성·욕구를 충분히 반영하기 어려움</li> </ul>	<ul style="list-style-type: none"> <li>생애초기 건강관리 지원 사업과 연계하여 유산에 대한 주기적 관리 및 현행화</li> <li>예산확보 신규 물품 구매</li> <li>프로그램 만족도 및 건의 사항 조사 등을 통해 수요자의견 적극 반영</li> </ul>
	치매 선별검진율	<ul style="list-style-type: none"> <li>동주민센터 치매 선별검진 실시로 검진율 증가</li> </ul>	<ul style="list-style-type: none"> <li>치매검진을 위해 75세 이상 명단만 확보·활용 가능한 현행 지침의 한계로 60세 이상 명단 확보 및 적극적 업무추진 어려움</li> </ul>	<ul style="list-style-type: none"> <li>소식지, 캠페인 등을 통해 치매 조기검진 적극 홍보</li> <li>상급기관에 치매검진을 위한 명단 활용 범위 확대 지속 건의</li> </ul>
	중증정신질환자 지역사회 생활유지율	<ul style="list-style-type: none"> <li>지역사회 복지시설·단체와 연계 활성화</li> <li>중증질환자가 지역사회에서 참여할 수 있는 프로그램 발굴·운영</li> </ul>	<ul style="list-style-type: none"> <li>정신질환자의 지역사회 관계망 형성을 위한 프로그램 부족</li> </ul>	<ul style="list-style-type: none"> <li>정신질환자가 상호간 정서적 지원 등을 할 수 있는 프로그램 발굴(경험공유, 정서 지원, 공감 등)</li> </ul>
Ⅱ. 약자와 동행하는 건강안전망 강화	대사증후군 등록인원수	<ul style="list-style-type: none"> <li>찾아가는 건강상담실(이동검진), 캠페인 등 찾아가는 홍보 적극 시행</li> </ul>	<ul style="list-style-type: none"> <li>일부 사업장 보건관리자 부재 또는 보건관리자의 ‘근로자 건강관리’에 대한 인식 미흡</li> </ul>	<ul style="list-style-type: none"> <li>사업대상을 69세까지 확대하여 적극 안내</li> <li>관내 사업장 및 보건관리자 대상 대사증후군사업 안내</li> </ul>
	어르신 신체활동 개선율	<ul style="list-style-type: none"> <li>맞춤형 비대면/대면 서비스 병행 시행, 동별 방문간호사와 전담인력 간 유기적 협조로 만성질환자 관리</li> </ul>	<ul style="list-style-type: none"> <li>어르신 신체활동 서비스 6개월 제공 이후 자율적 관리·지속성 한계</li> <li>어르신의 ICT 활용과 접근성 한계</li> </ul>	<ul style="list-style-type: none"> <li>대상별 서비스 활용 모니터링 강화</li> <li>ICT 활용 방법에 대한 교육 강화</li> </ul>
Ⅳ. 지역사회 연계협력을 통한 삶의 질 향상	식품접객업소 지도 점검률	<ul style="list-style-type: none"> <li>식중독 발생 우려 시기 집중 지도점검 시행</li> </ul>	<ul style="list-style-type: none"> <li>지도점검 완료 건에 대한 새올시스템 신속 입력 지연</li> </ul>	<ul style="list-style-type: none"> <li>직원 업무역량 강화 교육 실시</li> </ul>
	유통식품 수거검사 건수	<ul style="list-style-type: none"> <li>유통환경 변화에 맞춰 온라인 판매 식품 수거 적극 시행</li> </ul>	<ul style="list-style-type: none"> <li>수거 실적 시스템 처리 시 세부사항 입력 미흡 (제조, 판매원 업종 미입력 등)</li> </ul>	<ul style="list-style-type: none"> <li>직원 업무역량 강화 교육 실시</li> </ul>
	장애인 건강보건관리율	<ul style="list-style-type: none"> <li>장애인 관련 단체와 협력하여 대상자 발굴 및 성과 향상</li> </ul>	<ul style="list-style-type: none"> <li>운영 인력 확보의 한계로 재활방문 등 다양한 프로그램 운영 어려움</li> </ul>	<ul style="list-style-type: none"> <li>프로그램 운영을 위한 인력 확보 노력 지속</li> <li>장애인 건강을 위한 프로그램 발굴·운영</li> </ul>

## 1. 제8기 2차년도(2024년) 세부과제별 주요 결과

추진전략	I. 감염병 및 재난 대응 체계 구축																																											
추진과제	① 감염병 예방 및 대응 체계 개선																																											
세부과제	①-1. 신종·해외유입 감염병 대응체계 구축																																											
추진배경	<input type="checkbox"/> (2003년)사스, (2009년)신종인플루엔자, (2015년)메르스, (2019년)코로나19 등 신종 감염병의 주기적 유행에 신종·해외유입 감염병에 대한 체계적 대응의 중요성 증가																																											
과제목표	<input type="checkbox"/> 감염병 위기관리 대책 수립·시행으로 체계적 대응·관리 <input type="checkbox"/> 감염병 발생 보고체계 유지 및 초기 대응으로 확산 방지 <input type="checkbox"/> 감염병 신속 대응을 위한 대응 인력 전문성 향상																																											
대상	<input type="checkbox"/> 감염병(의심) 환자 및 접촉자 <input type="checkbox"/> 감염병 취약계층 및 고위험군																																											
주요성과	<input type="checkbox"/> <b>감염병 대응 체계 구축</b> <ul style="list-style-type: none"> <li>- 감염병 위기 관리 대책 수립 및 시행: 2024년 1월</li> <li>- 비상방역대책반 구성·운영: 총24명(24시간 상황유지, 사무실 또는 재택근무)</li> <li>- 감염병(의심)환자 발생 시 신속한 보고 체계 유지</li> <li>- 신속 대응을 위한 역학조사반 구성·운영: 역학조사 전문인력 배치(1명)</li> <li>- 생물테러 대비 의료·방역 물품관리: 점검2회</li> </ul> <input type="checkbox"/> <b>감염병 대응을 위한 역량 강화</b> <ul style="list-style-type: none"> <li>- 감염병 대응 직원 역량강화 교육 실시(5월, 12월): 2회 72명</li> <li>- 감염병 취약시설 종사자 교육 실시(5월, 10월): 44개 시설 71명</li> </ul> <table border="1" style="width: 100%; text-align: center;"> <thead> <tr> <th>계</th> <th>요양병원</th> <th>장기요양기관</th> <th>정신시설</th> <th>장애인시설</th> </tr> </thead> <tbody> <tr> <td>44</td> <td>3</td> <td>21</td> <td>4</td> <td>16</td> </tr> <tr> <td>시설명</td> <td>마포요양병원 SMC요양병원 넥슨어린이재활병원</td> <td>노인복지센터 데이케어요양원 주야간보호시설</td> <td>중독자재활시설 주간재활시설</td> <td>장애인직업재활시설 장애인주간보호시설 장애인거주시설</td> </tr> </tbody> </table> <input type="checkbox"/> <b>감염병 예방 홍보 및 캠페인 실시: 총 6회</b> <table border="1" style="width: 100%; text-align: center;"> <thead> <tr> <th>일자</th> <th>장소</th> <th>대상</th> <th>비고</th> </tr> </thead> <tbody> <tr> <td>4.25.</td> <td>홍대 레드로드</td> <td>마포구민 300명</td> <td>감염병 예방</td> </tr> <tr> <td>5. 2.</td> <td>홍익대학교 캠퍼스</td> <td>홍익대학생 등 500명</td> <td>위생의날, 감염병 예방</td> </tr> <tr> <td>5. 24</td> <td>보건소</td> <td>감염취약시설 종사자 30명</td> <td>감염병 예방</td> </tr> <tr> <td>10.10.</td> <td>보건소</td> <td>감염취약시설 종사자 50명</td> <td>감염병 예방</td> </tr> <tr> <td>10.17</td> <td>구청</td> <td>식품위생업 종사자 250명</td> <td>감염병 예방</td> </tr> <tr> <td>10.18.~20.</td> <td>월드컵공원</td> <td>마포구민 및 축제 행사 방문자</td> <td>감염병 예방</td> </tr> </tbody> </table> <input type="checkbox"/> <b>의료기관 신고 및 역학조사 실적</b> <ul style="list-style-type: none"> <li>- 의료기관 신고 실적: (말라리아)6건 신고기한 준수 <ul style="list-style-type: none"> <li>※ 의료기관 신고기한: 즉시(1급 감염병), 24시간 이내(2~3급 감염병), 7일 이내(4급 감염병)</li> </ul> </li> <li>- 감염병 역학조사: 조사대상 (말라리아)6건, 조사완료 6건</li> </ul>	계	요양병원	장기요양기관	정신시설	장애인시설	44	3	21	4	16	시설명	마포요양병원 SMC요양병원 넥슨어린이재활병원	노인복지센터 데이케어요양원 주야간보호시설	중독자재활시설 주간재활시설	장애인직업재활시설 장애인주간보호시설 장애인거주시설	일자	장소	대상	비고	4.25.	홍대 레드로드	마포구민 300명	감염병 예방	5. 2.	홍익대학교 캠퍼스	홍익대학생 등 500명	위생의날, 감염병 예방	5. 24	보건소	감염취약시설 종사자 30명	감염병 예방	10.10.	보건소	감염취약시설 종사자 50명	감염병 예방	10.17	구청	식품위생업 종사자 250명	감염병 예방	10.18.~20.	월드컵공원	마포구민 및 축제 행사 방문자	감염병 예방
계	요양병원	장기요양기관	정신시설	장애인시설																																								
44	3	21	4	16																																								
시설명	마포요양병원 SMC요양병원 넥슨어린이재활병원	노인복지센터 데이케어요양원 주야간보호시설	중독자재활시설 주간재활시설	장애인직업재활시설 장애인주간보호시설 장애인거주시설																																								
일자	장소	대상	비고																																									
4.25.	홍대 레드로드	마포구민 300명	감염병 예방																																									
5. 2.	홍익대학교 캠퍼스	홍익대학생 등 500명	위생의날, 감염병 예방																																									
5. 24	보건소	감염취약시설 종사자 30명	감염병 예방																																									
10.10.	보건소	감염취약시설 종사자 50명	감염병 예방																																									
10.17	구청	식품위생업 종사자 250명	감염병 예방																																									
10.18.~20.	월드컵공원	마포구민 및 축제 행사 방문자	감염병 예방																																									

추진체계 (자원 연계·협력)	참여기관 (연계·협력 주체)	주요역할		민관협력 및 주민참여 결과 (연계·협력 성과)			
	보건소	<ul style="list-style-type: none"> <li>감염병 위기관리 체계 안내·교육</li> <li>관련기관 연락체계 마련, 모니터링</li> </ul>		<ul style="list-style-type: none"> <li>감염병 취약시설 종사자 예방 교육 실시: 2회 44개소 71명 (요양병원3, 장기요양기관21, 정신시설4, 장애인시설16)</li> <li>홍익대와 연계한 감염병 예방 캠페인: 580명(대학생 등)</li> <li>의료기관 연락체계 구축 : 417개소</li> </ul>			
	의료기관 (417개소)	<ul style="list-style-type: none"> <li>감염병 (의심)환자 감시·보고</li> <li>내원 환자 감염병 예방 홍보·교육</li> <li>신종·해외 유입 감염병 발생 감시</li> </ul>					
	교육기관	<ul style="list-style-type: none"> <li>감염병 의심환자 발생 감시</li> <li>감염병 예방 홍보·교육</li> <li>유행 시 방역조치(등교 중지 등)</li> </ul>					
	고위험/취약시설 (요양병원 등 44개소)	<ul style="list-style-type: none"> <li>감염병 (의심)환자 발생 감시/보고</li> <li>예방교육/홍보 실시</li> <li>유행 시 방역조치(집단 격리 등)</li> </ul>					
검역소/출입국 관리사무소	<ul style="list-style-type: none"> <li>해외입국 감염병 의심자 통보</li> </ul>						
자원투입 결과	구분	2024		비고			
		목표	결과				
	인력(명)	8	8	공무원(8)			
	예산 (백만원)	국 비	-	-	변동사유: 예산감액 변동사유: 예산감액		
지방비		56	30				
	전 체	56	30				
세부과제 성과지표 달 성 률	성과지표명	정의	2024			자료원	비고
			목표 (A)	결과 (B)	달성률 (B/A)		
	중장기대표/ 24년주요성과지표 감염병환자관리율(%)	의료기관 신고기한 준수율과 역학조사율 합의 평균	100%	100%	100%	방역통합 정보시스템, 내부자료	
	<input type="checkbox"/> 성과지표 달성 노력 - 역학조사 역량강화 교육 및 지역의료기관과 상시 연락체계 유지 <input type="checkbox"/> 미달성 지표 사유와 개선노력: 해당없음						
자체평가 결과	<input type="checkbox"/> 사업 추진과정 모니터링 - 반기별 1회 내부 평가 실시, 실적점검 및 사업운영전략 논의 <input type="checkbox"/> 성과요인 - 관내 의료기관과 감염병 발생 시 신고체계 구축과 비상연락망 유지 및 상시 모니터링을 통해 감염병 발생 상황 집중 관리 - 감염병 위기관리 체계 구축, 대응인력 교육, 연중감시체계 운영 등을 통한 신속한 역학 조사 실시로 감염병 신속 대응 <input type="checkbox"/> 미흡요인: 해당없음 <input type="checkbox"/> 향후계획 - 감염병 신속 대응 및 체계적 조사를 위한 전문 역학조사 인력 확충 노력 - 관내 감염병 취약 요인 등에 대한 경험자료 공유로 역학조사 역량 강화 - 지역사회 의료기관 및 유관기관 간 내실 있는 협력체계 유지						
	담당자	담당부서 및 담당업무		담당자	전화번호		
	보건행정과(방역대응팀장)		박성민	02-3153-1671			
	보건행정과(신종감염병 관리)		한지숙	02-3153-1672			
내외부소통 및 협력실적	<input type="checkbox"/> 서울시 주관 신종·재출현 감염병 위기 대응 현장 훈련 참여: 2회 4명 <input type="checkbox"/> 용산구 주관 생물테러 대응 대규모 모의훈련 참여: 1회 2명						

추진전략	1. 감염병 및 재난 대응 체계 구축						
추진과제	① 감염병 예방 및 대응 체계 개선						
세부과제	①-2. 수인성·식품매개 감염병 등 예방 관리						
추진배경	<input type="checkbox"/> 고온다습한 날씨로 위생환경이 취약해지는 시기인 하절기 등에 비상방역체계를 운영하여 수인성·식품매개 감염병 집단 발생 조기 인지 및 신속한 대응을 통한 확산 방지 ※ 수인성·식품매개 감염병: 병원성 미생물(바이러스) 또는 독성물질에 오염된 물 또는 식품 섭취로 인하여 설사, 복통, 구토 등의 위장관 증상이 주로 발생하는 질환						
과제목표	<input type="checkbox"/> 수인성·식품매개 감염병 발생 조기 감지 및 역학조사를 통한 집단 감염 확산 방지						
대 상	<input type="checkbox"/> 감염병(의심) 환자 및 접촉자						
주요성과	<input type="checkbox"/> 비상방역체계 운영 - 운영기간: 총184일(명절기간, 하절기<5.1.~9.30.>, 동절기<1.19.~2.18.>, ※질병청 지정 184일) - 운영일수: 총184일(대상기간 중 1일 1명 비상근무 및 근무상황 보고) <input type="checkbox"/> 수인성·식품매개 감염병 예방활동 - 의료기관 대상 발생 신고 및 절차 안내: 연 4회						
추진체계 (자원 연계·협력)	참여기관 (연계·협력 주체)		주요역할	민관협력 및 주민참여 결과 (연계·협력 성과)			
	보건소	보건 행정과	•비상방역체계운영, 신고접수, 검사의뢰	▶의료기관 대상 법정 감염병 발생신고/기한 안내: 4회			
		위생과	•식품·환경 검체 채취 검사의뢰 협력				
		의약과	•인체검체 채취 협력				
서울시보건환경연구원		•균, 바이러스 검사 및 결과 신속 통보					
	의료기관(417개소)		•감염병 (의심)환자 집단 발생시 신고				
자원투입 결과	구분		2024		비고		
			목표	결과			
	인력(명)		5	5	공무원(4) 역학조사관(1)		
	예산 (백만원)	국 비	-	-			
지방비		-	-				
전 체		-	-				
세부과제 성과지표 달 성 률	성과지표명		2024			자료원	비고
			목표 (A)	결과 (B)	달성률 (B/A)		
	연중 감시체계운영률(%)		비상방역체계 운영일 및 일일보고율	100%	100%	100%	방역통합 정보시스템
<input type="checkbox"/> 성과지표 달성 노력: 대책반 직원 수시 교육을 통해 상황 공유, 업무연속성 유지 <input type="checkbox"/> 미달성 지표 사유와 개선노력: 해당없음							
자체평가 결과	<input type="checkbox"/> 사업 추진과정 모니터링 - 반기별 1회 내부 평가 실시, 실적점검 및 사업운영전략 논의 <input type="checkbox"/> 성과요인: 방역통합정보시스템 사용요령 집중 교육과 신속대응 인력 역량 강화 <input type="checkbox"/> 미흡요인: 해당없음 <input type="checkbox"/> 개선할 사항: 직원 역량강화 교육으로 현장대응, 시스템운용, 협력/보고체계 지속 유지						
	담당자	담당부서 및 담당업무			담당자	전화번호	
보건 행정과(감염병관리팀장)			이은영	02-3153-9031			
보건 행정과(수인성·식품매개 감염병 관리)			강다현	02-3153-9034			
위 생 과(식중독 분야 조사업무)			이민희	02-3153-9086			
의 약 과(조사시 인체검체 채취)			류해강	02-3153-9161			
내·외부 소통 및 협력실적	<input type="checkbox"/> 서울시 주관 비상응소 훈련 참여: 2회 <input type="checkbox"/> 유관기관 역학조사 정례회의 또는 교육 참여: 2회(서울시 2회)						

추진전략	I. 감염병 및 재난 대응 체계 구축																					
추진과제	① 감염병 예방 및 대응 체계 개선																					
세부과제	①-3. 결핵 안심 도시 실현을 위한 관리 기반 강화																					
추진배경	<input type="checkbox"/> 결핵은 사망자가 많은 감염병으로 사회적 부담이 큰 질환 ※ 우리나라 결핵관리종합대책에 따른 2030년까지 목표: 인구 10만명 당 10명 미만 <input type="checkbox"/> 우리나라는 OECD 회원국 중 결핵 발생률 2위(38.2명/10 <sup>5</sup> , 2023년) ※ 마포구 결핵환자: 2021년 127명(34명/10 <sup>5</sup> ), 2022년 116명(31명/10 <sup>5</sup> ), 2023년 98명(27명/10 <sup>5</sup> )																					
과제목표	<input type="checkbox"/> 결핵환자 관리 및 접촉자에 대한 신속한 조치·관리로 확산 방지 <input type="checkbox"/> 찾아가는 결핵 검사와 예방 홍보로 주민의식 향상 및 결핵발생 축소																					
대 상	<input type="checkbox"/> 결핵환자 및 접촉자 <input type="checkbox"/> 결핵 취약계층(노인, 학생, 외국인, 직장인 등)																					
주요성과	<input type="checkbox"/> 결핵검사 및 환자·접촉자 집중 관리 <table border="1" style="width: 100%; text-align: center;"> <thead> <tr> <th rowspan="2">인구수 (24.12.31.)</th> <th colspan="3">결핵검사</th> <th colspan="2">환자관리</th> <th rowspan="2">결핵 완치자 (연간누계)</th> </tr> <tr> <th>내소자 검진 (연간누계)</th> <th>이동검진 (연간누계)</th> <th>접촉자 검진 (연간누계)</th> <th>신고환자 (연간 누계)</th> <th>결핵환자 (12월 현황)</th> </tr> </thead> <tbody> <tr> <td>361,417</td> <td>1,439</td> <td>932</td> <td>529</td> <td>129</td> <td>8</td> <td>72</td> </tr> </tbody> </table> <input type="checkbox"/> 결핵환자 가족 접촉자 무료검사 의료기관 운영: 3개소 (신촌연세, 서울본내과, 연세우리내과) <input type="checkbox"/> 검진을 통한 조기 발견 및 잠복결핵 감염자 관리(고위험군 중점관리) - 집단시설 결핵 역학조사 및 접촉자 검진: 12회 359명 - 가족 접촉자 관리: 133명 - 찾아가는 노인 결핵검진: 27개소 932명 <input type="checkbox"/> 대상별 맞춤형 교육 및 홍보를 통한 결핵 예방(집단시설 결핵관리) - 대상: 50개소(학교 12개교 6,372명, 복지시설·경로당 등 집단시설 38개소 952명) - 내용: 구민, 외국인, 학생, 시설종사자 등 대상별 맞춤형 홍보를 통한 결핵 인식 강화			인구수 (24.12.31.)	결핵검사			환자관리		결핵 완치자 (연간누계)	내소자 검진 (연간누계)	이동검진 (연간누계)	접촉자 검진 (연간누계)	신고환자 (연간 누계)	결핵환자 (12월 현황)	361,417	1,439	932	529	129	8	72
인구수 (24.12.31.)	결핵검사				환자관리		결핵 완치자 (연간누계)															
	내소자 검진 (연간누계)	이동검진 (연간누계)	접촉자 검진 (연간누계)	신고환자 (연간 누계)	결핵환자 (12월 현황)																	
361,417	1,439	932	529	129	8	72																
추진체계 (자원 연계·협력)	참여기관 (연계·협력 주체)	주요역할		민관협력 및 주민참여 결과 (연계·협력 성과)																		
	보건소	<ul style="list-style-type: none"> <li>결핵종합관리 계획 수립시행</li> <li>신고 접수, 조사 관리 등 총괄</li> </ul>		▶ 의료기관과 협력을 통한 결핵환자 신고: 129명																		
	관내 의료기관	<ul style="list-style-type: none"> <li>결핵(의심)환자 신고·진료</li> <li>결핵 환자 가족 및 접촉자 검진·진료</li> </ul>		▶ 의료기관과 협력으로 신속한 역학조사 및 가족/접촉자 검진 실시																		
	대한결핵협회	<ul style="list-style-type: none"> <li>결핵 이동검진</li> <li>어르신 복약 확인 지원</li> <li>사회복지서비스 연계</li> </ul>		- 가족접촉자 : 133명 - 역학조사 12개소 359명																		
	집중관리대상 시설 (학교, 요양시설, 경로당, 복지관 등)	<ul style="list-style-type: none"> <li>이동 결핵검진 홍보</li> <li>결핵 검사 및 역학조사 협조</li> </ul>		• 집중관리 시설과 협력을 통한 예방교육 실시 - 복지시설 38개소 952명 - 학교 12개교 6,372명																		
서울서북권역 결핵사업협의체	<ul style="list-style-type: none"> <li>지역 여건에 맞는 결핵관리 정책 발굴 및 개선방안 도출</li> </ul>		• 대한결핵협회와 협력을 통한 찾아가는 결핵검사 실시 : 27개소 932명																			
자원투입 결과	구분	2024		비고																		
		목표	결과																			
	인력(명)	6	6	공무원(2), 결핵점담 기간제(4)																		

	예산 (백만원)	국비	124	105			
		지방비	124	105			
		전체	248	210			
세부과제 성과지표 달성률	성과지표명	정의	2024			자료원	비고
			목표 (A)	결과 (B)	달성률 (B/A)		
	결핵발생률(명/10만명)	인구 10만명 대비 결핵 환자의 수	30.3명	32.7명 (잠정치)	92.66%	국가통계 (매년3월)	하향지표 (A/B)
	결핵환자치료성공률(%)	결핵 완치시까지 치료성공 비율	94%	90% (잠정치)	95.74%	국가통계 (매년3월)	
	<b>24년주요성과지표</b> 결핵환자 접촉자 잠복 결핵감염 검진률(%)	접촉자의 잠복결핵 검사 실시 비율	91%	92.9% (잠정치)	102.08%	국가통계 (매년3월)	
결핵환자 접촉자 잠복결핵 감염치료관리율(%)	접촉자의 잠복결핵 감염치료 참여율	71%	87.5% (잠정치)	119.72%	국가통계 (매년3월)		
<p>※ 결핵 관련 지표의 결과는 국가통계로 매년 3월 발표(질병청), 자체평가를 위해 잠정치 활용</p> <p><input type="checkbox"/> 성과지표 달성 노력</p> <ul style="list-style-type: none"> <li>- 의료기관과의 협력으로 결핵환자와 접촉자에 대한 신속 검사 조치</li> <li>- 대한결핵협회 등과의 협력으로 찾아가는 결핵검진 실시</li> </ul> <p><input type="checkbox"/> 미달성 지표 사유와 개선노력</p> <ul style="list-style-type: none"> <li>- 결핵 치료가 평균 6개월 내지 소요됨에 따라 하반기 결핵환자 증가로 인해 미달</li> <li>- 결핵 발생인원 다소 증가 예상에 따라 결핵의 위험성에 대한 인식 개선 노력</li> <li>- 찾아가는 결핵검진과 함께 학교, 복지시설 등에 대한 결핵예방 집중홍보 실시</li> </ul>							
자체평가 결과	<p><input type="checkbox"/> 사업 추진과정 모니터링</p> <ul style="list-style-type: none"> <li>- 반기별 1회 내부 평가 실시, 실적점검 및 사업운영전략 논의</li> </ul> <p><input type="checkbox"/> 성과요인</p> <ul style="list-style-type: none"> <li>- 결핵환자 발생 시 신속한 역학조사 및 접촉자 검진을 통한 추가 확산 방지</li> <li>- 취약계층(노인, 학생 등) 대상 찾아가는 결핵검진 적극 시행</li> </ul> <p><input type="checkbox"/> 미흡요인</p> <ul style="list-style-type: none"> <li>- 결핵의 위험성에 대한 주민인식 부족(홍보강화 필요)</li> </ul> <p><input type="checkbox"/> 개선할 사항</p> <ul style="list-style-type: none"> <li>- 결핵의 위험성과 예방요령을 알리기 위한 홍보활동 강화</li> <li>- 결핵 예방을 위한 다양한 프로그램 발굴 및 운영</li> </ul>						
담당자	담당부서 및 담당업무			담당자	전화번호		
	보건행정과(감염병관리팀장)			이은영	02-3153-9031		
	보건행정과(결핵관리사업)			송운기	02-3153-6421		
보건행정과(결핵관리사업)			김진경	02-3153-9036			
내외부 소통 및 협력실적	<p><input type="checkbox"/> 서울시 서북권역 결핵사업 협의체 운영: 1회</p> <p><input type="checkbox"/> 서울 서북병원과 대학·시장에 찾아가는 결핵예방서비스 사업 협의: 1회</p> <p><input type="checkbox"/> 대학결핵협회와 찾아가는 노인 결핵검진사업을 위한 협의: 1회</p> <p><input type="checkbox"/> 서강대학교와 결핵예방의날(3.24.) 캠페인을 위한 협의: 1회</p> <p><input type="checkbox"/> 중고등학교와 결핵예방교육 실시를 위한 협의: 10회 (경성고, 상암중, 한국우진학교, 송문고, 서강초, 성산초, 송문중, 동도중, 성서중, 중앙중)</p> <p><input type="checkbox"/> 중고등학교와 결핵 검진 실시를 위한 협의: 9회 (광성고, 한세사이버보안고, 서울디자인고, 흥익사범대부속여고, 송문고, 경성고, 서울여고, 상암고, 흥익디자인고)</p>						

추진전략	1. 감염병 및 재난 대응 체계 구축
추진과제	① 감염병 예방 및 대응 체계 개선
세부과제	①-4. 감염병 확산 방지를 위한 선제적 예방 관리
추진배경	<input type="checkbox"/> 기후변화, 생태계 파괴 등으로 해충 증가 및 감염병 발생 우려 <input type="checkbox"/> 감염병 예방을 위해 방역활동 및 예방관리의 중요성 높음
과제목표	<input type="checkbox"/> 지역사회 방역 관리로 감염병 예방 환경 조성 <input type="checkbox"/> 감염병 예방관리 홍보를 통해 안전한 지역사회 조성
대 상	<input type="checkbox"/> 방역 취약지역(노후주택, 공원, 재개발, 쓰레기장 등), 감염병 환자 및 접촉자

주요성과	<input type="checkbox"/> <b>취약지역, 위험요인에 대한 선제적 방역</b> <ul style="list-style-type: none"> <li>- 상시 방역반 구성·운영: 방역반(2개반 6명), 새마을자율방역반(16개동, 방역물품 5,970개 지원)</li> <li>- 방역취약지역 선정·집중관리(93개소, 월1회 이상 방역 실시) 및 월동모기 방제(251개소)</li> <li>- 해충퇴치기 운영(총196대), 해충기피제 설치(총12대, 신규5대)</li> <li>- 자율방역대 의견 반영 방역장비 개선: 2건 (차량후면 자동분사 조절장치 설치, 방역기 손잡이 개선)</li> </ul> <input type="checkbox"/> <b>방역약품 사용 및 방역실시 면적</b> <ul style="list-style-type: none"> <li>- 방역약품 사용량: 157,600리터 (살충제 122,220 리터, 유충구제제 35,380리터)</li> <li>- 방역면적 실적: 394ha · 약품사용량 × 희석배수(약품별 200~700배) × 25㎡(1리터당 소독면적) ÷ 10,000</li> </ul> <input type="checkbox"/> <b>에이즈 등 성매개 감염병 예방 및 관리</b> <ul style="list-style-type: none"> <li>- HIV신속검사 전문인력 운영(임상병리사 1명 배치) 및 신속검사 실시(688건)</li> </ul> <input type="checkbox"/> <b>감염병 예방 및 관리 홍보: 캠페인 11건</b>
------	---

추진체계 (자원 연계·협력)	참여기관 (연계·협력 주체)		주요역할	민관협력 및 주민참여 결과 (연계·협력 성과)
	방역	HIV		
	방역	보건소	•방역소독 총괄	<ul style="list-style-type: none"> <li>•새마을자율방역대 의견반영 방역장비 개선: 2건 -동별 방역차량 후면에 소독약 분사 조절장치 설치 -방역기 손잡이 개선</li> <li>•새마을자율방역대 지역별 방역활동(5월~10월): 총52회</li> <li>•취약계층 지원부서와 협력하여 방역약품 지원 : 59개소 5,970개</li> </ul>
		취약계층 지원부서	•건강 취약계층 방역약품 지원 (어르신동행과, 건강동행과, 아동보육과, 장애인사회보장과 등)	
		동주민센터	•새마을자율방역대 지원 협조 •주민의견 수렴 동별 취약지역 조사	
		새마을방역대	•동별 취약지역 방역소독 •방역취약지역 발굴 및 보고	
	HIV	보건소	• HIV 신속검사 실시	<ul style="list-style-type: none"> <li>•한국에이즈퇴치연맹과 협력 예방 교육 실시: 3회</li> <li>•한국에이즈퇴치연맹과 협력 예방 캠페인 실시: 2회</li> <li>•감염병 예방 캠페인: 11건</li> </ul>
		서울시	• HIV 신속검사 사업예산 지원	
		서울시보건환경연구원	•신속검사 양성 시 확인검사, 결과통보	
		한국에이즈퇴치연맹 대한에이즈예방협회	•에이즈 감염자 생활안정 등 지원 •에이즈 예방교육/홍보 •에이즈예방교육 강사지원 등	
홍보	보건소	•홍보물 제작, 게시, 비치 (공공 및 다중이용시설)		
	홍보 부서 및 동주민센터	•홍보 협력 (SNS, 홈페이지, 단체회의 등)		

	구분		2024		비고				
			목표	결과					
자원투입 결과	인력(명)		(방역) 7 (HIV) 2 (홍보) 2	(방역) 7 (HIV) 2 (홍보) 2	(방역) 공무원 3, 기간제4 (HIV) 공무원 1, 기간제1 (홍보) 공무원 2				
	예산 (백만원)	국 비	-						
		지방비	(방역) 330 (HIV) 18 (홍보) 2	(방역) 325 (HIV) 20 (홍보) 2	(방역) 전액 구비 (HIV) 전액 구비 (홍보) 전액 구비				
		전 체	350	347					
세부과제 성과지표 달 성 률	성과지표명	정의	2024			자료원	비고		
			목표 (A)	결과 (B)	달성률 (B/A)				
	<b>중장기대표</b> 방역소독 실시면적(ha)	방역 약품 사용량으로 면적 산출	300ha	394ha	131.33%	방역일보 (내부문서)			
	HIV 신속검사(건)	HIV 신속검사 참여자의 수	500건	751건	150.20%	검사내역 (내부문서)			
	감염병 홍보(건)	감염병 홍보활동 등	8건	11건	137.5%	결과보고 (내부문서)			
	<input type="checkbox"/> 성과지표 달성 노력 - (방역)취약지역 선제적 방역 및 취약시기 주말·휴일·공휴일 방역 확대 - (HIV)임상병리사 채용 검사인력 확충 <input type="checkbox"/> 미달성 지표 사유와 개선노력: 해당없음								
자체평가 결과	<input type="checkbox"/> 사업 추진과정 모니터링 - 반기별 1회 내부 평가 실시, 실적점검 및 사업운영전략 논의 <input type="checkbox"/> 성과요인 - (방역)취약지역 선제적 방역, 취약시기 주말·휴일·공휴일 방역 확대, 방역물품 지원 등을 통해 주민이 체감할 수 있도록 방역소독 면적 확대 - (HIV)감염병 예방 홍보활동과 연계하여 HIV 신속검사 시행 - (홍보)대학, 흥대거리 등 다중밀집지역 캠페인, 전광판 등 다양한 방법으로 홍보실시 <input type="checkbox"/> 미흡요인 - (방역)방역작업 능률화를 위한 장비 개선 필요 <input type="checkbox"/> 개선할 사항 - (방역)방역차량 구매 및 현장작업자 교육을 통한 방역소독 작업능률 향상 - (HIV)위생업소 밀집장소 등 취약지역에 HIV 예방/검사 집중 홍보 - (홍보)대학, 흥대거리 등 다중밀집지역 캠페인, 전광판 등 다양한 방법으로 홍보실시								
	담당부서 및 담당업무	담당자		전화번호					
담당자	보건행정과(방역대응팀장)		박성민		02-3153-1671				
	보건행정과(방역소독관리)		김미림		02-3153-1673				
	보건행정과(HIV담당)		이지은		02-3153-9032				
	보건행정과(감염병 홍보)		강다현		02-3153-9034				
내·외부 소통 및 협력실적	<input type="checkbox"/> 동주민센터 및 자율방역대와 협력하여 방역 취약지역 조사·선정: 93개소								
	계(개소)	취약지역	노후주택	공원/숲	다중이용시설	민원다발	재개발	쓰레기장	하천
	93	31	11	24	2	18	3	1	3
	<input type="checkbox"/> 새마을자율방역대 발대식 개최 및 장비 시범운영: 1회(16개 새마을방역반) - 방역대 의견 수렴을 통한 방역차량 분사장치 개선, 방역기 손잡이 개선 <input type="checkbox"/> 한국에이즈퇴치연맹과 협력하여 캠페인 및 교육실시: 4회								

추진전략	1. 감염병 및 재난 대응 체계 구축			
추진과제	① 감염병 예방 및 대응 체계 개선			
세부과제	①-5. 적기 예방접종 시행으로 면역 능력 향상			
추진배경	□ 감염병 예방 및 확산방지를 위한 가장 효과적인 방법으로 예방접종의 중요성 높음			
과제목표	□ 감염병 종류별 적기 예방접종 실시로 접종의 효과 향상 □ 예방접종 비용 지원과 홍보를 통해 접종률 향상 도모			
대 상	□ 감염병 취약계층(65세 이상, 12세 이하 등) 등 지역주민 - 구민 361,417명, 12세 이하 아동 26,860명, 65세 이상 어르신 59,612명			
주요성과	□ 감염병 예방을 위한 예방접종 실시			
	구분	주요대상	대상(건/명) 실적(명/건) 비고	
	어린이 국가예방접종(16종)	어린이	57,934 57,049	인플루엔자, HPV제외
	HPV(사람유두종 바이러스) 국가예방접종	여성 청소년	1,258 1,026	상시
	어르신 폐렴구균 예방접종	65세 어르신	4,370 2,071	상시
	어르신 인플루엔자 예방접종	어르신	59,417 47,681	'24-'25절기 실시
	어린이 인플루엔자 예방접종	어린이	28,421 18,373	'24-'25절기 실시
	성인 예방접종	성인	319,250 1,723	상시
	코로나19 예방접종	어르신	59,417 28,157	'24-'25절기 실시
	취약계층 대상포진 예방접종	취약계층 어르신	3,738 1,429	상시
	□ 예방접종 위탁의료기관 선정 및 협력			
	- 예방접종 위탁의료기관 업무지도: 189개소(100% 방문)			
	- 예방접종 사후관리: 이상반응 신고 및 피해보상 안내			
	□ 예방접종 참여 홍보 및 안내: 199,848건			
	- 위탁의료기관, 홈페이지, 동주민센터, 복지시설			
	- 교육청, 학교, 어린이집, 유치원 등			
추진체계 (자원 연계·협력)	참여기관 (연계·협력 주체)	주요역할	민관협력 및 주민참여 결과 (연계·협력 성과)	
	보건소 (구청)	예방접종팀	●예방접종 업무 총괄 ●예방접종 협력체계 구축	●예방접종 위탁의료기관 방문지도 및 자율협력 -방문지도: 189개소 -자율점검 협력: 2회  ●의료단체(협회) 간담회 : 3개 단체  ●교육기관 협조로 어린이/학생 예방접종 교육/안내: 177건  ●복지시설 협조로 시설이용자 예방접종 교육/안내: 85건
		방문보건팀	●어르신 예방접종 홍보 및 대상자 연계	
		건강증진팀	●어린이 예방접종 홍보 ●대상자 연계, 영양, 신체활동 교육상담	
		보건행정과	●마포건강소식지(건강특! 알림특!) 홍보 ●성인 예방접종 접수, 수납 등 협조	
		동주민센터	●관내 출생아 자료 협조 ●어린이, 저소득층 예방접종 홍보 협조	
		가족행복지원과	●예방접종 홍보 안내 협조 ●보육정보통합시스템 안내문 게시	
		홍보미디어과	●내고장 마포, 지역신문 등 활용 협조	
		스마트정책과	●홈페이지 관리, 팝업창 게시 등 협조	
		자치행정과	●예방접종 관련 자원봉사자 모집 협조 ●65세이상 어르신 대상자 파악 협조	
장애인사회보장과	●장애인, HPV 대상자 파악 협조			
의료기관	●예방접종 위탁업무 수행 ●내원환자 예방접종 홍보 및 안내			
의료단체(협회)	●의료기관 예방접종 위탁사업 협력			
교육기관	●어린이 예방접종 홍보 협조 ●예방접종 지원사업 안내 (교육청, 학교, 유치원, 어린이집)			

	복지시설 (아동/노인)	●시설입소자/이용자 예방접종 안내 입원·입소자 등 예방접종 연계·관리					
	홀트아동복지회	●시설 입소자 예방접종 확인·관리					
자원투입 결과	구분	2024			비고		
		목표	결과				
	인력(명)	4	6	공무원(4), 기간제(2)			
	예산 (백만원)	국비	2,152	1,601	※ 코로나19 단계하향 및 대상자 축소 등으로 예산 감소		
지방비		5,203	4,196				
전체		7,355	5,797				
세부과제 성과지표 달성률	성과지표명	정의	2024			자료원	비고
			목표 (A)	결과 (B)	달성률 (B/A)		
	어린이 국가예방접종률(%)	백신별 접종 대상의 합 대비 접종 건수	95%	98.47%	103.65%	질병보건 통합시스템	
	어르신 인플루엔자 예방 접종률(%)	65세이상 인구 대비 접종 건수	85%	80.25%	94.41%	질병보건 통합시스템	
	어르신 코로나19백신 동절기 접종률(%)	65세 이상 인구 대비 백신 접종 건수	12%	47.38%	394.83%	질병보건 통합시스템	
※ 인플루엔자, 코로나19 예방접종의 경우 2025년 4월까지 예방접종을 실시하는 계속사업 <input type="checkbox"/> 성과지표 달성 노력 - 마포소식지, SNS, 마포TV, 안내문 우편발송, 문자 발송 등 적극적 홍보 시행 - 동주민센터, 경로당, 어린이집 등과 연계한 예방접종 홍보 <input type="checkbox"/> 미달성 지표 사유와 개선노력 - ‘어르신인플루엔자 예방접종률’의 경우 2025년 4월 접종완료까지 참여하도록 지속 안내							
자체평가 결과	<input type="checkbox"/> 사업 추진과정 모니터링 - 반기별 1회 내부 평가 실시, 실적점검 및 사업운영전략 논의						
	<input type="checkbox"/> 성과요인 - 출생아 가정(필수 예방접종 안내문 개별 발송 대상자)에 직접 안내 강화 - 예방접종통합관리시스템을 통한 대상자 관리 및 안내문자 발송 등 적극 홍보 - 지역의 병·의원과 예방접종 협력·연계를 통해 접근도를 높임						
	<input type="checkbox"/> 미흡요인 - 예방접종 초기 참여율을 높일 수 있도록 접종률 및 미접종자 집중 관리 필요						
	<input type="checkbox"/> 개선할 사항 - 미접종자 개별우편 안내 및 예방접종대상자 집중 문자 발송 - 접종률 주기적 관리 및 미접종자 접종안내 반복적 독려						
담당자	담당부서 및 담당업무		담당자	전화번호			
	건강동행과(예방접종 팀장)		임은정	02-3153-9071			
	건강동행과(예방접종 총괄)		송혜민	02-3153-9995			
	건강동행과(예방접종 사업)		전유리	02-3153-9074			
	건강동행과(예방접종실 운영)		김로사	02-3153-9094			
내·외부 소통 및 협력실적	<input type="checkbox"/> 예방접종 시행 협력을 위한 의료단체(협회)와 간담회: 3개 단체(의사, 치과, 한의사) <input type="checkbox"/> 어린이, 취약계층 예방접종 참여를 위한 업무협력: 6개부서 16개동주민센터						

추진전략	1. 감염병 및 재난 대응 체계 구축			
추진과제	② 재난 및 응급 의료서비스를 통한 보건의료 역량 강화			
세부과제	②-1. 민·관 협력 재난 응급 의료체계 구축 및 현장 응급의료소 모의훈련 실시			
추진배경	<input type="checkbox"/> 마포지역의 경우 대형 종합병원 부재 등 응급의료 자원이 충분하지 않음 <input type="checkbox"/> 각종 사고 및 재난에 대비한 효율적 응급 의료체계 구축의 필요성 높음			
과제목표	<input type="checkbox"/> 현장응급의료소 설치·운영 훈련으로 응급의료 대응 역량 강화 <input type="checkbox"/> 효율적 응급의료 대응을 위해 민·관 재난응급의료 지원 체계 구축			
대 상	<input type="checkbox"/> 보건소, 의료기관, 응급의료 유관기관 등			
주요성과	<input type="checkbox"/> <b>민·관협력 재난의료 체계 구축</b> - 보건소 신속대응반 구성·운영: 2개반 18명(현장응급의료소장 및 팀원) - 유관기관 협력체계 구축: 8개 기관 · 마포구청·보건소, 마포소방서, 마포경찰서, 군부대 · 서울응급의료지원센터, 신촌연세병원, 권역응급의료지원센터(서울대병원), 민간이송 업체 <input type="checkbox"/> <b>재난의료 신속 대응을 위한 재난안전통신망 상황 유지</b> - 민·관·군·경·소방 등 재난대응 유관기관과 재난안전통신망 체계 유지: 매일 1회 이상 - 서울응급의료지원센터, 인근보건소 및 응급의료기관 등과 연락체계유지: 월 1회 <input type="checkbox"/> <b>재난의료 대비 훈련 실시 및 참여: 13회</b> - 2024년 현장응급의료소 설치·운영 합동훈련 참가 (마포·서대문·용산구, 용산소방서, 순천향대부속서울병원, 세브란스병원, 서울대병원 등) - 2024년 안전한국훈련 및 긴급구조 종합훈련 실시 · 현장응급의료소 설치·운영 · 마포소방서, 신촌연세병원과 협력 - 군부대 훈련 관련 현장응급의료(응급처치) 임무 다수 수행 <input type="checkbox"/> <b>재난의료 대응 역량 강화를 위한 교육 참여: 4회</b> - 재난의료지원단 교육 참여(이론 및 실습교육)			
추진체계 (자원 연계·협력)	참여기관 (연계·협력 주체)	주요역할		민관협력 및 주민참여 결과 (연계·협력 성과)
	마포구 보건소	•지역 재난응급의료자원관리 총괄		•응급자원 정보 공유: 4회 (병원급 의료기관 14개소)
	서울응급의료지원센터	•재난의료 인적자원 현황 공유 •보건소 재난의료인력 교육		•재난의료 상황 공유 및 연락망 점검: 12회
	소방서,군부대,서울대병원	•재난 대비 훈련 협력 •응급의료현장 통제/안전이송 협조		•재난대비 훈련 참여: 13회 (현장응급의료소 훈련 2회 유관기관 합동훈련 7회 포함)
	병원급 의료기관 응급환자이송업체	•응급자원 정보 자료 공유 •환자이송 인력/장비 자료 공유		•재난의료 인력교육 참여: 4회
자원투입 결과	구분	2024		비고
		목표	결과	
	인력(명)	17	26	
예산	국 비	1	1	※ 재난전담인력 확보로 인건비

	(백만원)	지방비	1	16	추가			
		전체	2	17				
세부과제 성과지표 달성률	성과지표명		정의	2024			자료원	비고
				목표 (A)	결과 (B)	달성률 (B/A)		
	마포구 신속대응반 운영		신속대응반 구성·운영 여부	100%	100%	100%	내부문서	
	재난안전통신망 정기교신 참여율(%)		재난안전통신망 교신 시 응답 비율	93%	89%	95.7%	내부문서	
<p>※ '재난안전통신망 정기교신 참여율' 지표의 경우 2024년 신설</p> <p><input type="checkbox"/> 성과지표 달성 노력</p> <ul style="list-style-type: none"> <li>- 보건소 보건의료 인력 확보 및 자체인력 활용 신속대응반 구성</li> <li>- 신속대응반 인력에 대한 교육훈련 실시로 업무 역량 강화</li> </ul> <p><input type="checkbox"/> 미달성 지표 사유와 개선노력</p> <ul style="list-style-type: none"> <li>- 업무담당/대직자 외 재난안전통신망 사용 숙지 미흡에 대한 조치로 관련 직원 모두 교육 실시</li> </ul>								
자체평가 결과	<p><input type="checkbox"/> 사업 추진과정 모니터링</p> <ul style="list-style-type: none"> <li>- 반기별 1회 내부 평가 실시, 실적점검 및 사업운영전략 논의</li> </ul> <p><input type="checkbox"/> 성과요인</p> <ul style="list-style-type: none"> <li>- 보건소 자체 인력을 활용하여 신속대응반을 구성하고 교육 및 훈련 실시</li> <li>- 모바일 메신저를 활용한 신속대응반 신속 상황 전파 및 비상 응소 조치</li> <li>- 유관기관 훈련에 적극 참여하여 현장 대응 역량 향상</li> </ul> <p><input type="checkbox"/> 미흡요인</p> <ul style="list-style-type: none"> <li>- 업무담당/대직자 외 재난안전통신망 사용 숙지 미흡</li> </ul> <p><input type="checkbox"/> 개선할 사항</p> <ul style="list-style-type: none"> <li>- 신속대응반 전체 인력 및 업무관계자에게 재난안전통신망 사용요령 자체 교육</li> <li>- 신속대응반 및 유관기관 비상연락체계 상시 정비로 현행화 유지</li> </ul>							
	담당자	담당부서 및 담당업무			담당자	전화번호		
		의약과(의무팀장)			오정순	02-3153-9121		
		의약과(응급의료관리)			류인영	02-3153-9123		
의약과(응급의료관리-재난)			김나희	02-3153-9128				
내외부소통 및 협력실적	<p><input type="checkbox"/> 메신저 활용 대화방 운영으로 신속대응반 상황전파/공유: 대화방 운영(1개)</p> <p><input type="checkbox"/> 병원급 의료기관 응급자원 정보 공유: 4회(병원급 의료기관 14개소)</p> <p><input type="checkbox"/> 서울서북권역 응급의료 재난안전 통신 점검 및 인적자원 공유: 월1회</p> <ul style="list-style-type: none"> <li>- 재난안전통신망 상황 공유: 12회</li> <li>- 재난의료 인적자원 현황 공유: 12회</li> </ul> <p><input type="checkbox"/> 민·관·군·경·소방 등 유관기관 재난안전통신망 정기 교신 실시: 매일</p> <p><input type="checkbox"/> 민·관·군·경·소방 등 유관기관 합동훈련: 7회</p>							

추진전략	1. 감염병 및 재난 대응 체계 구축									
추진과제	② 재난 및 응급 의료서비스를 통한 보건의료 역량 강화									
세부과제	②-2. 심폐소생술 교육 활성화를 통한 응급구조역량 갖춘 인구 수 제고									
추진배경	<input type="checkbox"/> 각종 재난 응급 상황에서 생명을 지키기 위해 심폐소생술의 중요성 높음 <input type="checkbox"/> 심폐소생술에 대한 관심(인지율 92.7%) 대비 교육경험율(26.8%)은 높지 않음									
과제목표	<input type="checkbox"/> 심폐소생술 및 응급상황에 대처 가능한 인구 확대로 안전한 지역사회 조성									
대 상	<input type="checkbox"/> 마포구민, 직장인, 학생, 공공기관·시설 관계자, 자동심장충격기 관리자 등									
주요성과	<input type="checkbox"/> 심폐소생술, 구조 및 응급처치 교육 실적									
	구 분		계		심폐소생술 교육		찾아가는 교육		기타	
	인 원		17,699		1,809		9,834		6,056	
추진체계 (자원 연계·협력)	참여기관 (연계·협력 주체)		주요역할				민관협력 및 주민참여 결과 (연계·협력 성과)			
	마포구 보건소		●심폐소생술 교육계획 수립·시행				●초중고교 심폐소생술 교육 : 339학급, 교직원 37회			
	교육기관(초·중·고) 관내 사업장/시설 전문교육기관		●학생, 교직원 참여안내, 장소협조 ●소속직원 심폐소생술 참여 독려 ●찾아가는 구조 및 응급처치 교육 실시				●관내 단체 교육: 51회 ●자동심장충격기 관리자 교육 5회			
자원투입 결과	구분		2024				비고			
			목표		결과					
	인력(명)		2		2		전문인력(1), 보조인력(1)			
	예산 (백만원)	국 비		12		13		※인건비 등 보조금 증가		
지방비		73		93						
전 체		85		106						
세부과제 성과지표 달 성 률	성과지표명		정의		2024			자료원		비고
					목표 (A)	결과 (B)	달성률 (B/A)			
	중장기대표/ 24년주요성과지표 심폐소생술 교육이수자(명)		교육 이수 인원		15,000	17,699	117.99%	내부문서		
자체평가 결과	<input type="checkbox"/> 성과지표 달성 노력 - 초중고교 학생/교직원, 어린이집/보육교사, 관내 직장인 대상 교육 실시 - 다수 인원 단체 교육 희망 시 출장교육 실시, 홍보물 제작 배부 등 - 영아 마케팅 구비 활용으로 영유아 응급처치 교육 강화									
	<input type="checkbox"/> 미달성 지표 사유와 개선노력: 해당없음									
	<input type="checkbox"/> 사업 추진과정 모니터링 - 반기별 1회 내부 평가 실시, 실적점검 및 사업운영전략 논의 <input type="checkbox"/> 성과요인: 찾아가는 응급처치 교육과 마케팅 활용 실습 교육 실시로 호응도 향상 <input type="checkbox"/> 미흡요인: 상설 교육장 방문 교육 참여율 정체 <input type="checkbox"/> 개선할 사항 - 상설교육장 실습교육 참여를 높이기 위해 시설/단체에 동영상 교육 후 방문/실습자 모집 - 상설교육장 방문 실습 교육이 어려운 사람을 위해 찾아가는 교육 강화									
담당자	담당부서 및 담당업무				담당자		전화번호			
	의 약 과(의무팀장)				오정순		02-3153-9121			
	의 약 과(응급의료 관리)				류인영		02-3153-9123			
의 약 과(응급의료관리-교육)				유태건		02-3153-9129				
내외부소통 및 협력실적	<input type="checkbox"/> 현장교육 일정 편성을 위한 관내 학교와 사전 협의(초·중·고교) <input type="checkbox"/> 자동심장충격기 의무시설 등의 관리책임자 교육 실시(5회) <input type="checkbox"/> 찾아가는 구조및응급처치교육 전문기관 점검/평가(2회)									

추진전략	1. 감염병 및 재난 대응 체계 구축								
추진과제	② 재난 및 응급 의료서비스를 통한 보건의료 역량 강화								
세부과제	②-3. 구급차 및 자동심장충격기 관리 강화로 응급의료지원체계 구축								
추진배경	<input type="checkbox"/> 재난 및 응급상황 필수 장비인 구급차와 자동심장충격기 관리 중요성 높음								
과제목표	<input type="checkbox"/> 긴급 상황 시 주요 응급의료 장비를 즉시 사용가능 하도록 정상운영 상태로 유지								
대 상	<input type="checkbox"/> 구급차 운용 기관/업체(보건소, 의료기관, 민간이송업체 등), 자동심장충격기 설치 시설								
주요성과	<input type="checkbox"/> 구급차 현장점검: 총17대(보건소3, 의료기관2, 응급환자이송업체12) 점검완료(1~2월) <input type="checkbox"/> 자동심장충격기 구비 의무시설 전수조사: 298개소 560대 점검완료(4~11월) - 마포구 보건소 및 서울시 협약기관(국립중앙의료원)과 협력하여 전수조사 실시 <input type="checkbox"/> 홍대지역 특별안전관리를 위한 자동심장충격기 점검: 15개소 218대(고장 1개소 수리조치)								
추진체계 (자원 연계·협력)	참여기관 (연계·협력 주체)		주요역할			민관협력 및 주민참여 결과 (연계·협력 성과)			
	마포구 보건소		●구급차, 자동심장충격기 점검관리			●자동심장충격기 설치 의무기관 점검 협력: 298개소 점검 ●구급차 현장점검 협력 :의료기관(2), 이송업체(1) ●국립중앙의료원과 자동심장 충격기 점검협력: 329대 점검			
	구급차운용기관		●구급차 자체점검 및 유지관리						
	자동심장충격기설치기관		●자동심장충격기 자체점검 및 유지관리						
	서울응급의료지원센터		●구급차, 자동심장충격기 정보관리/환류						
국립중앙의료원		●자동심장충격기 점검 협조							
자원투입 결과	구분		2024			비고			
			목표	결과					
	인력(명)		2	3		공무원(3)			
	예산 (백만원)	국 비		6	5		자동심장충격기소모품지원 예산		
지방비		6	5						
전 체		12	10						
세부과제 성과지표 달 성 률	성과지표명		정의		2024		자료원	비고	
			목표 (A)	결과 (B)	달성률 (B/A)				
	구급차 현장점검 및 관리(회)		구급차 점검 여부		1회	1회	100%	내부문서	
	구비 의무기관 자동심장충격기 현장점검(회)		자동심장충격기 점검 여부		1회	1회	100%	내부문서	
<input type="checkbox"/> 성과지표 달성 노력 - 의료기관·이송업체와의 구급차 점검 일정 사전협의로 내실 있는 현장점검 실시 - 자동심장충격기 관리자 교육과 장비 점검을 병행하여 실시 <input type="checkbox"/> 미달성 지표 사유와 개선노력: 해당없음									
자체평가 결과	<input type="checkbox"/> 사업 추진과정 모니터링 - 반기별 1회 내부 평가 실시, 실적점검 및 사업운영전략 논의 <input type="checkbox"/> 성과요인 - 구급차 및 자동심장충격기 등 장비점검과 관리교육을 병행하여 실시 - 구급차 및 자동심장충격기 관리사항을 정기적으로 안내하여 자율점검·관리유도 <input type="checkbox"/> 미흡요인: 자동심장충격기 자율설치시설에 대한 관리가 충분하지 않음 <input type="checkbox"/> 개선할 사항: 자동심장충격기 설치시설에 대하여 월1회 공문발송과 자율점검 독려								
	담당부서 및 담당업무			담당자			전화번호		
	의약과(의무팀장)			오정순			02-3153-9121		
	의약과(응급의료 관리)			류인영			02-3153-9123		
의약과(응급의료관리 지원)			유태건, 김나희			02-3153-9129			
내외부소통 및 협력실적	<input type="checkbox"/> 자동심장충격기 관리용품 지원을 위한 협의 및 물품지원: 상시 - 설치안내판, 사용법QR코드 스티커, 관리책임자 연락처 스티커 등 <input type="checkbox"/> 국립중앙의료원과 자동심장충격기 점검일정 협의: 1회								

추진전략	II. 약자와 동행하는 건강안전망 강화																																																																												
추진과제	① 저출산 대응 및 출산 친화적 건강환경 조성																																																																												
세부과제	①-2. 임신·출산·육아 원스톱 건강관리 서비스를 통한 모자건강증진																																																																												
추진배경	<input type="checkbox"/> 만혼, 난임, 고령 임신 증가에 따라 건강하고 안전한 임신·출산의 중요성 높음																																																																												
	<table border="1"> <thead> <tr> <th>구분</th> <th colspan="7">내용</th> </tr> </thead> <tbody> <tr> <td>혼인(건)</td> <td>(2017년) 2,294건 → (2022년) 1,520건 : 감) 774건</td> <td colspan="7"></td> </tr> <tr> <td rowspan="2">난임자</td> <td>여성(명)</td> <td>(2017년) 34,076명 → (2019년) 34,409명 : 증) 333건</td> <td colspan="6"></td> </tr> <tr> <td>남성(명)</td> <td>(2017년) 15,220명 → (2019년) 18,186명 : 증) 2,966건</td> <td colspan="6"></td> </tr> <tr> <td rowspan="5">고령임산부 출산률</td> <td colspan="8">마포구 35세 이상 출산율 48.5%(2022 인구동향조사)</td> </tr> <tr> <td>구분</td> <td>15~19세</td> <td>20~24세</td> <td>25~29세</td> <td>30~34세</td> <td>35~39세</td> <td>40~44세</td> <td>45~49세</td> </tr> <tr> <td>마포</td> <td>0.0</td> <td>0.6</td> <td>7.0</td> <td>49.3</td> <td>39.7</td> <td>8.8</td> <td>0.0</td> </tr> <tr> <td>서울</td> <td>0.2</td> <td>1.4</td> <td>9.9</td> <td>53.5</td> <td>43.4</td> <td>8.7</td> <td>0.2</td> </tr> <tr> <td>전국</td> <td>0.4</td> <td>4.1</td> <td>24.0</td> <td>73.5</td> <td>44.1</td> <td>8.0</td> <td>0.2</td> </tr> </tbody> </table>			구분	내용							혼인(건)	(2017년) 2,294건 → (2022년) 1,520건 : 감) 774건								난임자	여성(명)	(2017년) 34,076명 → (2019년) 34,409명 : 증) 333건							남성(명)	(2017년) 15,220명 → (2019년) 18,186명 : 증) 2,966건							고령임산부 출산률	마포구 35세 이상 출산율 48.5%(2022 인구동향조사)								구분	15~19세	20~24세	25~29세	30~34세	35~39세	40~44세	45~49세	마포	0.0	0.6	7.0	49.3	39.7	8.8	0.0	서울	0.2	1.4	9.9	53.5	43.4	8.7	0.2	전국	0.4	4.1	24.0	73.5	44.1	8.0
구분	내용																																																																												
혼인(건)	(2017년) 2,294건 → (2022년) 1,520건 : 감) 774건																																																																												
난임자	여성(명)	(2017년) 34,076명 → (2019년) 34,409명 : 증) 333건																																																																											
	남성(명)	(2017년) 15,220명 → (2019년) 18,186명 : 증) 2,966건																																																																											
고령임산부 출산률	마포구 35세 이상 출산율 48.5%(2022 인구동향조사)																																																																												
	구분	15~19세	20~24세	25~29세	30~34세	35~39세	40~44세	45~49세																																																																					
	마포	0.0	0.6	7.0	49.3	39.7	8.8	0.0																																																																					
	서울	0.2	1.4	9.9	53.5	43.4	8.7	0.2																																																																					
	전국	0.4	4.1	24.0	73.5	44.1	8.0	0.2																																																																					
과제목표	<input type="checkbox"/> 국가의 임신·출산·육아 정책이 의료비 지원에서 대상자 중심의 원스톱서비스로 변화 <input type="checkbox"/> 임신·출산·육아 건강관리 대상자 등록으로 체계적 모자건강서비스 제공																																																																												
대 상	<input type="checkbox"/> 가임여성(15세~49세), 임산부, 난임자, 영유아(0세~6세) 등 ※ 가임여성(15세~49세): 인구(344,866명)의 28.5%(98,407명), 영유아(0세~6세): 12,907명																																																																												
주요성과	<input type="checkbox"/> 마포구 임산부 및 출생아 현황																																																																												
	<table border="1"> <thead> <tr> <th>구분</th> <th>2024년 임산부 등록관리</th> <th>2024년 출생아</th> <th>비고</th> </tr> </thead> <tbody> <tr> <td>인원</td> <td>1,604명</td> <td>1,624명</td> <td></td> </tr> </tbody> </table>			구분	2024년 임산부 등록관리	2024년 출생아	비고	인원	1,604명	1,624명																																																																			
구분	2024년 임산부 등록관리	2024년 출생아	비고																																																																										
인원	1,604명	1,624명																																																																											
주요성과	<input type="checkbox"/> 임신·출산·육아 원스톱 건강관리서비스를 제공하는 '햇빛센터' 운영																																																																												
	<table border="1"> <thead> <tr> <th colspan="2">구분</th> <th>내용</th> <th>실적</th> </tr> </thead> <tbody> <tr> <td rowspan="3">임신 전</td> <td rowspan="2">남·녀 임신 준비 지원 사업</td> <td>건강검진 및 영양제</td> <td>1,230명/3,690갑</td> </tr> <tr> <td>상담 및 연계</td> <td>737명</td> </tr> <tr> <td>난임 부부 지원 사업</td> <td>의료비지원</td> <td>2,632건</td> </tr> <tr> <td rowspan="4">임신 중</td> <td rowspan="2">임산부 등록관리</td> <td>임산부 등록관리</td> <td>1,604명</td> </tr> <tr> <td>영양제지원</td> <td>17,806갑</td> </tr> <tr> <td rowspan="2">영양 플러스 대상자 맞춤형 영양관리</td> <td>등록관리(실인원)</td> <td>431명</td> </tr> <tr> <td>영양평가 및 상담</td> <td>2,710건</td> </tr> <tr> <td rowspan="10">출산 후</td> <td rowspan="2">고위험 임산부 의료비 지원</td> <td>보충식품 지원</td> <td>4,652명</td> </tr> <tr> <td>진료비지원</td> <td>102명</td> </tr> <tr> <td>35세 이상 임산부 의료비 지원</td> <td>외래검진비 지원</td> <td>646명</td> </tr> <tr> <td>산모·신생아 건강관리 지원사업</td> <td>서비스 바우처 지원</td> <td>1,333명</td> </tr> <tr> <td>산후조리경비 지원사업</td> <td>산후조리경비 바우처 지원</td> <td>1,666명</td> </tr> <tr> <td>산후 우울증 선별검사</td> <td>산전 후 우울검사</td> <td>1,637건</td> </tr> <tr> <td>서울맘 찾아가는 행복수유</td> <td>모유수유 지원</td> <td>512건</td> </tr> <tr> <td>영유아 건강검진</td> <td>검진</td> <td>119명</td> </tr> <tr> <td rowspan="2">임산부·영유아 가정방문 건강관리</td> <td>가정방문 건강관리</td> <td>860건</td> </tr> <tr> <td>부모교육 및 연계</td> <td>1,272명/3,052건</td> </tr> <tr> <td>특화프로그램</td> <td>출산 준비 및 아기성장발달 프로그램 운영</td> <td>햇빛센터 교육 제공</td> <td>237회/3,088명</td> </tr> </tbody> </table>			구분		내용	실적	임신 전	남·녀 임신 준비 지원 사업	건강검진 및 영양제	1,230명/3,690갑	상담 및 연계	737명	난임 부부 지원 사업	의료비지원	2,632건	임신 중	임산부 등록관리	임산부 등록관리	1,604명	영양제지원	17,806갑	영양 플러스 대상자 맞춤형 영양관리	등록관리(실인원)	431명	영양평가 및 상담	2,710건	출산 후	고위험 임산부 의료비 지원	보충식품 지원	4,652명	진료비지원	102명	35세 이상 임산부 의료비 지원	외래검진비 지원	646명	산모·신생아 건강관리 지원사업	서비스 바우처 지원	1,333명	산후조리경비 지원사업	산후조리경비 바우처 지원	1,666명	산후 우울증 선별검사	산전 후 우울검사	1,637건	서울맘 찾아가는 행복수유	모유수유 지원	512건	영유아 건강검진	검진	119명	임산부·영유아 가정방문 건강관리	가정방문 건강관리	860건	부모교육 및 연계	1,272명/3,052건	특화프로그램	출산 준비 및 아기성장발달 프로그램 운영	햇빛센터 교육 제공	237회/3,088명																	
구분		내용	실적																																																																										
임신 전	남·녀 임신 준비 지원 사업	건강검진 및 영양제	1,230명/3,690갑																																																																										
		상담 및 연계	737명																																																																										
	난임 부부 지원 사업	의료비지원	2,632건																																																																										
임신 중	임산부 등록관리	임산부 등록관리	1,604명																																																																										
		영양제지원	17,806갑																																																																										
	영양 플러스 대상자 맞춤형 영양관리	등록관리(실인원)	431명																																																																										
		영양평가 및 상담	2,710건																																																																										
출산 후	고위험 임산부 의료비 지원	보충식품 지원	4,652명																																																																										
		진료비지원	102명																																																																										
	35세 이상 임산부 의료비 지원	외래검진비 지원	646명																																																																										
	산모·신생아 건강관리 지원사업	서비스 바우처 지원	1,333명																																																																										
	산후조리경비 지원사업	산후조리경비 바우처 지원	1,666명																																																																										
	산후 우울증 선별검사	산전 후 우울검사	1,637건																																																																										
	서울맘 찾아가는 행복수유	모유수유 지원	512건																																																																										
	영유아 건강검진	검진	119명																																																																										
	임산부·영유아 가정방문 건강관리	가정방문 건강관리	860건																																																																										
		부모교육 및 연계	1,272명/3,052건																																																																										
특화프로그램	출산 준비 및 아기성장발달 프로그램 운영	햇빛센터 교육 제공	237회/3,088명																																																																										
추진체계 (자원 연계·협력)	참여기관 (연계·협력 주체)	주요역할	민관협력 및 주민참여 결과 (연계·협력 성과)																																																																										
	마포구 보건소	●임신·출산·육아 건강관리 계획 수립·시행	<ul style="list-style-type: none"> <li>●산부인과와 건강보험공단 임신 신고 협력: 신고율 100%</li> <li>●동주민센터와 마련한 임신 통합접수 협력: 접수 903건</li> <li>●정신건강복지센터와 산후우울증 연계상담 협력: 2개 프로그램</li> <li>●공단과 출생가정지원사업 협력               <ul style="list-style-type: none"> <li>-검진기관 안내: 1,507명</li> <li>-수급권자 검진비 지급: 76건</li> </ul> </li> </ul>																																																																										
	산부인과	●임산 정보 등록 관리 및 지원사업 안내																																																																											
	한부모가족복지상담소	●비혼모부 지원																																																																											
	정신건강복지센터	●산후우울증 대상자 상담, 연계 치료																																																																											
	국민건강보험공단	●영유아 건강검진																																																																											
동주민센터	●마련한 임신 통합서비스 신청접수 ●출산가정 지원사업 안내 및 신청접수																																																																												

	구분		2024		비고		
			목표	결과			
자원투입 결과	인력(명)		11	15	공무원(9), 무기계약(2), 시임제(2) 기간제(3)		
	예산 (백만원)	국비	141	245	증) 104		
		지방비	5,466	6,179	증) 713		
		전체	5,607	6,424	증) 817		
세부과제 성과지표 달성률	성과지표명	정의	2024			자료원	비고
			목표 (A)	결과 (B)	달성률 (B/A)		
	중장기대표 임산부 등록관리율(%)	출생아 수 대비 임산부 신규등록 수	90%	98.7%	109%	PHIS 내부문서	
	<input type="checkbox"/> 성과지표 달성 노력 - 산부인과, 동주민센터 등 지역자원과 연계하여 임신준비 및 초기 임산부 등 적극 발굴 - 임산부를 위한 주말 프로그램 운영으로 직장인 임산부에 대한 참여 기획 확대 <input type="checkbox"/> 미달성 지표 사유와 개선노력: 해당없음						
자체평가 결과	<input type="checkbox"/> 사업 추진과정 모니터링 - 반기별 1회 내부 평가 실시, 실적점검 및 사업운영전략 논의 <input type="checkbox"/> 성과요인 - 보건소 내 처끝센터(비혼모부 지원) 설치로 미등록자 발굴 및 자원 연계 - 임산부의 날 운영, 지역주민 홍보로 임산부 등록자 상승 - 임산부 힐링 및 태교를 위한 햇빛센터 내 꽃길 조성으로 힐링공간 마련 - 영유아건강간호사 인력 확보로 서비스 제공 및 프로그램 운영 활성화 - 주말 프로그램 운영으로 참여자 증가 및 만족도 상승 - 위기 임산부 제도 시행에 따라 유관기관 및 홈페이지 지속 홍보 - 연중 신규사업 구민 홍보(임신 준비 검사, 무료 공익보험, 35세 이상 임산부 의료비 지원 등) <input type="checkbox"/> 미흡요인 - 비혼모부에 대한 사회적 편견 등으로 비혼모부 발굴 어려움 - 임산부 등록 후 유산 시 담당자 인지 어려워 관리대상자 현행화 다소 미흡 - 대여 유축기 노후화로 사용중 고장 발생 증가 - 대상별 프로그램 내용에 대한 세분화된 욕구 충족 대응 미흡 <input type="checkbox"/> 개선할 사항 - 비혼모부 발굴을 위한 한부모지원 시설 등 유관기관과 협력 - 주기적 퇴록관리로 유산 시 관리대상자 현행화(생애초기건강관리 지원사업과 연계) - 2025년 유축기 유지보수 예산확보 - 프로그램별 만족도 및 건의사항 등 반영 개선						
	담당자	담당부서 및 담당업무		담당자		전화번호	
건강동행과(햇빛센터모자보건팀장)		하성숙		02-3153-9071			
건강동행과(햇빛센터 운영)		김혜진		02-3153-9090			
건강동행과(산모·신생아 건강관리)		김미희		02-3153-9144			
		건강동행과(모자보건사업)		김주영, 김미희, 안수진, 김지연		02-3153-9088	
내·외부 소통 및 협력실적	<input type="checkbox"/> 처끝센터(비혼모부지원) 운영을 위한 업무 협의: 1회(2.26.) <input type="checkbox"/> 의료기관과 임신 사전건강관리지원 사업 참여 협의: 1회(3.13.) <input type="checkbox"/> 동주민센터 및 산부인과 등과 서울시 임산부 교통비 지원사업 홍보 협력: 1회(5.31.) <input type="checkbox"/> 햇빛센터 벤치마킹을 위한 타지자체 방문: 2회(3.21. / 8.13.) <input type="checkbox"/> 햇빛센터 꽃길 조성 관련 타부서 업무협의: 2회(6.13. / 6.19.) <input type="checkbox"/> 위기임산부 진료 관련 의료기관 협의: 1회(7.18.) <input type="checkbox"/> 맘편한 임신 개정사항 및 매뉴얼 관련 동주민센터 업무협의: 2회(10.17. / 10.28.)						

추진전략	II. 약자와 동행하는 건강안전망 강화							
추진과제	① 저출산 대응 및 출산 친화적 건강환경 조성							
세부과제	①-3. 저출산 대응 및 모자 보건복지 운영 체계 구축							
추진배경	<input type="checkbox"/> 저출산 문제는 복합 다양한 사회적 요인에 의한 사회·문화적 현상 (가치관 변화, 육아·주거·사교육의 부담, 양성간 불평등) <input type="checkbox"/> 사회복지 사업과 연계한 통합적 접근의 필요성 높음							
과제목표	<input type="checkbox"/> 생애초기 아동 양육을 위한 경제적 지원을 통해 복지서비스 향상 및 저출산 대응							
대 상	<input type="checkbox"/> 출산 및 아동을 양육하는 가정							
주요성과	<input type="checkbox"/> 제4차 저출산고령화 기본계획 관련 2024년 시행계획 수립시행(3개 과제 26개 세부사업) <input type="checkbox"/> 첫만남 이용권/출산 축하금 지원: 1,748건 발급 ※출생신고 1,748건 (출생신고 아동의 가정에 200만원 이상 바우처 지급, 국민행복카드 결제 가능 유통점에서 아동 출생일로부터 2년까지 사용) <input type="checkbox"/> 임신부 교통비 지원: 2,097명 바우처 발급 (서울시 6개월 이상 거주 임신부 1인당 교통비 70만원 지급, 임신 후 3개월 ~ 출산 후 3개월까지 신청, 출산 후 12월까지 이용)							
추진체계 (자원 연계·협력)	참여기관 (연계·협력 주체)		주요역할			민관협력 및 주민참여 결과 (연계·협력 성과)		
	보건소		•저출산 대책 수립·시행			•동주민센터와 행복출산 원스톱서비스 신청접수 업무협약: 1회 (1,572건 서비스 연계협력)  •관련기관과 다자녀 서비스 자료 현행화 협의: 1회		
	동주민센터		•행복출산 원스톱서비스 신청접수					
	영유아통합지원센터		•임산부 및 영유아 가족 상담 및 지원					
	한국전력공사		•다자녀 가구 전기료 경감					
	한국가스공사		•다자녀 가구 가스료 경감					
한국지역난방공사		•다자녀 가구 지역난방비 경감						
자원투입 결과	구분		2024			비고		
			목표	결과				
	인력(명)		1	1		공무원(전담1)		
	예산 (백만원)	국 비	1,670	1,670				
		지방비	1,020	1,020				
전 체		2,690	2,690					
세부과제 성과지표 달 성 률	성과지표명		정의		2024		자료원	비고
			목표 (A)	결과 (B)	달성률 (B/A)			
	첫만남 이용권 신청률(%)		출생아 수 대비 신청 건수	100%	100%	100%	행복이음	
<input type="checkbox"/> 성과지표 달성 노력: 출생신고와 연계하여 행복출산 원스톱서비스 신청 접수 <input type="checkbox"/> 미달성 지표 사유와 개선노력: 해당없음								
자체평가 결과	<input type="checkbox"/> 사업 추진과정 모니터링 - 반기별 1회 내부 평가 실시, 실적점검 및 사업운영전략 논의 <input type="checkbox"/> 성과요인: 출생신고와 연계하여 서비스 신청접수, 임신부터 출산까지 등록관리 체계 구축 <input type="checkbox"/> 미흡요인: 행복이음을 활용한 신청 자료전송 미흡으로 바우처 지급 일부 지연 사례 <input type="checkbox"/> 개선할 사항: 행복이음을 통한 신청자료 수시 확인, 지연사례 방지를 위한 직원교육							
	담당자	담당부서 및 담당업무			담당자		전화번호	
		건강동행과(햇빛센터모자보건팀장)			하성숙		02-3153-9071	
		건강동행과(행복출산 원스톱서비스)			김주영		02-3153-9072	
내·외부 소통 및 협력실적	<input type="checkbox"/> 첫만남 이용권 사업 개정사항 공유를 위한 주민센터 업무협약: 1회(4.24.) <input type="checkbox"/> 서울시 임신부 교통비 지원사업 홍보를 위한 관계부서 업무협약: 1회(6.24.)							

추진전략	II. 약자와 동행하는 건강안전망 강화		
추진과제	② 사회적 약자를 위한 의료안전망 강화		
세부과제	②-1. 치매안심센터 거점으로하는 예방·검진·관리 및 맞춤형 서비스 체계 강화		
추진배경	<input type="checkbox"/> 고령사회 심화로 치매환자 지속 증가 및 사회·경제적 부담 증가 (마포구 60세 이상 치매 추정인구는 6,252명, 치매유병률은 7.91%)		
과제목표	<input type="checkbox"/> 치매통합관리서비스 제공으로 치매 중증화 억제 및 치매환자와 그 가족 삶의 질 향상		
대 상	<input type="checkbox"/> 60세 이상 마포구민, 치매환자와 그 가족		
주요성과	<input type="checkbox"/> 치매 선별검진: 7,622명(전년도 6,536명 대비 1,086건증) <ul style="list-style-type: none"> <li>- 마포구 60세 이상 인구(82,634명) 대비 9.2% 검진)</li> </ul> <input type="checkbox"/> 상태별 대상자 등록관리: 37,662명(60세 이상 인구의 약 45.6% 등록관리) <ul style="list-style-type: none"> <li>- 치매 2,831명, 고위험 3,281명, 정상 31,550명</li> </ul> <input type="checkbox"/> 인지건강 프로그램 운영: 7,061명 참여 (스마트미러, 태블릿PC, VR 등 스마트 기기 활용) <input type="checkbox"/> 치매환자 사례관리/지원: 662명 (취약계층 치매환자 치료비 309명, 검사비 64명) <input type="checkbox"/> 치매예방 및 인식개선 교육: 3,429명 <input type="checkbox"/> 배회실종 예방서비스용 위치 추적기 지원(대여): 69건 <input type="checkbox"/> 치매안심주치의 사업: 참여병원 26개→28개(2개증), 연계실적 182건→235건(58건증) <input type="checkbox"/> 치매환자 공공후견인 지원: 2명→3명(1명증)		
추진체계 (자원 연계·협력)	참여기관 (연계·협력 주체)	주요역할	민관협력 및 주민참여 결과 (연계·협력 성과)
	보건소 (치매안심센터)	<ul style="list-style-type: none"> <li>●치매예방관리사업 총괄</li> <li>●치매 선별검사실시</li> <li>●예방관리 프로그램/지원사업 운영</li> </ul>	<ul style="list-style-type: none"> <li>●동주민센터 협력 출장 치매검진 실시: 4,108명</li> <li>●노인복지시설 협력 출장 치매검진 실시: 360명</li> </ul>
	동주민센터	<ul style="list-style-type: none"> <li>●치매검진 및 치매환자 발굴 협조</li> <li>●치매안심센터 사업 홍보</li> </ul>	<ul style="list-style-type: none"> <li>●운전면허시험장 협력 치매검진 실시: 900명</li> </ul>
	홍보미디어과	<ul style="list-style-type: none"> <li>●치매안심센터 사업 홍보</li> </ul>	<ul style="list-style-type: none"> <li>●치매 협력병원과 감별검사 실시: 119명</li> </ul>
	노인복지시설	<ul style="list-style-type: none"> <li>●치매검진 및 치매환자 발굴 협조</li> </ul>	<ul style="list-style-type: none"> <li>●국민건강공단과 협력 치매치료 관리비 지원: 312명</li> </ul>
	서부운전면허시험장	<ul style="list-style-type: none"> <li>●고령자 운전면허 갱신을 위한 치매검진 지원</li> </ul>	<ul style="list-style-type: none"> <li>●숲생태지도자와 협력한 치매환자 야외치유 프로그램 운영: 206명</li> </ul>
	서울 여의도성모병원	<ul style="list-style-type: none"> <li>●치매감별검사(원인확진검사) 연계</li> </ul>	<ul style="list-style-type: none"> <li>●마포경찰서와 협력 지문등록 실시: 72명</li> </ul>
	관내 협약병원		
	공원녹지과 및 숲생태지도자협회	<ul style="list-style-type: none"> <li>●야외치유프로그램 지원</li> </ul>	<ul style="list-style-type: none"> <li>●치매안심주치의 의료기관과 협력한 연계진료 실시 : 28개 병원 220건 연계</li> </ul>
국민건강보험공단	<ul style="list-style-type: none"> <li>●치매치료관리비 예약 및 지급</li> </ul>	<ul style="list-style-type: none"> <li>●중앙대 동아리 그루터기와 협력한 자원봉사: 12명</li> </ul>	
마포경찰서	<ul style="list-style-type: none"> <li>●배회실종예방사업 협조 및 지문등록 지원</li> </ul>		

	관내 병의원	●치매안심주치의 협약 및 환자 연계					
	중앙대학교	●치매안심센터 자원봉사 활동					
자원투입 결과	구분		2024			비고	
			목표	결과			
	인력(명)		25	25	공무원(2) 치매안심센터 전문인력(23)		
	예산 (백만원)	국 비	737	623			
		지방비	861	774			
전 체		1,597	1,427				
세부과제 성과지표 달 성 률	성과지표명		정의		2024		
			목표 (A)	결과 (B)	달성률 (B/A)	자료원	
	중장기대표 치매선별검진율(%)		관내 60세 이상 인구 대비 치매 선별검진자 수	7%	9.2%	131.43%	치매안심통합 관리시스템
<input type="checkbox"/> 성과지표 달성 노력 - 어르신이 이용하는 시설에 찾아가는 방문 출장검진 적극 시행 - 복지시설 및 동주민센터과 검사대상 및 일정 긴밀 협력 <input type="checkbox"/> 미달성 지표 사유와 개선노력: 해당없음							
자체평가 결과	<input type="checkbox"/> 사업 추진과정 모니터링 - 반기별 1회 내부 평가 실시, 실적점검 및 사업운영전략 논의 <input type="checkbox"/> 성과요인 - 동주민센터 노인복지시설 등과 협력하여 적극적인 출장 치매선별검사 시행 - 75세 이상 어르신 전체를 대상으로 검진 안내문 발송 <input type="checkbox"/> 미흡요인 - 현행 지침은 치매검진을 위해 75세 이상 명단만 활용토록하고 있어 치매예방 관리가 필요한 60세 이상 어르신에 대한 직접적 홍보(안내문 발송 등) 어려움 <input type="checkbox"/> 개선할 사항 - 복지 및 민간시설 등과 연계하여 치매예방을 위한 조기검진의 필요성 지속 홍보 - 치매예방 검진을 위한 명단 활용범위 확대(75세 이상 → 60세 이상)하여 상급기관에 관련 근거를 마련하도록 지속 건의						
	담당자	담당부서 및 담당업무			담당자	전화번호	
		건강동행과(방문보건팀장)			이미선	02-3153-9061	
건강동행과(치매관리사업)			박아람	02-3153-9062			
내외부소통 및 협력실적	<input type="checkbox"/> 치매안심센터 운영위원회 및 지역사회협의체 운영: 2회(상·하반기) <input type="checkbox"/> 치매안심마을 운영위원회 운영: 3개동, 각동별 2회 운영(상·하반기)						

추진전략	II. 약자와 동행하는 건강안전망 강화							
추진과제	② 사회적 약자를 위한 의료안전망 강화							
세부과제	②-2. 의료 취약계층에 대한 맞춤형 질병예방 관리 강화							
추진배경	<input type="checkbox"/> 건강 형평성 제고를 위해 취약계층의 국가건강검진 참여의 중요성 높음 ※의료급여수급권자 건강검진 수검률 향상(출처: 국민건강보험공단)							
	구분	일 반			생 애			
		대상자(명)	수검자(명)	수검률(%)	대상자(명)	수검자(명)	수검률	
	2020년	1,919	514	26.78%	1,408	396	28.12%	
2021년	1,891	700	37.01%	1,500	562	37.46%		
2022년	1,752	592	33.73%	1,466	474	32.33%		
과제목표	<input type="checkbox"/> 의료급여수급권자 건강검진 수검률 향상을 통해 건강증진 도모							
대 상	<input type="checkbox"/> 의료급여수급권자 일반검진 대상자(의료급여 수급권자 중 20세~65세) <input type="checkbox"/> 의료급여수급권자 생애전환기 검진 대상자(의료급여 수급권자 중 66세 이상)							
주요성과	<input type="checkbox"/> 건강검진 수검률 향상을 위한 안내/홍보 활동 실시 - 분기별 수검률 파악, 문자 등을 통한 수검 안내 <input type="checkbox"/> 의료급여 수급권자 지원 기관과 협력 수검안내 - 동주민센터, 방문간호사, 국민건강보험공단 마포지사							
추진체계 (자원 연계·협력)	참여기관 (연계·협력 주체)	주요역할				민관협력 및 주민참여 결과 (연계·협력 성과)		
	보건소	•의료급여 수급권자 건강검진 수검 지원				•PHIS(지역보건의료정보시스템) 활용 업무협력: 1건 (의료수급권자 공단자료 연계 지원에 따른 조치)		
	국민건강보험공단	•국가건강검진사업 관리 •예약금 관리, 건강검진 수검 홍보						
	병·의원	•국가건강검진 수행						
동주민센터	•의료급여 수급권자 건강검진 홍보							
자원투입 결과	구분		2024			비고		
			목표	결과				
	인력(명)		1	1		공무원(1)		
	예산 (백만원)	국 비	28	28				
지방비		28	28					
전 체		56	56					
세부과제 성과지표 달 성 률	성과지표명		정의	2024			자료원	비고
				목표 (A)	결과 (B)	달성률 (B/A)		
	의료급여 일반건강 검진 수검율(%)		의료급여수급권자(20세 ~60세) 검진 참여율	25%	31.4%	125.6%	PHIS	
	의료급여 생애전환기 검진 수검율(%)		의료급여수급권자(66세 이상) 검진 참여율	25%	30.7%	122.8%	PHIS	
<input type="checkbox"/> 성과지표 달성 노력: 수검 독려 전화 확대, 홍보물품 제작 활용 수검 독려 <input type="checkbox"/> 미달성 지표 사유와 개선노력: 해당없음								
자체평가 결과	<input type="checkbox"/> 사업 추진과정 모니터링 - 분기별 1회 내부 평가 실시, 실적점검 및 사업운영전략 논의							
	<input type="checkbox"/> 성과요인: 수검 독려 전화, 홍보물품 제작 활용 수검 독려							
	<input type="checkbox"/> 미흡요인: 우리구는 자체합동평가 목표치 39.3% 보다 낮음							
	<input type="checkbox"/> 개선할 사항: 수급권자 검진독려를 위해 구·동주민센터 의료급여관리사 등과 협력 강화							
담당자	담당부서 및 담당업무			담당자	전화번호			
	의 약 과(검진팀장)			김학락	02-3153-9141			
의 약 과(의료급여수급권자 건강검진사업)			김호동	02-3153-9142				
내외부소통 및 협력실적	<input type="checkbox"/> 의료급여수급권자 건강검진 참여를 위해 의료급여관리사와 협력: 1회							

추진전략	II. 약자와 동행하는 건강안전망 강화																											
추진과제	② 사회적 약자를 위한 의료안전망 강화																											
세부과제	②-3. 구강건강 향상을 위한 예방 서비스 강화																											
추진배경	<input type="checkbox"/> 우리나라 12세 아동 치아우식 경험은 1.84개로 OECD평균 1.2개와 비교시 최하위수준 <input type="checkbox"/> 65세 이상 노인 33.7%, 70세 이상 37.9%가 치아 저작불편 경험(국민건강통계 2022) <input type="checkbox"/> 소득수준이 낮을수록 구강질환 및 저작불편 증가(국민건강통계, 2022)																											
과제목표	<input type="checkbox"/> 예방적 구강관리 및 취약계층 구강건강 사업으로 건강형평성 향상																											
대 상	<input type="checkbox"/> 일반집단: 구민 전체(363,697명) <input type="checkbox"/> 위험집단: 일반집단의 20%(71,932명) ※ 5~18세 아동/학생, 65세이상, 기초생활수급자, 차상위, 장애인)																											
주요성과	<input type="checkbox"/> 구강건강 사업 운영																											
	<table border="1"> <thead> <tr> <th>구분</th> <th>내용</th> <th>목표</th> <th>실적</th> </tr> </thead> <tbody> <tr> <td rowspan="2">구강건강 인식제고</td> <td>생애주기별 구강보건 교육</td> <td>1,500명</td> <td>2,157명</td> </tr> <tr> <td>순회 구강관리</td> <td>25개소</td> <td>29개소</td> </tr> <tr> <td rowspan="2">예방중심 구강질환 관리</td> <td>어린이불소 도포</td> <td>1,100명</td> <td>1,662명</td> </tr> <tr> <td>노인불소 도포·스켈링</td> <td>1,100명</td> <td>1,641명</td> </tr> <tr> <td>취약계층 구강건강</td> <td>아동 치과치료비 지원</td> <td>250명</td> <td>277명</td> </tr> <tr> <td>의료불평등 완화</td> <td>취약계층구강관리</td> <td>400명</td> <td>899명</td> </tr> </tbody> </table>			구분	내용	목표	실적	구강건강 인식제고	생애주기별 구강보건 교육	1,500명	2,157명	순회 구강관리	25개소	29개소	예방중심 구강질환 관리	어린이불소 도포	1,100명	1,662명	노인불소 도포·스켈링	1,100명	1,641명	취약계층 구강건강	아동 치과치료비 지원	250명	277명	의료불평등 완화	취약계층구강관리	400명
구분	내용	목표	실적																									
구강건강 인식제고	생애주기별 구강보건 교육	1,500명	2,157명																									
	순회 구강관리	25개소	29개소																									
예방중심 구강질환 관리	어린이불소 도포	1,100명	1,662명																									
	노인불소 도포·스켈링	1,100명	1,641명																									
취약계층 구강건강	아동 치과치료비 지원	250명	277명																									
의료불평등 완화	취약계층구강관리	400명	899명																									
추진체계 (자원 연계·협력)	<input type="checkbox"/> 구강건강 주요성과(마포구 통계)																											
	<ul style="list-style-type: none"> <li>- 5세 유치 우식 경험자: 173명(조사대상 어린이 432명의 40%)</li> <li>- 20개 이상의 치아를 보유한 70세 이상 노인: 254명(조사대상 노인 288명의 88%)</li> </ul>																											
추진체계 (자원 연계·협력)	참여기관 (연계·협력 주체)	주요역할	민관협력 및 주민참여 결과 (연계·협력 성과)																									
	보건소	●구강건강사업 계획 수립·시행																										
	보육시설	●어린이 불소도포사업 대상발굴·홍보	●협력 보육시설 50개소																									
	아동복지시설	●아동치과주치의사업 대상발굴·홍보	●협력 지역아동센터 18개소																									
	경로당	●어르신 구강보건교육 장소 등 협조	●협력 경로당 27개소																									
	서울대치과대학병원	●장애인 전문 치과진료	●의뢰 및 치료비 지원 10명																									
	동주민센터	●노인 및 취약계층 구강관리 대상 발굴 및 연계	●대상자 연계 17명																									
	마포복지재단	●취약계층 치과진료비 지원 의뢰	●치과검진 및 의뢰서 작성 185명																									
	마포치과의사회	●구강보건사업 연계한 치과 진료·치료	●구강보건사업 협력 치과의원 70개소																									
복지관	●장애인, 노인 구강관리사업 홍보	●구강보건사업 협력시설 13개소																										
자원투입 결과	구분	2024		비고																								
		목표	결과																									
	인력(명)	6	7		치과의사(2), 치위생사(5)																							

	예산 (백만원)	국 비	26	22				
		지방비	306	292				
		전 체	332	314				
세부과제 성과지표 달 성 률	성과지표명		정의	2024			자료원	비고
				목표 (A)	결과 (B)	달성률 (B/A)		
	24년 주요성과지표 5세 유치우식 경험자율(%)		5세 아동 중 유치우식증을 경험한 어린이 비율	62.5%	40.47%	154.43%	마포구 통계	하향지표 (A/B)
노인(70세+) 20개 이상 치아보유율(%)		70세 이상 노인 치아 보유 비율	80.0%	88.19%	110.23%	마포구 통계		
<input type="checkbox"/> 성과지표 달성 노력 - 위험집단에 대한 정기적 구강검진, 불소도포, 스켈링 등 구강건강 예방처치 시행 - 구강보건 행사 및 매체를 이용한 구강관리의 중요성 적극 홍보 <input type="checkbox"/> 미달성 지표 사유와 개선노력: 해당없음								
<input type="checkbox"/> 사업 추진과정 모니터링 - 반기별 1회 내부 평가 실시, 실적점검 및 사업운영전략 논의 <input type="checkbox"/> 성과요인 - 구강건강 향상을 위한 구강 예방처치 강화 - 대상별 시기별 구강관리 교육 및 용품 제공 - 서강보건지소 취약계층 치과진료실 설치 및 운영 - 서울대중앙장애인구강진료센터 MOU체결로 장애인 전문치과치료 지원체계 마련 <input type="checkbox"/> 미흡요인 - 스켈링 대상자 증가로 진료시간이 길어지는 사례 <input type="checkbox"/> 개선할 사항 - 구강 시간 예약 관리로 방문자 대기시간 최소화 - 구강건강 유지를 위해 정기적 구강검진 강화								
담당자	담당부서 및 담당업무			담당자	전화번호			
	의 약 과(의무팀장)			오정순	02-3153-9121			
	의 약 과(생애주기별 구강보건사업)			장영은	02-3153-9171			
	의 약 과(취약계층 구강보건사업)			강혜린	02-3153-9177			
<input type="checkbox"/> 치과주치의 사업 지역협의체 회의: 2회 (연간 사업방향 논의, 의료비지원 심의 및 안전 논의 등) <input type="checkbox"/> 구강건강사업 추진을 위한 분야별 관계부서/기관 업무 협의: 6개 부서/기관 (행정지원과, 홍보미디어과, 아동보육과, 장애인사회보장과, 어르신동행과, 건강동행과) <input type="checkbox"/> 구강보건사업 시행 관련 분야별 외부기관/단체 업무 협의: 12개 기관/단체 (마포구치과과의사회, 우리동네키움센터, 지역아동센터, 어린이집연합회, 노인복지시설, 장기요양시설, 드림스타트센터, 서울대중앙장애인구강진료센터, 백주년기념교회, 삼동보이즈타운, 방과후아카데미)								

추진전략	II. 약자와 동행하는 건강안전망 강화													
추진과제	③ 자살예방 및 마음건강 돌봄 체계 강화													
세부과제	③-1. 지역사회 연계협력을 통한 생명존중 문화 확산 및 자살 고위험군 발굴													
추진배경	<input type="checkbox"/> OECD 자살률 1위를 벗어나기 위해 자살예방 및 생명존중 문화 확산 절실 <input type="checkbox"/> 제5차 자살예방 기본계획(2023~2027)에 생명존중문화를 핵심 과제로 선정													
과제목표	<input type="checkbox"/> 생명존중문화 확산 및 약자와 동행하는 사회안전망 강화로 자살예방 <input type="checkbox"/> 선별검사 및 스트레스 인지, 우울증 등 고위험군 발굴로 예방관리													
대 상	<input type="checkbox"/> 스트레스, 우울감 경험 등이 있는 인구 <table border="1" style="margin-left: 20px;"> <tr> <td rowspan="2">마포구 인구</td> <td colspan="3">고위험군(2022년 지역사회건강조사결과 비율 적용)</td> </tr> <tr> <td>계</td> <td>스트레스인지(인구의 23.9%)</td> <td>우울감경험(인구의 10.3%)</td> </tr> <tr> <td>363,697명</td> <td>124,383</td> <td>86,923</td> <td>37,460</td> </tr> </table>			마포구 인구	고위험군(2022년 지역사회건강조사결과 비율 적용)			계	스트레스인지(인구의 23.9%)	우울감경험(인구의 10.3%)	363,697명	124,383	86,923	37,460
마포구 인구	고위험군(2022년 지역사회건강조사결과 비율 적용)													
	계	스트레스인지(인구의 23.9%)	우울감경험(인구의 10.3%)											
363,697명	124,383	86,923	37,460											
주요성과	<input type="checkbox"/> 유관기관 자살예방 지킴이와 함께 생명존중 캠페인 실시: 24회 <input type="checkbox"/> 우울척도, 노인 우울척도에 따른 대상자 선별검사 및 상담 실시: 1,690건 (우울·자살 스크리닝 989건, 상담 701건) <input type="checkbox"/> 자살위험군 지역사회 자원 연계: 88건 - 고위험군: 정신건강복지센터 연계 예방관리 - 잠재위험군: 정신의료기관, 복지관, 동주민센터, 심리상담센터 등과 연계 예방관리 <input type="checkbox"/> 자살예방 공동협력을 위한 민관협력 간담회: 27회													
추진체계 (자원 연계·협력)	참여기관 (연계·협력 주체)	주요역할		민관협력 및 주민참여 결과 (연계·협력 성과)										
	보건소	<ul style="list-style-type: none"> <li>자살예방 사업계획 수립·시행</li> <li>예산편성 및 지원, 예방활동 추진</li> </ul>		▶생명존중 자살예방 통합사례관리회의: 26건 (자살 고위험군 발굴 및 연계: 85명) ▶유관기관/단체 참여 생명존중 합동캠페인: 20회 (보건소, 복지관, 동주민센터 주거복지센터 참여) ▶지역주민(부녀회) 참여 생명존중 합동캠페인: 8회										
	동주민센터	<ul style="list-style-type: none"> <li>정신건강 고위험군 등 발견 시 의뢰</li> <li>서비스 안내 및 사업홍보 협조</li> </ul>												
	정신건강복지센터	<ul style="list-style-type: none"> <li>자살 고위험군 심층 상담</li> </ul>												
	정신의료기관	<ul style="list-style-type: none"> <li>자살 고위험군 선별검사 실시</li> </ul>												
	병·의원	<ul style="list-style-type: none"> <li>우울증 등 환자 협력진료</li> <li>자살예방 공동협력</li> </ul>												
	서부고용복지센터	<ul style="list-style-type: none"> <li>실직자 등 고위험군 발굴 및 상담의뢰</li> </ul>												
청소년상담센터	<ul style="list-style-type: none"> <li>청소년 고위험군 발굴 및 의뢰</li> <li>사례관리, 합동캠페인</li> </ul>													
자원투입 결과	구분	2024		비고										
		목표	결과											
	인력(명)	2	2	기간제(2)										
	예산 (백만원)	국 비	-	-										
지방비		91	92											
전 체		91	92											

	성과지표명	정의	2024			자료원	비고
			목표 (A)	결과 (B)	달성률 (A/B)		
세부과제 성과지표 달성률	마포구 자살사망 수(명)	자살로 사망한 사람의 수	74명	78명 (2023 결과치)	94.87%	국가통계	하향지표 (A/B)
	<b>24년주요성과지표</b> 마포구 자살률(%)	인구10만명 대비 자살 사망자 비율	20.3명	21.6명 (2023 결과치)	93.98%	국가통계	하향지표 (A/B)
	<p>※ 자살 관련 지표는 국가통계로 매년 9월 발표(통계청), 단, 2024년 실적은 지침에 따라 최근 연도 통계 활용 평가</p> <p><input type="checkbox"/> 성과지표 달성 노력</p> <ul style="list-style-type: none"> <li>- 생명존중 캠페인 및 선별검사 강화로 자살 고위험군 조기발굴</li> <li>- 민관협력을 통해 다양한 경로로 고위험군 발굴 및 지역자원과 연계하여 상담서비스 제공</li> </ul> <p><input type="checkbox"/> 미달성 지표 사유와 개선노력:</p> <ul style="list-style-type: none"> <li>- 코로나19 이후 사회적 고립, 경제적 어려움 등 사회경제적 변화에 따라 서울시 전체 자살률 증가 (서울시 자살률: 2022년 21.4명 → 2023년 23.2명)</li> </ul>						
자체평가 결과	<p><input type="checkbox"/> 사업 추진과정 모니터링</p> <ul style="list-style-type: none"> <li>- 반기별 1회 내부 평가 실시, 실적점검 및 사업운영전략 논의</li> </ul> <p><input type="checkbox"/> 성과요인</p> <ul style="list-style-type: none"> <li>- 구직자·실직자를 대상으로 자살고위험군 발굴 및 예방적 상담서비스 제공</li> <li>- 생명존중 교육·캠페인을 통하여 자살에 대한 위험성 및 사회적 관심 확대</li> </ul> <p><input type="checkbox"/> 미흡요인</p> <ul style="list-style-type: none"> <li>- 생명이음 청진기 사업 참여 1차 의료기관의 내원 환자 선별검사 후 의뢰된 고위험군의 지속 상담 실적 낮음</li> </ul> <p><input type="checkbox"/> 개선할 사항</p> <ul style="list-style-type: none"> <li>- 1차 의료기관 생명이음 청진기사업으로 발굴된 고위험군에게 맞춤형 서비스 제공</li> <li>- 양질의 상담서비스 제공을 위해 자살예방인력에 대한 교육 강화</li> <li>- 고용복지센터, 복지관 등 지역사회 내 다양한 기관과 협력 강화</li> </ul>						
담당자	담당부서 및 담당업무			담당자	전화번호		
	보건행정과(정신건강팀장)			정유진	02-3153-9041		
보건행정과(자살예방사업)			김애라	02-3153-9043			
내·외부 소통 및 협력실적	<p><input type="checkbox"/> 산후 우울증 검사 및 동주민센터 발굴 상담의뢰를 위한 관계부서 업무협약: 1회</p> <p><input type="checkbox"/> 지역정신건강관리상담 연계 사업 발굴을 위한 관계부서 업무협약: 1회</p> <p><input type="checkbox"/> 자살 고위험군 관리를 위한 업무협약: 3회 (타지자체 정신건강복지센터 참여)</p> <p><input type="checkbox"/> 자살 잠재 위험군 지역사회 자원 연계를 위한 업무협약: 8회 (마포가족센터, 정신건강의학과, 마포어르신돌봄 통합센터, 관내 복지관, 고용복지센터, 주거복지센터, 금융센터 등)</p> <p><input type="checkbox"/> 자살예방 민관협력 체계 구축을 위한 관련단체 간담회: 1회</p> <p><input type="checkbox"/> 생명사랑 캠페인을 위한 유관기관 업무협약: 10회</p>						

추진전략	II. 약자와 동행하는 건강안전망 강화						
추진과제	③ 자살예방 및 마음건강 돌봄 체계 강화						
세부과제	③-2. 자살예방지킴이 양성 확대로 자살 선행요인 집중 관리						
추진배경	<input type="checkbox"/> WHO와 미국질병통제센터(CDC)는 효과적 자살예방 전략 중 하나로 생명지킴이 양성 제시 <input type="checkbox"/> 국민적 생명존중 문화 운동을 위해 생명지킴이 활동의 중요성 높음						
과제목표	<input type="checkbox"/> 생명지킴이 양성 교육을 통해 지역사회 생명존중문화 확산						
대 상	<input type="checkbox"/> 정신건강 분야 업무에 종사하거나 관심있는 사람						
주요성과	<input type="checkbox"/> 생명지킴이 양성: 249명(학생, 교사, 사회복지시설 관련 종사자 등) <input type="checkbox"/> 보건의료, 복지, 교육 등 정신건강 분야 종사자 교육참여 적극 안내						
	1순위	방문보건사업 인력, 사회복지직 공무원					
	2순위	방문보건사업 외 보건소 종사자, 복지시설 종사자, 노인돌봄 및 재가서비스 제공자 등					
3순위	관내 중·고교 교사 및 학생, 통장 및 반장, 약사회, 의사회, 일반시민 및 단체 등						
추진체계 (자원 연계·협력)	참여기관 (연계·협력 주체)	주요역할		민관협력 및 주민참여 결과 (연계·협력 성과)			
	보건소	<ul style="list-style-type: none"> <li>•자살예방 사업 시행</li> <li>•생명지킴이 양성 및 관리</li> </ul>		▶생명지킴이 참여 캠페인 : 8회  ▶생명지킴이 교육 실시 : 249명			
	한국생명존중희망재단	<ul style="list-style-type: none"> <li>•생명지킴이 양성 및 통합관리시스템</li> <li>•교육프로그램 개발 및 보급</li> </ul>					
	서울시자살예방센터	<ul style="list-style-type: none"> <li>•생명지킴이 교육 운영</li> </ul>					
마포구정신건강복지센터	<ul style="list-style-type: none"> <li>•프로그램 기획 및 운영</li> <li>•생명지킴이로부터 의뢰받은 대상 개입</li> </ul>						
자원투입 결과	구분	2024		비고			
		목표	결과				
	인력(명)	5	5		정신건강센터-전문인력(5)		
	예산 (백만원)	국 비	11		10		
		지방비	11		11		
전 체	22	21					
세부과제 성과지표 달 성 률	성과지표명	정의	2024	자료원	비고		
			목표 (A)			결과 (B)	달성률 (B/A)
	생명지킴이양성인원(명)	생명지킴이 교육 수료자 수	200명			249명	124.5%
	<input type="checkbox"/> 성과지표 달성 노력 - 생명지킴이교육 중요성 홍보를 통한 유관기관 종사자 교육참여 유도 <input type="checkbox"/> 미달성 지표 사유와 개선노력: 해당없음						
자체평가 결과	<input type="checkbox"/> 사업 추진과정 모니터링 - 반기별 1회 내부 평가 실시, 실적점검 및 사업운영전략 논의 <input type="checkbox"/> 성과요인 - 방문보건, 사회복지사 등 관련 시설과 협력하여 교육참여 독려 - 캠페인 등을 통해 생명지킴이 참가자 적극 모집 <input type="checkbox"/> 미흡요인: 해당없음 <input type="checkbox"/> 개선할 사항: 보건·복지시설 신규 종사자, 봉사단체 회원 교육참여 유도						
	담당자	담당부서 및 담당업무	담당자	전화번호			
	보건행정과(정신건강팀장)	정유진	02-3153-9041				
	보건행정과(자살예방사업)	김애라	02-3153-9043				
내외부소통 및 협력실적	<input type="checkbox"/> 동주민센터 현장 보건·복지인력 교육을 위한 관계부서 업무협의: 1회 <input type="checkbox"/> 복지시설 종사자 생명지킴이 교육을 위한 업무협의: 1회						

추진전략	II. 약자와 동행하는 건강안전망 강화													
추진과제	③ 자살예방 및 마음건강 돌봄 체계 강화													
세부과제	③-3. 지역사회 중심의 통합 정신건강 체계 구축 및 사례관리 강화													
추진배경	<input type="checkbox"/> 급변하는 사회·환경으로 인해 우울·불안감 확산 및 정신건강 문제 심화 <input type="checkbox"/> 정신건강의 문제는 개인적으로뿐만 아니라 사회적으로 큰 부담													
과제목표	<input type="checkbox"/> 보건복지 통합 접근을 통해 정신건강 고위험군 조기 발견 및 예방 치료 <input type="checkbox"/> 중증정신질환자를 위한 지원 및 사례관리로 지역사회 생활 유지율 향상													
대 상	<input type="checkbox"/> 중증정신질환자(정신장애, 조현병, 양극성장애, 재발성 우울장애), 정신건강 고위험군 ※ 마포구 정신질환자 추계: 성인 인구의 1%(3,197명, 2023.12.31. 기준)													
주요성과	<input type="checkbox"/> 정신질환자 관리 및 지원 현황													
	<table border="1" style="width:100%; text-align:center;"> <tr> <th colspan="2">정신건강 고위험군</th> <th colspan="2">지역사회 생활유지 중증정신질환자</th> </tr> <tr> <td>정신질환자 추계(성인 인구의 1%)</td> <td>정신건강 상담자</td> <td>정신건강복지센터 등록인원</td> <td>입원하지 않고 생활중인 인원</td> </tr> <tr> <td>3,197명</td> <td>1,413명</td> <td>344명</td> <td>326명</td> </tr> </table>		정신건강 고위험군		지역사회 생활유지 중증정신질환자		정신질환자 추계(성인 인구의 1%)	정신건강 상담자	정신건강복지센터 등록인원	입원하지 않고 생활중인 인원	3,197명	1,413명	344명	326명
	정신건강 고위험군		지역사회 생활유지 중증정신질환자											
	정신질환자 추계(성인 인구의 1%)	정신건강 상담자	정신건강복지센터 등록인원	입원하지 않고 생활중인 인원										
	3,197명	1,413명	344명	326명										
<input type="checkbox"/> 정신건강 고위험군 조기발견으로 예방치료														
<table border="1" style="width:100%;"> <tr> <td style="width:20%;">지역사회 자살 의·시도 위기개입</td> <td>· 자살의·시도자 사례관리: 86명, 1,032건 · 경찰, 소방으로부터 의뢰받은 자살 고위험군 위기상담(481명) · 자살유족 자조모임(유채꽃): 9회 17명</td> </tr> <tr> <td>정신건강 위기대응</td> <td>· 응급출동(55명), 입원 연계(24명), 응급이송비 지원(6명, 6건)</td> </tr> <tr> <td>정신건강 고위험군 조기발견</td> <td>· 정신건강복지센터 등록 전 상담서비스(1,413명/4,443건) · 의료기관 퇴원 통지(72명), 주민센터 등 의뢰(214명) · 여성 정신건강 고위험군 조기발견(16회 237명) · 노인 정신건강 고위험군 조기발견(19회 92명)</td> </tr> <tr> <td>아동청소년 정신건강</td> <td>· 사례관리(33명 252건)</td> </tr> </table>		지역사회 자살 의·시도 위기개입	· 자살의·시도자 사례관리: 86명, 1,032건 · 경찰, 소방으로부터 의뢰받은 자살 고위험군 위기상담(481명) · 자살유족 자조모임(유채꽃): 9회 17명	정신건강 위기대응	· 응급출동(55명), 입원 연계(24명), 응급이송비 지원(6명, 6건)	정신건강 고위험군 조기발견	· 정신건강복지센터 등록 전 상담서비스(1,413명/4,443건) · 의료기관 퇴원 통지(72명), 주민센터 등 의뢰(214명) · 여성 정신건강 고위험군 조기발견(16회 237명) · 노인 정신건강 고위험군 조기발견(19회 92명)	아동청소년 정신건강	· 사례관리(33명 252건)					
지역사회 자살 의·시도 위기개입	· 자살의·시도자 사례관리: 86명, 1,032건 · 경찰, 소방으로부터 의뢰받은 자살 고위험군 위기상담(481명) · 자살유족 자조모임(유채꽃): 9회 17명													
정신건강 위기대응	· 응급출동(55명), 입원 연계(24명), 응급이송비 지원(6명, 6건)													
정신건강 고위험군 조기발견	· 정신건강복지센터 등록 전 상담서비스(1,413명/4,443건) · 의료기관 퇴원 통지(72명), 주민센터 등 의뢰(214명) · 여성 정신건강 고위험군 조기발견(16회 237명) · 노인 정신건강 고위험군 조기발견(19회 92명)													
아동청소년 정신건강	· 사례관리(33명 252건)													
<input type="checkbox"/> 중증정신질환자등 지원사업을 통해 지역사회 안정적 생활유지														
<table border="1" style="width:100%;"> <tr> <td>· 정신질환자 사례관리: 442명(6,439건)</td> </tr> <tr> <td>· 회복지원 프로그램 제공: 153회 1,548명</td> </tr> <tr> <td>· 회복지원 프로그램을 위한 가족 수요조사(1회) 가족 재활 교육프로그램 제공(4회)</td> </tr> <tr> <td>· 정신과 치료비 지원서비스 189명</td> </tr> </table>		· 정신질환자 사례관리: 442명(6,439건)	· 회복지원 프로그램 제공: 153회 1,548명	· 회복지원 프로그램을 위한 가족 수요조사(1회) 가족 재활 교육프로그램 제공(4회)	· 정신과 치료비 지원서비스 189명									
· 정신질환자 사례관리: 442명(6,439건)														
· 회복지원 프로그램 제공: 153회 1,548명														
· 회복지원 프로그램을 위한 가족 수요조사(1회) 가족 재활 교육프로그램 제공(4회)														
· 정신과 치료비 지원서비스 189명														
추진체계 (자원 연계·협력)	참여기관 (연계·협력 주체)	주요역할	민관협력 및 주민참여 결과 (연계·협력 성과)											
	보건소	<ul style="list-style-type: none"> <li>정신건강증진사업 계획 수립시행</li> <li>지역정신건강관리사업 수행</li> </ul>	<ul style="list-style-type: none"> <li>▶학생 정서행동특성검사 결과 고위험군 센터로 연계(14명)</li> <li>▶홍익대와 연계한 캠페인(1회)</li> <li>▶주민센터, 복지관과 협력 사업홍보 웹진 배포(263회)</li> <li>▶의료기관 협력 정신과 치료연계 (208명)</li> <li>▶전문의/전공의 상담 지원: 31회 (윤홍균 전신과, 상북삼성병원, 서울시립은평병원)</li> <li>▶자살 시도 등 위기상황 경찰/소방 합동 위기대응(55회)</li> <li>▶고위험군 발굴을 위한 동별 사회복지공무원 실무교육(8회)</li> <li>▶정신응급대응 협의체 회의: 1회 (연세서울병원, 경찰, 소방, 정신건강복지센터 등)</li> <li>▶민간업체와 마음애(愛) 안심가게 운영: 20개소</li> </ul>											
	정신건강복지센터	<ul style="list-style-type: none"> <li>정신질환자 등록, 사례관리</li> <li>정신건강 상담 서비스</li> <li>유관기관 업무협력 및 홍보</li> </ul>												
	동주민센터	<ul style="list-style-type: none"> <li>정신건강 고위험군 등 발견, 서비스 의뢰</li> <li>정신건강사업 홍보</li> </ul>												
	정신의료기관	<ul style="list-style-type: none"> <li>정신질환자 진료</li> </ul>												
	경찰서/소방서	<ul style="list-style-type: none"> <li>정신응급 위기 대응/정신의료기관 이송</li> </ul>												
	관내 학교	<ul style="list-style-type: none"> <li>정신건강 고위험군 등 발견, 서비스 의뢰</li> <li>정신건강사업 홍보</li> </ul>												
	청소년복지센터	<ul style="list-style-type: none"> <li>시설이용자 고위험군 발견</li> <li>상담서비스 제공</li> </ul>												
	복지시설	<ul style="list-style-type: none"> <li>시설이용자 고위험군 발견</li> </ul>												
무인세탁소	<ul style="list-style-type: none"> <li>마음애(愛) 안심가게 협약 및 사업협조</li> </ul>													

	구분	2024		비고			
		목표	결과				
자원투입 결과	인력(명)	18	19	-정신건강복지센터 민간 위탁 인력 19명 (비상근직 센터장 1, 상근직 18명)			
	예산 (백만원)	국비	206	206			
		지방비	1,040	978			
	전체	1,246	1,184				
세부과제 성과지표 달성률	성과지표명	정의	2024			자료원	비고
			목표 (A)	결과 (B)	달성률 (B/A)		
	중장기대표/24년주요성과지표 중증정신질환자 지역사회생활유지율(%)	정신건강복지센터에 등록된 중증정신질환자 중 해당연도에 입원을 하지 않은 환자의 비율	94.7%	94.76%	100.06%	국가정신건강 사례관리시스템	
	정신건강 고위험군 상담서비스 제공률(%)	마포구 추계 정신질환자 수 대비 일반 상담자 수의 비율	34.5%	38.75%	112.31%	국가정신건강 사례관리시스템	
	<input type="checkbox"/> 성과지표 달성 노력 - 사례관리를 통해 중증정신질환자 치료와 병행하여 가족 문제도 함께 고려하여 서비스 제공 <input type="checkbox"/> 미달성 지표 사유와 개선노력: 해당없음						
자체평가 결과	<input type="checkbox"/> 사업 추진과정 모니터링 - 반기별 1회 내부 평가 실시, 실적점검 및 사업운영전략 논의 <input type="checkbox"/> 성과요인 - 정신질환자와 가족 문제를 함께 고려한 내실있는 사례관리로 지역사회 안정적 삶 유지 - 정신질환자의 지역사회 참여를 위한 프로그램 운영(자조모임, 공연, 풋살 친선경기 등) - 학생, 학교 밖 청소년, 노인 등 다양한 대상자에게 정신건강 사업 시행 <input type="checkbox"/> 미흡요인 - 정신질환자의 지역사회 관계망 형성을 위한 프로그램 부족 <input type="checkbox"/> 개선할 사항 - 정신질환자 상호간 정서적 지원(경험공유, 공감)을 위한 프로그램 발굴						
		담당부서 및 담당업무		담당자	전화번호		
담당자	보건행정과(정신건강팀장)		정유진	02-3153-9041			
	보건행정과(정신건강증진사업)		유효선	02-3153-9042			
내·외부 소통 및 협력실적	<input type="checkbox"/> 정신건강 고위험군 발굴을 위한 관계부서 업무협약: 4회 (건강동행과, 복지정책과, 의약과, 보건지소 등) <input type="checkbox"/> 전문의 및 전공의 파견을 통한 상담지원을 위한 업무협약: 정신의료기관 3개소 <input type="checkbox"/> 정신응급대응 협의체 운영: 4개 기관 참여 (보건소, 경찰서, 소방서, 연세서울병원 등) <input type="checkbox"/> 정서행동특성검사 결과에 따른 정신건강 상담 관련 업무협약: 9개 초·중·고교 <input type="checkbox"/> 학생 고위험군 발굴을 위한 대학 상담센터와 업무협약: 2개 대학(홍익대, 서강대) <input type="checkbox"/> 노인 우울 예방교육을 위한 복지시설 업무협약: 4개 복지시설 <input type="checkbox"/> 임상심리실과 연계한 심리치료 및 지원을 위한 업무협약: 1개 병원(신촌세브란스병원) <input type="checkbox"/> 청년층의 정신건강 고위험군 안전을 위한 마음애(愛) 안심가게 운영 업무협약: 20개소 - 무인세탁소 8개소, 카페 등 12개소 - 자가 정신건강 검진 QR코드, 안내문 비치, 자살 예방 홍보물 비치 <input type="checkbox"/> 청소년 및 여성 정신건강 지원을 위한 업무협약: 2회 (청소년상담복지센터, 여성동행센터)						

추진전략	Ⅲ. 맞춤형 건강증진 서비스 구축			
추진과제	① 만성질환 예방관리체계 구축 및 건강생활실천 환경조성			
세부과제	①-1. 건강수준 향상을 위한 심뇌혈관질환 예방관리 및 인식개선 강화			
추진배경	<input type="checkbox"/> 심뇌혈관질환은 주요 사망원인으로 사회적 부담이 큰 질병임(2위 심장질환, 4위 뇌혈관질환) <input type="checkbox"/> 고령화에 따라 노인 환자 및 의료비 부담이 지속 증가하고 있음			
과제목표	<input type="checkbox"/> 고혈압, 당뇨병, 이상지질혈증 등 선행질환 관리로 심뇌혈관질환 예방			
대 상	<input type="checkbox"/> 만 30세 이상 인구 및 만성질환자			
		구분	인원	비고
	위험집단	30세 이상 인구	257,694	인구(363,697)의 70%
	표적집단 (대상집단)	고혈압 환자 추계	62,362	인구(363,697)의 17%
		당뇨병 환자 추계	31,955	인구(363,697)의 9%
주요성과	<input type="checkbox"/> <b>만성질환 예방 건강교실 운영</b> - 고혈압·당뇨 건강교실 운영: 28회 998명 - 지역사회 교육자원 활용 건강교실 운영: 2회 60명 - 지역사회 연계 찾아가는 건강교실 운영: 12회 410명			
	<input type="checkbox"/> <b>심뇌혈관질환 예방관리사업 전문인력 교육</b> - 만성질환 사업기획 및 건강조사 실무 교육: 12회 - 지역보건사업 우수사례 발굴 역량강화 교육: 5회 - 심뇌혈관질환예방관리 실무교육: 1회			
	<input type="checkbox"/> <b>보건의료 사업 및 병의원 연계 만성질환자 등록 관리: 4,058명</b> - 고혈압 2,008명, 당뇨 783명, 이상지질혈증 1,267명			
	<input type="checkbox"/> <b>심뇌혈관질환 예방관리 홍보·캠페인</b> - 매체활용 홍보(소식지, 누리집, SNS, 미디어보도, 옥외광고 등): 64회 - ‘자기혈관 숫자 알기’ 캠페인 홍보: 15회			
추진체계 (자원 연계·협력)	참여기관 (연계·협력 주체)	주요역할		민관협력 및 주민참여 결과 (연계·협력 성과)
	보건소	●환자 등록 및 건강상담		▶방문간호사와 업무 협의로 환자 발굴등록 및 프로그램 연계 - 환자등록 1,331명 - 프로그램 연계 223회
	동주민센터 /홍보미디어과	●사업홍보 및 대상자 발굴 연계 ●각종 매체를 통한 사업 홍보		▶동주민센터와 협력하여 건강상담실 운영: 52회
	복지시설	●찾아가는 건강교실 운영		▶홍보·지원부서와 협력하여 사업홍보: 36건
	대학,사업장	●사업홍보 및 건강교실 운영 협조		▶치매극복의 날 행사와 연계하여 혈압측정 및 건강상담: 500건
	관내 병의원	●1차의료 만성질환관리사업 참여 ●대상자 연계 및 사업홍보 협조		▶대학과 협력하여 만성질환 예방 캠페인: 4회(홍익대, 서강대)
	국민건강보험공단	●1차의료 만성질환관리사업 홍보		▶관내 사업장과 협력하여 건강 교실 운영: 2회, 홍보4회
서울시 심뇌혈관질환 예방관리사업 지원단	●실무자 교육, 사업기술 지원 ●예방관리 전문강사 인력풀 운영		▶서울시 지원단과 교육/기술지원 협력: 교육 1회, 기술지원 1회	

	구분	2024		비고			
		목표	결과				
자원투입 결과	인력(명)	2	2	공무원(1) 기간제근로자(1)			
	예산 (백만원)	국비	12	7			
		지방비	36	45			
		전체	48	52			
세부과제 성과지표 달성률	성과지표명	정의	2024			자료원	비고
			목표 (A)	결과 (B)	달성률 (B/A)		
	혈압수치 인지율(%)	본인의 혈압수치를 알고 있는 사람의 비율	68.0%	50.06%	73.62%	지역사회 건강조사	
	혈당수치 인지율(%)	본인의 혈당수치를 알고 있는 사람의 비율	39%	24.00%	61.54%	지역사회 건강조사	
	<input type="checkbox"/> 성과지표 달성 노력 - 관내 대학과 연계 2030 대상 캠페인 실시, 사업장 이동 검진 및 찾아가는 건강교실 등 직장인 대상 인식개선 홍보, 사업장이 집중된 상암동 거리 홍보 캠페인 - 치매 극복의 날 행사 건강부스 운영, 모바일헬스케어 사업 연계 홍보 및 혈압측정 건강미션 제공 등 다양한 보건의료사업과 연계하여 홍보실시 - 소식지, 누리집, SNS, 옥외전광판(15개소), 시장, 관내 공동주택 미디어 매체 활용 홍보 적극 시행						
자체평가 결과	<input type="checkbox"/> 사업 추진과정 모니터링 - 반기별 1회 내부 평가 실시, 실적점검 및 사업운영전략 논의 <input type="checkbox"/> 성과요인 - 매체 활용 홍보 적극 시행(SNS, 전자미디어, 옥외 전광판) - 관내 사업장에 찾아가는 건강교실 운영 및 이동검진 연계 홍보 강화 - 보건소 및 지역사회 연계(관내 복지관 및 사업장 등) 건강강좌 운영 <input type="checkbox"/> 미흡요인 - 만성질환 관리를 위한 지역사회건강조사 동별 통계자료 활용 부재 - 관내 병의원에서 고혈압, 당뇨 환자 등 사업대상을 연계·의뢰하는 사례가 저조함 <input type="checkbox"/> 개선할 사항 - 만성질환 취약지역 집중 홍보를 위해 지역사회건강조사 동별 통계자료 활용 - 1차의료 만성질환관리사업 지역운영위원회 활용하여 병의원을 대상으로 사업 홍보 및 교육 연계 적극 시행 요청						
	담당자	담당부서 및 담당업무		담당자	전화번호		
		건강동행과(만성질환관리팀장)		유은숙	02-3153-9991		
		건강동행과(심뇌혈관질환예방관리사업)		신운정	02-3153-9993		
내외부소통 및 협력실적	<input type="checkbox"/> 1차의료 만성질환자관리 협력을 위한 지역운영위원회 운영: 2회 <input type="checkbox"/> 건강교실 운영을 위한 심뇌혈관질환예방관리 전문강사와 간담회: 4회 <input type="checkbox"/> 서울시 심뇌혈관질환예방관리사업 지원단 교육 참석: 1회 <input type="checkbox"/> 서울시 심뇌혈관질환예방관리사업 지원단 현장 자문회의 실시: 1회						

추진전략	Ⅲ. 맞춤형 건강증진 서비스 구축						
추진과제	① 만성질환 예방관리 체계 구축 및 건강생활실천 환경조성						
세부과제	①-2. 마포건강관리센터 운영으로 예방중심 생활습관 형성						
추진배경	<input type="checkbox"/> 만성질환은 건강수명 저하의 주된 원인으로 예방관리의 중요성이 매우 높음						
과제목표	<input type="checkbox"/> 대상자 특성에 맞는 맞춤형 건강관리 서비스를 제공하여 만성질환 예방관리						
대 상	<input type="checkbox"/> 대사증후군 관리대상(20세~69세) 및 1차 진료실 이용 주민						
주요성과	<input type="checkbox"/> 만성질환 조기발견 및 예방을 위한 포괄적 원스톱 마포건강관리센터 운영 <ul style="list-style-type: none"> <li>- 대사증후군 검사대상 확대(60세까지→69세까지)로 검진 증가: (2023년)7,670건 → (2024년)10,359건</li> <li>- 신규 등록인원 증가: (2023년)4,193명 → (2024년)5,300명</li> <li>- 검사결과에 따른 대상자 맞춤형 건강관리: (2023년)1,194명 → (2024년)1,692명</li> <li>- 만성질환자 등록관리를 통한 건강상담 및 투약관리: (2023년)3,892명 → (2024년)3,954명</li> <li>- 만성질환 약물치료군에 대한 고혈압·당뇨 건강교실과 연계하여 서비스 제공</li> </ul> <input type="checkbox"/> 만성질환 관리를 위한 1차 진료실 운영 및 각종 병리검사 실시: (2023년)6,502건→(2024년)8,837건 <input type="checkbox"/> 만성질환 관리 직원 역량강화: 실무교육 13명(개인별 13시간 이수) <input type="checkbox"/> 마포건강관리센터 운영 홍보: 67회(옥외전광판소식지·마포TV 활용 54회, 캠페인13회)						
추진체계 (자원 연계·협력)	참여기관 (연계·협력 주체)	주요역할			민관협력 및 주민참여 결과 (연계·협력 성과)		
	보건소	●대사증후군관리사업 시행			▶대사증후군관리사업 지원단과 협력하여 평가/모니터링 :사업평가 1회, 모니터링 1회		
	동주민센터/홍보미디어과	●지역내 사업 홍보 협력					
	서울시	●사업지침 시달 및 예산 지원			▶복지관·대학·사업장과 협력하여 이동검진실시: 53회 1,959명		
	대사증후군관리사업지원단	●사업시행을 위한 기술지원 및 자문			▶공단과 협력하여 건강검진 수검자 사후관리등록: 2,745명		
서울시공공보건의료재단	●사업운영 전문지원						
복지관, 대학, 사업장	●이동 건강검진 운영 협조						
국민건강보험공단	●국가건강검진 사후관리 대상자 연계						
자원투입 결과	구분	2024			비고		
		목표	결과				
	인력(명)	9	9		공무원(3) 기간제근로자(6)		
	예산 (백만원)	국 비	-	-			
지방비		406	318				
전 체		406	318				
세부과제 성과지표 달 성 률	성과지표명	정의	2024			자료원	비고
			목표 (A)	결과 (B)	달성률 (B/A)		
	중장기대표 대사증후군 등록인원수(명)	대사증후군관리 등록 인원	5,200	10,420	200.38%	대사증후군 관리사업DB	
	<input type="checkbox"/> 성과지표 달성 노력: 학교, 사업장, 지역 등에 직접 찾아가는 건강검진 적극 시행 <input type="checkbox"/> 미달성 지표 사유와 개선 노력: 해당없음						
자체평가 결과	<input type="checkbox"/> 사업 추진과정 모니터링 <ul style="list-style-type: none"> <li>- 반기별 1회 내부 평가 실시, 실적점검 및 사업운영전략 논의</li> </ul> <input type="checkbox"/> 성과요인 <ul style="list-style-type: none"> <li>- 취약계층 및 건강사각지대 발굴을 위한 찾아가는 건강상담실(이동검진) 활성화</li> <li>- 건강보험공단 검진 사후관리 대상자에게 홍보 문자 및 유선 안내 시행</li> <li>- 전문적 관리를 위한 직원 역량교육, 월례회의로 효율적 업무처리, 적극적 홍보활동</li> </ul> <input type="checkbox"/> 미흡요인: 취약계층의 건강사각지대 해소와 관련하여 복지기관과 협력 저조 <input type="checkbox"/> 개선할 사항: 복지시설, 다문화가족지원센터 등과 협력하여 이동검진 확대						
담당자	담당부서 및 담당업무			담당자	전화번호		
	건강동행과(만성질환관리팀장)			유은숙	02-3153-9991		
	건강동행과(대사증후군관리사업)			이주은	02-3153-9057		
내외부 소통 및 협력실적	<input type="checkbox"/> 대사증후군관리사업 홍보를 위한 관계부서 협의: 3회(홍보미디어과, 보건행정과, 의약과) <input type="checkbox"/> 건강검진 수검자 사후등록 연계를 위한 지역운영위원회 운영: 2회(건강보험공단 등) <input type="checkbox"/> 1차 의료 만성질환관리 추진사업 현황 모니터링 회의: 1회						

추진전략	Ⅲ. 맞춤형 건강증진 서비스 구축						
추진과제	① 만성질환 예방관리 체계 구축 및 건강생활실천 환경 조성						
세부과제	①-3. 연령별 암 조기검진을 통한 지역주민 건강증진 환경 조성						
추진배경	<input type="checkbox"/> 우리나라 사망원인 1위인 암 예방이 중요(6대 암: 위암, 간암, 대장암, 유방암, 자궁경부암, 폐암 등)						
과제목표	<input type="checkbox"/> 국가 암 검진과 의료비 지원으로 암 예방 관리						
대 상	<input type="checkbox"/> 암 검진대상자(의료급여 수급자 및 건강보험료 하위 50% 이하인 자)						
주요성과	<input type="checkbox"/> 국가 암검진 수검 및 의료비 지원실적 * 국가암검진 수검자는 12월 예상치로 작성						
	구분	국가 암검진(단위: 명)		암환자 의료비 지원(단위: 원)			
	실적	수검대상 93,916	수검자 36,064	예산액 230,000,000	지원액 187,626,510		
	<input type="checkbox"/> 국가 암검진 홍보: 미수검자 독려 문자, 보건소식지(2회), 홈페이지(1회), 캠페인(3회)						
	<input type="checkbox"/> 암환자 의료비 지원 홍보: 지원 가능 대상자 안내문자 발송(41건), 홍보 캠페인(3회)						
추진체계 (자원 연계·협력)	참여기관 (연계·협력 주체)	주요역할			민관협력 및 주민참여 결과 (연계·협력 성과)		
	보건소	•국가 암 검진 지원 및 의료비 지원시행			▶공단과 협력하여 대상자에게 건강검진표 발송: 1회 ▶동주민센터 및 의료기관과 협력하여 암환자 의료비 지원 안내 및 대상 선정: 103건		
	국민건강보험공단	•국가 암검진사업 시행, 대상자 선정·관리					
	의료기관	•국가암검진 수행, 의료비 지원 안내					
동주민센터	•사업 홍보 및 지원대상자 발굴						
자원투입 결과	구분	2024		비고			
		목표	결과				
	인력(명)	2	2	공무원(1), 기간제(1)			
	예산 (백만원)	국 비	86	86			
		지방비	200	200			
	전 체	286	286				
세부과제 성과지표 달 성 률	성과지표명	정의	2024			자료원	비고
			목표 (A)	결과 (B)	달성률 (B/A)		
	국가암검진 수검률(%)	국가암검진 대상자 대비 수검자 수	39.4%	38.9%	98.73%	국민건강보험공단	
	암환자 의료비 지원율(%)	예산액 대비 지원금액	95%	81.6%	85.89%	암환자의료비 지원정보시스템	
	<input type="checkbox"/> 성과지표 달성 노력: 수검 및 지원대상에게 안내문 및 문자 발송으로 참여 독려 <input type="checkbox"/> 미달성 지표 사유와 개선노력 - ‘국가암검진 수검’은 필요성에 대한 인식 부족에 따라 사망원인 1위 암검진의 중요성 강조 - ‘암환자 의료비 지원’은 건강보험 신규 가입자 지원 중단에 따라 기존 가입자 위주 안내 지속 (21.7.1.부터 신규지원 중단, 이전에 국가 암 검진으로 5대 암 진단 받거나 폐암으로 진단 받은 경우 가능)						
자체평가 결과	<input type="checkbox"/> 사업 추진과정 모니터링 - 반기별 1회 내부 평가 실시, 실적점검 및 사업운영전략 논의 <input type="checkbox"/> 미흡요인 - 암 검진과 예방적 건강관리 중요성에 대한 인식 부족 - 건강검진표 분실 등 대상자 스스로 검진 대상자임을 자각하지 못함. - 암환자 의료비 지원대상 범위 축소로 지원을 향상의 한계 <input type="checkbox"/> 개선할 사항 - 국가 암검진, 의료비 지원에 대한 인식개선 및 수검률 향상을 위한 홍보 지속 - 미수검자에 대한 수검 독려문자 및 검진기관 안내(상·하반기) - 동주민센터 노인복지기관 등과 협력하여 암환자 의료비 지원대상 발굴 - 관내 어린이집, 유치원, 학교 등을 대상으로 소아암 지원대상 적극 발굴						
	담당자	담당부서 및 담당업무	담당자	전화번호			
	보건행정과(국가암검진지원사업 팀장)	정유진	02-3153-9041				
	보건행정과(국가암검진사업 담당)	입하리	02-3153-1675				
내·외부 소통 및 협력실적	<input type="checkbox"/> 월별 수검률 파악 및 건강검진표 발송을 위해 공단과 업무협약: 1회 <input type="checkbox"/> 국가암검진 및 의료비 지원 안내를 위한 의료기관 업무협약: 1회 <input type="checkbox"/> 암환자 의료비 지원 안내 및 대상자 발굴을 위한 복지관련부서 업무협약: 1회						

추진전략	Ⅲ. 맞춤형 건강증진 서비스 구축		
추진과제	① 만성질환 예방관리 체계 구축 및 건강생활실천 환경조성		
세부과제	①-4. 건강생활실천 환경조성을 통한 구민 건강증진		
추진배경	<input type="checkbox"/> 흡연과 음주, 고열량 식사와 신체활동 부족으로 성인 비만률 상승 <input type="checkbox"/> 생활환경 변화로 심혈관계질환 등 비감염성 질환 증가		
과제목표	<input type="checkbox"/> 생활습관 개선과 건강한 생활 실천을 통해 건강수준 향상		
대 상	<input type="checkbox"/> 마포구민		
주요성과	<input type="checkbox"/> <b>금연환경 조성 및 지원</b> - 금연구역 지정(16,500개소), 지도점검(14,492개소), 민원처리(1,814건), 과태료부과 (364건) - 금연구역 범위 확대를 위해 ‘간접흡연 피해방지 조례’ 개정: 1건 (어린이집, 유치원, 학교 금연구역을 시설 경계 10m → 30m 확대) - 금연구역 확대에 따른 환경정비: 어린이집, 유치원, 학교 등 258개소 - 금연지원서비스, 흡연예방교육 및 금연 홍보활동 · 금연클리닉 참여(1,508명), 신규등록(1,504명), 금연상담(16,197명) · 이동금연클리닉(82회 1,189명) · 생애주기별 흡연예방교육(4,977명), 캠페인(20회 4,640명), 홍보(106회) <input type="checkbox"/> <b>음주 폐해 예방활동</b> - 생애주기별 교육(35회 4,955명), 캠페인(20회 4,640명), 홍보(9회) <input type="checkbox"/> <b>비만율 감소를 위한 건강생활실천 환경조성(식생활 개선, 신체활동 개선 등)</b> - 영유아 대상 비만 예방 · 서울아이뛰움사업 어린이집(30개소 1,845회 20,475명) · 어린이집 유아 대상 식생활 교육(8개소 171회 1,990명), 식행동 조사(2회 455명) · 영양플러스사업: 대상자 등록관리(431명), 영양교육/상담(2,710명), 보충식품 지원(24회 4,652명) - 아동·청소년 대상 비만 예방 · 초등학교 건강증진학교 0교시 신체활동 프로그램(84회 37,400명) · 슬기로운 방학생활 프로그램(우리동네 키움센터 2개소 14회 190명) · 학교 건강증진 비만예방교육(3개교 365명), 영양교육(4개교 5회 1,144명) · 이동건강체험관(2개소 216명) · 애들아 과일먹자 사업(지역아동센터 6개소): 영양교육 42회 492명, 과일지원(59회 15,936명) - 성인·어르신대상 비만예방 · 맞춤형 운동처방 및 상담(9,593명) · 성인 비만예방 노르딕워킹 프로그램(29회 692명) · 청년 대상 비만예방 프로그램: 마포청년 바디밸런스 찾기(4회 69명) · 성인 대상 맞춤형 식생활 교육프로그램(18회 328명) · 소소한 걷기 챌린지(19회 19,839명) · 경로당 신체활동/생활체조(90회 1,275명), 영양교육(16회 234명)		
추진체계 (자원 연계·협력)	<b>참여기관</b> (연계·협력 주체)	<b>주요역할</b>	<b>민관협력 및 주민참여 결과</b> (연계·협력 성과)
	관내 보육시설	●영유아 건강증진사업 시행 (금연, 절주, 건강생활실천, 영양 등)	▶마포어린이집연합회 관내 보육 시설 및 육아종합지원센터, 초 중고등학교, 체력인증센터, 마포 구체육회, 서울청년마포센터와 협력하여 비만예방 및 관리 대 상자 연계: 78,031명  ▶관내 보육시설, 육아종합지원 센터, 우리동네 키움센터와 협 력하여 취약계층 비만사업대상 자 연계: 18,123명  ▶청소년지도협의회와 협력하여 금연·절주 대상자 연계: 400명 (캠페인 3회)
	육아종합지원센터	●영유아 비만예방 사업 시행	
	마포어린이집연합회	●영유아 비만 예방 협조	
	관내 초,중,고등학교	●아동 건강증진사업 시행 (금연, 절주, 건강생활실천, 영양 등)	
	우리동네키움센터	●아동 비만예방 사업 시행	
	서울청년마포센터	●청년 건강프로그램 운영	
	지역아동센터	●아동 비만예방 사업 시행	
	체력인증센터	●신체활동 향상과 비만예방사업 시행	
마포구 체육회	●보육시설 및 학교 비만예방		
서울서부녹지사업소	●시설 내 금연·절주 지도		

	노인회	●어르신 금연·절주 및 건강생활 실천	▶서울경찰청 범죄예방대응과와 협력하여 금연·절주 대상자 연계: 800명(캠페인 2회, 교육 2회) ▶ 각종 사업장과 협력하여 금연·절주 대상자 연계:(82회 1,189명)				
	청소년지도협의회	●간접흡연피해 예방 및 절주환경조성					
	서울경찰청	●사업장 및 종사자 금연·절주 홍보					
	한국중부발전	●사업장 및 종사자 금연·절주 홍보					
자원투입 결과	구분	2024		비고			
		목표	결과				
	인력(명)	17 (금연·절주, 신체활동, 영양)	18 (금연·절주, 신체활동, 영양)	금연·절주: 공무원(7), 기간제(4) 신체활동: 공무원(1), 기간제(2) 영양: 공무원(1), 기간제(3)			
	예산 (백만원)	국 비 150 지방비 757 전 체 907	205 730 935				
세부과제 성과지표 달성률	성과지표명	정의	2024			자료원	비고
			목표 (A)	결과 (B)	달성률 (B/A)		
	현재 흡연율(%)	평생 5갑 이상 흡연한 사람으로서 현재 흡연 중인 사람 비율	15.8%	15.2%	103.95%	지역사회 건강조사	하향지표 (A/B)
	월간 음주율(%)	최근 1년 동안 한달에 1회 이상 술을 마신적이 있는 사람의 비율	57.4%	53.8%	106.69%	지역사회 건강조사	하향지표 (A/B)
	건기 실천율(%)	최근 1주 동안 1일 30분이상 걷기를 5일 이상 실천한 사람의 비율	54.6%	67.9%	124.36%	지역사회 건강조사	
영양표시 활용률(%)	영양표시 내용이 가공식품을 선택할 때 영향 미친다고 응답한 비율	87.5%	89.5%	102.29%	지역사회 건강조사		
<input type="checkbox"/> 성과지표 달성 노력: 통합 유기적인 사업간 연계와 민관협력으로 건강생활실천 운동 전개 <input type="checkbox"/> 미달성 지표 사유와 개선노력: '흡연율'은 스트레스 요인으로 증가추세에 따라 금연운동 지속 전개							
자체평가 결과	<input type="checkbox"/> 사업 추진과정 모니터링 - 반기별 1회 내부 평가 실시, 실적점검 및 사업운영전략 논의 <input type="checkbox"/> 성과요인 - 대상자 특성에 따라 생애주기별 맞춤형 건강관리 서비스 제공 - 청소년지도자협의회 등 지역사회 유관기관과 연계협력을 통한 금연 환경·분위기 조성 - 서울청년마포센터와 협력하여 청년 및 1인 가구 건강증진 프로그램 운영 - 성인 대상 비만 예방 및 신체활동 프로그램 강화 <input type="checkbox"/> 미흡요인: 건강생활실천사업 유지·발전을 위한 지역사회 홍보 강화 <input type="checkbox"/> 개선할 사항: 간접흡연 예방을 위한 지도점검 강화, 유관기관과 연계협력 홍보 강화						
	담당부서 및 담당업무	담당자	전화번호				
담당자	건강동행과(건강증진팀장)	성희숙	02-3153-9051				
	건강동행과(금연사업 기획 및 운영)	박안나	02-3153-9053				
	건강동행과(금연·절주사업 운영)	홍서영	02-3153-9054				
	건강동행과(신체활동 및 비만사업 기획 및 운영)	임선태	02-3153-9055				
	건강동행과(영양사업 기획 및 운영)	기미현	02-3153-9056				
내·외부 소통 및 협력실적	<input type="checkbox"/> 건강생활실천 사업 추진을 위한 분야별 관계부서/기관 업무 협의: 9개부서/기관 (문화예술과, 행정지원과, 공원녹지과, 아동보육과/보육시설연합회, 위생과, 홍보미디어과, 스마트정책과, 건축지원과, 의약과) <input type="checkbox"/> 건강생활실천 사업 시행 관련 분야별 외부기관/단체 업무 협의: 14개 기관/단체 (체력인증센터, 육아종합지원센터, 바른식습관연구소, 청소년지도자협의회, 노인회, 우리동네키움센터, 지역아동센터, 서울서부녹지사업소, 어린이집연합회, 마포종합복지관, 마포구체육회, 육아종합지원센터, 서울청년마포센터, 서울경찰청)						

추진전략	Ⅲ. 맞춤형 건강증진서비스 구축
추진과제	② 디지털 헬스케어 확대를 통한 건강증진 강화
세부과제	②-1. AI·IoT 기반 어르신 비대면 건강관리 강화
추진배경	<input type="checkbox"/> 노인인구 증가와 디지털 기술 발달로 비대면 건강관리서비스 수요 증가
과제목표	<input type="checkbox"/> 디지털 기술을 활용한 서비스 제공으로 어르신 건강관리 향상 <input type="checkbox"/> 어르신 스스로 건강관리를 통해 어르신 신체활동 증진
대 상	<input type="checkbox"/> 만성질환관리 및 건강행태 개선이 필요한 65세 이상 노인

주요성과	<input type="checkbox"/> 서비스 등록관리 및 건강관리서비스 실적																														
	<table border="1" style="width: 100%; text-align: center;"> <thead> <tr> <th colspan="5">등록관리(명)</th> <th colspan="4">서비스 제공 현황(건)</th> </tr> <tr> <th rowspan="2">총 등록자</th> <th colspan="4">서비스 제공 중인 인원</th> <th rowspan="2">총계</th> <th rowspan="2">만성질환 관리</th> <th rowspan="2">영양관리</th> <th rowspan="2">운동관리</th> </tr> <tr> <th>소계</th> <th>건강</th> <th>전허약</th> <th>허약</th> </tr> </thead> <tbody> <tr> <td>543</td> <td>388</td> <td>156</td> <td>230</td> <td>2</td> <td>68,830</td> <td>21,344</td> <td>23,637</td> <td>23,849</td> </tr> </tbody> </table>	등록관리(명)					서비스 제공 현황(건)				총 등록자	서비스 제공 중인 인원				총계	만성질환 관리	영양관리	운동관리	소계	건강	전허약	허약	543	388	156	230	2	68,830	21,344	23,637
등록관리(명)					서비스 제공 현황(건)																										
총 등록자	서비스 제공 중인 인원				총계	만성질환 관리	영양관리	운동관리																							
	소계	건강	전허약	허약																											
543	388	156	230	2	68,830	21,344	23,637	23,849																							
	<input type="checkbox"/> 어르신 비대면 건강관리서비스 주요 내용 및 성과 <ul style="list-style-type: none"> <li>- 모바일 앱(APP) 설치 및 대상자 건강 측정을 위한 디바이스 제공 (대상자 건강수준에 따라 활동량, 혈압, 혈당계 등 배부)</li> <li>- 고립감·우울증 해소를 위해 AI스피커 제공: 독거 어르신 또는 사회적 허약 판정자 99명</li> <li>- 비대면 건강관리서비스 모니터링 관리로 서비스 효과 증진 <ul style="list-style-type: none"> <li>· 현장행정업무시스템(PHIS/MPHIS)를 통해 개별 대상자 모니터링: 주1회 (건강측정 정보, 이용상황)</li> <li>· 이상 데이터 및 장기(1주) 미이용자 관리: 유선확인, 가정방문, 지역자원 연계</li> <li>· 개인별 실천역량에 따른 미션 부여, 목표달성 시 인센티브 및 지지 메시지 전송</li> <li>· 개별 건강측정 정보, 활동내역 등을 기반으로 전문 컨설팅(영양, 신체활동, 만성질환)</li> </ul> </li> <li>- 대상자 사후 건강 스크리닝을 통한 서비스 재설계 <ul style="list-style-type: none"> <li>· 서비스 제공 6개월(24주차) 시점에 사후 평가, 이를 바탕으로 서비스 재설계</li> </ul> </li> </ul>																														
	<input type="checkbox"/> 서비스 효과 증진을 위한 만족도 조사 실시 <ul style="list-style-type: none"> <li>- 서비스 만족도: 만족 이상 94.9점</li> </ul> <div style="border: 1px dashed gray; padding: 5px; margin-top: 5px;"> <p>아래 문항에 대하여 5점 척도(매우 그렇다, 그렇다, 보통, 그렇지 않다, 매우 그렇지 않다) 점수를 10점 만점으로 환산</p> <ul style="list-style-type: none"> <li>· 이번 건강관리 서비스에 대하여 전반적으로 얼마나 만족하셨나요?</li> <li>· 이번 건강관리 서비스 내용이 이해하고 실천하기 쉬우셨습니까?</li> <li>· 이번 건강관리 서비스에 흥미와 관심을 가질 수 있었습니까?</li> <li>· 이번 건강관리 서비스가 귀하의 건강습관 개선 및 질환관리에 도움이 되셨나요?</li> <li>· 이번 건강관리 서비스에 지속 참여하길 희망하십니까?</li> </ul> </div>																														

추진체계 (자원 연계·협력)	참여기관 (연계·협력 주체)	주요역할	민관협력 및 주민참여 결과 (연계·협력 성과)
		보건소	●사업추진계획 시행
	보건복지부	●사업계획/지침 마련, 예산지원	
	한국건강증진개발원	●서비스 콘텐츠/앱(APP) 개발, 보급, 관리	
	한국사회보장정보원	●전담인력업무지원시스템 개발/운영	
	동주민센터	●사업안내 및 대상자 발굴, 모집, 연계 ●서비스운영 장소 제공 등	

	구분		2024		비고				
			목표	결과					
자원투입 결과	인력(명)		33	35	방문간호사(32) 영양사 등 전담인력(3)				
	예산 (백만원)	국 비	98	98					
		지방비	98	98					
		전 체	196	196					
세부과제 성과지표 달 성 률	성과지표명		정의			2024	자료원	비고	
			목표 (A)	결과 (B)	달성률 (B/A)				
	중장기대표 어르신 신체활동 개선율(%)		사후평가 완료자 중 신체활동 개선자 수	52.5%	50.8%	96.76%	지역보건의료 정보시스템		
	서비스만족도(점)		비대면건강관리서비스 완료 후 만족도	94점	94.9점	100.95%	지역보건의료 정보시스템		
<input type="checkbox"/> 성과지표 달성 노력: 동주민센터 방문간호사와 전담인력 간 유기적 업무 협조 <input type="checkbox"/> 미달성 지표 사유와 개선 노력: 어르신의 ICT기술 활용 어려움 해소를 위해 디바이스 사용법 교육									
자체평가 결과	<input type="checkbox"/> 사업 추진과정 모니터링 - 반기별 1회 내부 평가 실시, 실적점검 및 사업운영전략 논의 <input type="checkbox"/> 성과요인 - 동주민센터에 배치된 방문간호사와 전문 전담인력 간의 유기적 업무 협조 - 대상자별 맞춤형 비대면/대면 서비스와 포인트 인센티브 제공으로 참여 활성화 - 만족도 조사를 통한 서비스 평가 및 개선 노력 <input type="checkbox"/> 미흡요인 - 서비스 완료 후 디바이스 기기 유지 보수관리, 자가 건강관리의 어려움 - 오늘 건강 앱 및 시스템 연동 오류와 어르신 대상으로 ICT기술 접근성 한계 <input type="checkbox"/> 개선할 사항 - 서비스 완료 후 자발적 자가건강관리를 유지할 수 있도록 동기부여와 지지체계 유지 - 어르신의 성공적 ICT환경 적응을 위한 디바이스 사용법 및 스마트폰 활용 교육 - 미측정자 및 중도 퇴락 등 개선사항 보완과 모니터링 강화로 자가건강관리 능력 향상								
	담당부서 및 담당업무			담당자		전화번호			
담당자	건강동행과(방문보건팀장)			이미선		02-3153-9061			
	건강동행과(AI/IOT 어르신건강관리사업)			오현주		02-3153-9103			
내·외부 소통 및 협력실적	<input type="checkbox"/> AI/IOT 어르신건강관리사업지침 안내 및 건의사항 수렴을 위한 월례회의: 12회 <input type="checkbox"/> 방문간호 및 AI-IoT 전담인력 실무운영 회의 및 사례발표: 12회 <input type="checkbox"/> 한국건강증진개발원 및 보건복지부 주관 간담회 및 설명회 참석: 2회 <input type="checkbox"/> 사업 수행인력 전문성 강화를 위한 민·관·학 역량강화 직무교육: 12회								

추진전략	Ⅲ. 맞춤형 건강증진서비스 구축						
추진과제	② 디지털 헬스케어 확대를 통한 건강증진 강화						
세부과제	②-2. 모바일헬스케어 서비스를 통한 건강안전망 구축						
추진배경	<input type="checkbox"/> 방문 건강관리의 한계를 넘어 지속적 서비스를 위해 ICT 활용한 공공형 건강관리 서비스 도입						
과제목표	<input type="checkbox"/> ICT 활용 공공형 건강관리 서비스를 통해 건강행태 및 위험요인 개선 등 건강수준 향상						
대 상	<input type="checkbox"/> 만 19세 이상 구민(319,712명) 및 직장인(만성질환자 및 약물복용자 제외)						
주요성과	<input type="checkbox"/> 건강관리서비스 사업 실적						
	<ul style="list-style-type: none"> <li>- 등록관리: 151명(100% 지속 참여)</li> <li>- 방문검진: 총403명(최초검진 151명, 중간검진 128명, 최종검진 124명)</li> <li>- 건강상담: 총 5,294건(방문상담 1,227건, 유선상담 1,349건, 앱상담 2,718건)</li> <li>- 건강미션 운영(21회 625명 참여), 모바일 헬스케어 사업 홍보(20회)</li> </ul>						
	<input type="checkbox"/> 건강행태 및 위험요인 개선 실적						
	구분	내용		참여완료(명)	개선 인원(명)		
	건강행태	저염선택 여부, 영양표시 이용, 아침식사 실천, 유산소 신체활동 실천, 걷기 실천		151명	73명		
	건강위험요인	혈압, 공복혈당, 허리둘레, 중성지방, HDL콜레스테롤		최종검진자 124명 중 위험군 84명	42명		
추진체계 (자원 연계·협력)	참여기관 (연계·협력 주체)	주요역할			민관협력 및 주민참여 결과 (연계·협력 성과)		
	보건소	<ul style="list-style-type: none"> <li>•ICT활용 건강관리서비스 사업 시행</li> <li>•참가자 모집 및 사업 홍보</li> </ul>			▶한국건강증진개발원과 협력하여 채움건강 앱 오류 사용지원 1회		
	한국건강증진개발원 통합건강증진사업지원단	<ul style="list-style-type: none"> <li>•건강 콘텐츠/앱(APP) 개발, 보급, 지원, 관리</li> <li>•사업 자문, 기술지원, 전담인력 교육</li> </ul>			▶통합건강증진사업 지원단과 협력하여 모니터링 및 기술 지원: 1회		
자원투입 결과	구분	2024			비고		
		목표	결과				
	인력(명)	3	3		공무원(2), 기간제(2)		
	예산 (백만원)	국 비	39	24			
지방비		40	57				
전 체		79	81				
세부과제 성과지표 달 성 률	성과지표명	정의	2024			자료원	비고
			목표 (A)	결과 (B)	달성률 (B/A)		
	건강행태 1개 이상 개선율(%)	서비스 참여 원료자 중 전보다 건강 행태지표 1개 이상 개선된 자의 비율	41%	48.3%	117.8%	모바일헬스 케어시스템	
	건강위험요인 1개 이상 감소율(%)	최종검진 결과(건강군 제외) 중 서비스 전보다 건강위험 요인이 1개 이상 감소한 자의 비율	41%	50%	121.95%	모바일헬스 케어시스템	
	<input type="checkbox"/> 성과지표 달성 노력: 실시간 모니터링과 안내(문자), 건강미션과 인센티브 제공 <input type="checkbox"/> 미달성 지표 사유와 개선노력: 해당없음						
자체평가 결과	<input type="checkbox"/> 사업 추진과정 모니터링 <ul style="list-style-type: none"> <li>- 반기별 1회 내부 평가 실시, 실적점검 및 사업운영전략 논의</li> </ul>						
	<input type="checkbox"/> 성과요인: 건강상담 및 문자·전화·앱 알림 등을 통해 중도 탈락 방지, 지속참여 독려, 건강미션과 인센티브 제공으로 동기 부여 <input type="checkbox"/> 미흡요인: 채움건강 앱의 잦은 오류와 불안정으로 민원 발생 <input type="checkbox"/> 개선할 사항: 한국건강증진개발원과 협력하여 채움건강 앱 시스템 안정화 노력, 평가결과 및 건강수준 악화 사례는 대사증후군/심뇌혈관질환예방 사업과 연계 관리						
담당자	담당부서 및 담당업무			담당자	전화번호		
	건강동행과(만성질환관리팀)			유은숙	02-3153-9991		
	건강동행과(모바일헬스케어사업)			신윤정	02-3153-9993		
내외부소통 및 협력실적	<input type="checkbox"/> 건강상담 질 관리를 위한 분야별(건강, 영양, 운동) 전문인력 컨퍼런스 운영: 8회 <input type="checkbox"/> 통합건강증진사업지원단 현장 모니터링 및 기술지원 협의: 1회 <input type="checkbox"/> 한국건강증진개발원 및 보건복지부 주관 사업 설명회 참석: 1회						

추진전략	Ⅳ. 지역사회 연계협력을 통한 삶의 질 향상						
추진과제	① 의료-건강-돌봄 지역사회 중심 건강조성						
세부과제	①-1. 건강취약계층 지역·소득수준 간 건강격차 완화						
추진배경	<input type="checkbox"/> 노인인구 증가에 따른 지역사회 차원의 통합적 건강관리체계 구축 필요 <input type="checkbox"/> 소득에 따른 건강수준 양극화(상위20%와 하위20% 간 기대수명 5.1년, 건강수명 9.9년 격차)						
과제목표	<input type="checkbox"/> 취약계층에 맞춤형 의료서비스를 제공하여 건강 격차 해소 및 건강 형평성 제고						
대 상	<input type="checkbox"/> 취약계층(기초생활수급자, 장애인 등) 및 65세 이상 어르신						
주요성과	<input type="checkbox"/> 건강 취약계층 대상 맞춤형 방문건강 서비스 대상자 발굴 및 등록 - 방문건강관리 등록관리 인원: 12,724명('24년 신규 등록: 3,090건) <input type="checkbox"/> 찾아가는 맞춤형 방문건강관리 서비스 제공: 51,918건 - 직접방문: 23,784건, 전화방문: 20,592건, 내소: 7,542건 - 취약계층 지역별 분포에 따른 동별 방문간호사 배치: 32명(동별 1~4명) <input type="checkbox"/> 만성질환자 및 허약예방 건강관리: '건강 경로당' 운영(만족도 조사: 매우 만족 94%) - 경로당 및 노인시설 이용 어르신 대상 통합건강프로그램 실시: 204회/3,344명						
추진체계 (자원 연계·협력)	참여기관 (연계·협력 주제)	주요역할			민관협력 및 주민참여 결과 (연계·협력 성과)		
	보건소	• 방문건강관리사업계획 수립·시행 및 홍보			▶방문건강관리사업 운영을 위한 사업간담회 및 설명회: 12회 ▶마을건강센터 연계 방문대상자 신규등록: 22건 ▶경로당과 협력하여 건강경로당 운영: 240회 3,344명		
	동주민센터	• 대상자 발굴 및 복지팀 협업					
	동지역사회보장협의체	• 복지사각지대 대상자 발굴 및 지원논의					
	마포치매안심센터	• 치매고위험군 연계관리					
	마포정신건강복지센터	• 노인우울 등 정신건강고위험군 연계					
	복지관	• 취약계층 복지 서비스 상담 및 연계					
경로당 및 노인복지회 의료기관	• 건강경로당 운영장소 등 지원 • 무료진료, 가정간호 등 의뢰						
자원투입 결과	구분	2024		비고			
		목표	결과				
	인력(명)	30명	32명	공무원(2), 무기계약(28), 기간제(2)			
	예산 (백만원)	국 비	405	397			
		지방비	1,799	1,661			
전 체	2,204	2,058					
세부과제 성과지표 달 성 률	성과지표명	정의	2024			자료원	비고
			목표 (A)	결과 (B)	달성률 (B/A)		
	직접방문서비스제공 (방문인력별)(회)	방문인력별 직접방문서비스 제공 횟수	600회	743회	123.83%	PHIS	
	고위험 허약노인 판정율(%)	노인대상 허약조사 측정자 수 중 고위험허약노인 판정자 수의 비율	24.3%	16.75%	145.07%	PHIS	하향지표 (A/B)
<input type="checkbox"/> 성과지표 달성 노력: 방문인력에 대한 교육 및 업무지도 <input type="checkbox"/> 미달성 지표 사유와 개선노력: 해당없음							
자체평가 결과	<input type="checkbox"/> 사업 추진과정 모니터링 - 반기별 1회 내부 평가 실시, 실적점검 및 사업운영전략 논의 <input type="checkbox"/> 성과요인: 방문실적 주간보고 및 실적 모니터링, 건강평가(서비스 후 재평가)를 통한 군별 맞춤형 서비스 제공, 건강경로당 만족도 조사로 이용자 의견 반영 운영 <input type="checkbox"/> 미흡요인: 해당없음 <input type="checkbox"/> 개선할 사항: 방문인력 역량강화 교육 및 서비스 모니터링, 개별관리를 통한 소통협력						
담당자	담당부서 및 담당업무		담당자	전화번호			
	건강동행과(방문보건팀장)		이미선	02-3153-9061			
	건강동행과(방문건강관리사업)		임진	02-3153-9063			
	건강동행과(방문건강관리사업)		선우희진	02-3153-9064			
내·외부소통 및 협력실적	<input type="checkbox"/> 사업내용 공유를 위한 사업관계자 간담회/설명회(12회), 온라인 업무소통(상시) <input type="checkbox"/> 건강경로당 운영에 따른 이용자 만족도 조사 실시: 1회(매우 만족 94%)						

추진전략	IV. 지역사회 연계협력을 통한 삶의 질 향상																
추진과제	① 의료-건강-돌봄 지역사회 중심 건강조성																
세부과제	①-2. 의료취약계층의 사회경제적 지원을 통한 의료 안전망 강화																
추진배경	<input type="checkbox"/> 저소득 취약계층은 영양불균형, 만성질환, 허약 등 건강위험요인을 많이 가지고 있음																
과제목표	<input type="checkbox"/> 저소득 취약계층에 대한 보건·복지자원 연계를 통해 건강형평성 제고																
대 상	<input type="checkbox"/> 저소득 건강 취약계층 및 65세 이상 어르신																
주요성과	<input type="checkbox"/> 취약계층 건강 접근성 향상을 위한 마을건강센터 운영: 630회 7,296명 참여 - 기초건강 측정(혈압·혈당), 치매 선별검사, 금연·절주·운동 등 보건·의료 자원 연계 <input type="checkbox"/> 보건·복지 지역사회 연계 지원(무료검진·진료, 생계·의료·주거 등): 8,488건																
	<table border="1"> <thead> <tr> <th>계</th> <th>보건소 내 지원</th> <th>보건소 외 보건사업 지원</th> <th>복지사업 지원</th> <th>기타 지원(노인장기요양보험)</th> </tr> </thead> <tbody> <tr> <td>8,421</td> <td>3,723</td> <td>2,168</td> <td>2,517</td> <td>13</td> </tr> </tbody> </table>						계	보건소 내 지원	보건소 외 보건사업 지원	복지사업 지원	기타 지원(노인장기요양보험)	8,421	3,723	2,168	2,517	13	
	계	보건소 내 지원	보건소 외 보건사업 지원	복지사업 지원	기타 지원(노인장기요양보험)												
	8,421	3,723	2,168	2,517	13												
<input type="checkbox"/> 의료비 연계 지원: 210건																	
<table border="1"> <thead> <tr> <th>계</th> <th>무릎 인공관절 수술비 지원</th> <th>안과적 수술비 지원</th> <th>다정한사람들 정기의료비 지원</th> <th>치과 의료비 지원</th> <th>예방접종 및 건강검진</th> </tr> </thead> <tbody> <tr> <td>210</td> <td>23</td> <td>47</td> <td>28</td> <td>5</td> <td>107</td> </tr> </tbody> </table>						계	무릎 인공관절 수술비 지원	안과적 수술비 지원	다정한사람들 정기의료비 지원	치과 의료비 지원	예방접종 및 건강검진	210	23	47	28	5	107
계	무릎 인공관절 수술비 지원	안과적 수술비 지원	다정한사람들 정기의료비 지원	치과 의료비 지원	예방접종 및 건강검진												
210	23	47	28	5	107												
추진체계 (자원 연계·협력)	참여기관 (연계·협력 주제)		주요역할			민관협력 및 주민참여 결과 (연계·협력 성과)											
	보건소		●보건복지 자원연계 시행			▶보건복지 자원연계 사업 간담회/설명회 실시: 12회  ▶의료비 지원을 위한 민간단체/ 시설 참여: 6개 단체/시설											
	동주민센터		●긴급 의료비, 가사 간병 지원 연계														
	복지관		●취약계층 복지서비스 상담 및 연계														
	적십자 병원		●예방접종, 건강검진 지원														
	불교방송		●취약계층 의료비 등 지원 및 사업홍보														
	재단법인 스마일		●저소득중증장애인 보철 지원사업														
	다정한사람들		●저소득층 의료비 지원														
	서울301네트워크		●의료사각지대 대상 의료복지 지원														
노인나눔의료재단		●저소득층 인공관절 의료비 지원															
한국실명예방재단		●취약계층 안질환 의료비 지원															
자원투입 결과	구분		2024		비고												
			목표	결과													
	인력(명)		30	32		공무원(2), 무기계약(28), 기간제(2)											
	예산 (백만원)	국 비	-	-		※ 전액 구비											
		지방비	12	12													
전 체		12	12														
세부과제 성과지표 달 성 률	성과지표명		정의		2024		자료원 지역보건 의료정보시스템	비고									
			목표 (A)	결과 (B)	달성률 (B/A)												
	보건복지 등 자원 연계건		방문건강관리사업등록대상자의 보건복지 자원 연계 건수		7,400건	8,421건			113.8%								
<input type="checkbox"/> 성과지표 달성 노력: 주간 단위 업무보고 및 모니터링을 통해 추진상황 관리 <input type="checkbox"/> 미달성 지표 사유와 개선노력: 해당없음																	
자체평가 결과	<input type="checkbox"/> 사업 추진과정 모니터링 - 반기별 1회 내부 평가 실시, 실적점검 및 사업운영전략 논의 <input type="checkbox"/> 성과요인: 대상자에 대한 보건·의료서비스 사전 욕구조사를 통해 신속 연계, 업무관계자 간담회 및 설명회를 통해 연계업무 원활한 처리 <input type="checkbox"/> 미흡요인: 해당없음 <input type="checkbox"/> 개선할 사항: 주간 업무보고 및 모니터링을 통해 집중 관리																
	담당자	담당부서 및 담당업무			담당자		전화번호										
		건강동행과(방문보건팀장)			이미선		02-3153-9061										
		건강동행과(방문건강관리사업)			임진, 선우희진		02-3153-9063/9064										
<input type="checkbox"/> 사업 내용 공유를 위한 업무관계자 간담회 및 설명회: 12회 <input type="checkbox"/> 현장 방문 및 점검을 통한 업무협력(10회), 온라인을 통한 업무협의(상시)																	

추진전략	Ⅳ. 지역사회 연계협력을 통한 삶의 질 향상							
추진과제	① 의료-건강-돌봄 지역사회 중심 건강조성							
세부과제	①-3. 독거노인 건강안전망 구축을 위한 건강관리 연동체계 운영							
추진배경	☐ 독거노인은 다른 가구형태에 비해 건강수준이 낮으므로 특별한 건강관리 방안이 요구됨							
과제목표	☐ 독거노인 건강관리 연동체계운영으로 독거노인 건강관리 향상							
대 상	☐ 65세 이상 독거노인(14,774명)							
주요성과	☐ 독거노인 통합지원을 위한 등록가구: 5,640 가구 ☐ 독거노인 통합지원 서비스 제공실적 - 상담, 허약노인판정, 치매·우울검사 등 건강관리: 28,835회 (방문 13,456회, 내소 3,858회, 전화 11,521회) - 효도밥상과 연계한 통합적 건강관리: 75세 이상 결식 어르신 665명 - 한파·폭염·황사 등 이상기후 대비 집중 건강관리: 16,182건 - 의료접근성이 떨어지는 노인에 대한 AI·IoT활용 비대면 건강관리: 99명 - 일상생활(도시락, 밀반찬) 및 가사(세탁, 취사) 등 연계 지원: 142건 - 저소득 독거노인 대상 의료비 연계지원: 22건							
추진체계 (자원 연계·협력)	참여기관 (연계·협력 주제)		주요역할		민관협력 및 주민참여 결과 (연계·협력 성과)			
	보건소		●독거노인 건강관리 연동체계 시행		▶독거노인 건강관리 연동체계 운영을 위한 간담회/설명회 : 12회  ▶의료지원을 위한 민간단체/시설 참여: 5개 단체/시설			
	동주민센터		●독거노인 지원 대상 발굴 및 연계					
	어르신동행과/구민안전과		●독거노인 지원, 한파/폭염 종합대책수립					
	한국실명예방재단		●취약계층 안질환 의료비 지원					
	노인나눔의료재단		●저소득층 인공관절 의료비 지원					
	관내 병의원		●무료진료 및 검진					
다정한사람들복지재단		●저소득층 의료비 지원						
불교방송		●취약계층 지원사업 홍보						
자원투입 결과	구분		2024		비고			
			목표	결과				
	인력(명)		30	32	공무원(2), 무기계약(28), 기간제(2)			
	예산 (백만원)	국 비	405	397				
		지방비	1,799	1,661				
전 체		2,204	2,058					
세부과제 성과지표 달 성 률	성과지표명		정의		2024		자료원	비고
			목표 (A)	결과 (B)	달성률 (B/A)			
	<b>24년주요성과지표</b> 독거노인등록관리율(%)		마포구 독거노인 대비 등록된 독거노인 가구 비율	39%	38.17%	97.87%	지역보건 의료정보시스템	
☐ 성과지표 달성 노력: 동주민센터 등 지역자원과 연계하여 등록 독려 ☐ 미달성 지표 사유와 개선노력: 사업 홍보 및 사업협업을 통한 독거노인 대상자 발굴								
자체평가 결과	☐ 사업 추진과정 모니터링							
	- 반기별 1회 내부 평가 실시, 실적점검 및 사업운영전략 논의							
	☐ 성과요인: 독거노인 등록관리 주간 업무보고를 통해 실적 모니터링 실시 효도밥상 사업을 통한 독거노인 발굴							
	☐ 미흡요인: 독거노인에 대한 지속적인 관리가 어려움 ☐ 개선할 사항: 대상자에 대한 건강평가 실시, 사업홍보 및 간담회를 통한 신규 등록자 발굴							
담당자	담당부서 및 담당업무				담당자		전화번호	
	건강동행과(방문보건팀장)				이미선		02-3153-9061	
	건강동행과(방문건강관리사업)				임진		02-3153-9063	
내·외부 소통 및 협력실적	☐ 사업 내용 공유를 위한 업무관계자 간담회 및 설명회: 12회 ☐ 현장 방문 및 점검을 통한 업무협력(10회), 온라인을 통한 업무협의(상시)							

추진전략	IV. 지역사회 연계협력을 통한 삶의 질 향상						
추진과제	② 건강위해 환경 개선 및 자발적 건강환경 조성						
세부과제	②-1. 식중독 예방활동 및 신속대처 방안 강화						
추진배경	<input type="checkbox"/> 기후변화 및 온난화 등으로 하절기 식중독 사고 발생 지속 ※ 연도별 신고 건수: (2020년)37건, (2021년)29건, (2022년)53건, (2023년)1건						
과제목표	<input type="checkbox"/> 식품접객업소 등에 대한 지도점검을 통해 안전관리 강화 및 식중독 예방						
대 상	<input type="checkbox"/> 식품접객업소 및 집단급식소 등						
주요성과	<input type="checkbox"/> 식중독 예방을 위한 지도점검 - 식품접객업소 점검대상 10,631개소에 대하여 10,700건 점검 <input type="checkbox"/> 식중독 취약시기 및 우려업소 집중 관리 - 식중독 우려 시기 식품접객업소 집중 점검: 10,073개소(신학기, 봄가을 행락철, 하절기, 연말 등) - 식중독 취약 집단급식 시설 집중 점검: 157개소(학교, 유치원, 어린이집 등)						
추진체계 (자원 연계협력)	참여기관 (연계·협력 주체)		주요역할		민관협력 및 주민참여 결과 (연계·협력 성과)		
	보건소		<ul style="list-style-type: none"> <li>•식중독 발생시 식품환경검체 채취/의뢰</li> <li>•업소 지도점검 및 식중독 예방 홍보</li> </ul>		▶ 소비자식품위생감시원과 협력한 위생점검: 10,700건		
	서울시보건환경연구원		<ul style="list-style-type: none"> <li>•검체의뢰 사항 검사 및 결과 통보</li> </ul>				
	병의원		<ul style="list-style-type: none"> <li>•감염병 집단 발생 신고 등</li> </ul>				
집단급식소		<ul style="list-style-type: none"> <li>•위생관리 및 감염병 집단 발생 신고 등</li> </ul>					
자원투입 결과	구분		2024		비고		
			목표	결과			
	인력(명)		11	11	공무원(11)		
	예산 (백만원)	국 비		-	-	소비자식품위생감시원 교육 및 식중독 예방 관련 예산 선정	
지방비		86	52				
전 체		86	52				
세부과제 성과지표 달 성 률	성과지표명		정의		2024		
			목표 (A)	결과 (B)	달성률 (B/A)	자료원	비고
	중장기대표/ 24년주요성과지표 식품접객업소 지도점검률 (%)		식품접객업소 대상 위생점검 비율		100%	100%	100%
<input type="checkbox"/> 성과지표 달성 노력: 직원으로 점검반을 구성하여 점검 실시 <input type="checkbox"/> 미달성 지표 사유와 개선노력: 해당없음.							
자체평가 결과	<input type="checkbox"/> 사업 추진과정 모니터링 - 반기별 1회 내부 평가 실시, 실적점검 및 사업운영전략 논의 <input type="checkbox"/> 성과요인 - 식품위생 분야 업무 경험이 있는 직원으로 점검반을 구성하여 효율적 점검 실시 - 식품위생업소 종사자 교육을 통해 업소 스스로 안전한 위생관리토록 지도 <input type="checkbox"/> 미흡요인: 해당없음 <input type="checkbox"/> 개선할 사항: 식품위생분야 점검반 역량 향상을 위해 자체 교육						
	담당부서 및 담당업무		담당자		전화번호		
담당자	위 생 과(식품행정팀장)		전건숙		02-3153-9081		
	위 생 과(식중독예방관리)		이민희		02-3153-9086		
	보건행정과(수인성감염병관리)		강다현		02-3153-9034		
	의 약 과(인체검체)		류해강		02-3153-9161		
내외부소통 및 협력실적	<input type="checkbox"/> 식중독 발생시 검체 채취 협력 및 역학조사를 위한 업무협약: 1회 (위생과, 보건행정과, 의약과 등)						

추진전략	IV. 지역사회 연계협력을 통한 삶의 질 향상							
추진과제	② 건강위해 환경 개선 및 자발적 건강환경 조성							
세부과제	②-2. 소비자 보호를 위한 유해식품 안전성 검사 강화							
추진배경	<input type="checkbox"/> 식품 소비 환경 변화를 반영한 맞춤형 식품안전관리의 중요성 증대 ※ 1인가구, 온라인 시장 확대, 가정·간편식, 배달·인터넷 판매 증가, 신선식품 새벽배송 확대 등 <input type="checkbox"/> 유전자변형식품, 식품 방사능 등 위해요인에 대한 안전관리 욕구 높음							
과제목표	<input type="checkbox"/> 유통식품 수거·검사를 통해 식품안전관리 강화 및 안전한 식문화 정착							
대 상	<input type="checkbox"/> 식품제조·판매업 및 건강기능식품판매업소, 유통식품 등							
주요성과	<input type="checkbox"/> 주민 생활과 밀접한 식품 유통 등에 대한 집중 수거·검사: 238건 - 집중관리 대상: 설·추석 명절 성수식품, 가정·간편식, 어린이기호식품, 유전자변형식품, 김장철·연말연시 성수식품, 구민 다소비식품, 건강기능식품 등 <input type="checkbox"/> 수산물 방사능 검사 시설 설치·운영: 1개소							
추진체계 (자원 연계·협력)	참여기관 (연계·협력 주체)		주요역할		민관협력 및 주민참여 결과 (연계·협력 성과)			
	보건소		<ul style="list-style-type: none"> <li>•유통식품 수거검사 시행</li> <li>•유통식품 안전관리 홍보</li> </ul>		▶ 민·관 합동점검 실시: 7회			
	서울시		•수거검사 및 활동 예산 지원		▶ 보건환경연구원 협력 검사 실시: 14회			
	서울시보건환경연구원		•검사 실시 및 검사결과 통보		▶ 소비자 참여 유통식품 수거 검사 실시: 3회			
	소비자식품위생감시원 시민안전밥지킴이		<ul style="list-style-type: none"> <li>•지도점검 및 수거검사 지원 활동</li> <li>•무인판매점 지도점검 지원 협조</li> </ul>		▶ 소비자단체 감시활동 참여 : 19회			
자원투입 결과	구분		2024		비고			
			목표	결과				
	인력(명)		4	18	공무원(4), 소비자식품위생감시원(12), 시민안전밥상지킴이(2)			
	예산 (백만원)	국 비	-	-				
지방비		9	7					
전 체		9	7					
세부과제 성과지표 달 성 률	성과지표명		정의		2024			
			목표 (A)	결과 (B)	달성률 (B/A)	자료원	비고	
		<b>중장기대표</b> 유통식품 수거검사 건수(건)	연간 자치구별 수거검사 목표 대비 실적	235건	238	101.27%	서울행정 시스템	
		<input type="checkbox"/> 성과지표 달성 노력: 온라인 수거 포함 수거·검사 적극 실시 <input type="checkbox"/> 미달성 지표 사유와 개선노력: 해당없음						
자체평가 결과	<input type="checkbox"/> 사업 추진과정 모니터링 - 반기별 1회 내부 평가 실시, 실적점검 및 사업운영전략 논의							
	<input type="checkbox"/> 성과요인 - 소비트렌드 반영을 위해 소비자 단체와 협력 및 온라인 수거 적극 실시 - 수거·검사의 투명성·청렴성 확보를 위해 시민단체 참여 및 예산을 활용한 유상수거 <input type="checkbox"/> 미흡요인: 해당없음 <input type="checkbox"/> 개선할 사항: 소비트렌드 반영을 위해 소비자 단체와 적극 협력 활동 참여 유도							
담당자	담당부서 및 담당업무			담당자		전화번호		
	위생과(식품안전팀장)			권일오		02-3153-9181		
	위생과(식품제조·판매업소 점검 및 수거)			조은아		02-3153-9183		
	위생과(어린이기호식품 및 즉석판매제조)			박규호		02-3153-9182		
	위생과(건강기능식품판매업소 점검 및 수거)			이예진		02-3153-9189		
내외부소통 및 협력실적	<input type="checkbox"/> 행정투명성 확보를 위해 소비자식품위생감시원과 합동점검 실시: 7회 <input type="checkbox"/> 점검대상 유통식품, 점검시기 판단을 위해 소비자 단체와 업무협의: 3회							

추진전략	IV. 지역사회 연계협력을 통한 삶의 질 향상						
추진과제	② 건강위해 환경 개선 및 자발적 건강환경 조성						
세부과제	②-3. 안전한 외식환경 조성으로 구민 건강증진 도모						
추진배경	<input type="checkbox"/> 외식문화 발달에 따라 위생적이고 안심할 수 있는 식당에 대한 소비자 관심 증가						
과제목표	<input type="checkbox"/> 구민이 안심할 수 있는 먹거리, 건강한 먹거리 환경 조성						
대 상	<input type="checkbox"/> 식품접객업소 및 집단급식소(2024.11.26. 기준 10,847개소)						
주요성과	<input type="checkbox"/> 모범음식점 및 안심식당 지정 관리 <ul style="list-style-type: none"> <li>- 위생등급 기준에 따라 위생관리 상태 우수한 업소: 모범음식점 142개소</li> <li>- 위생 수준이 우수하고 방역수칙 준수 우수한 업소: 안심식당 217개소</li> <li>※ 안심식당은 코로나19 감염병 등급 하향(2급→4급)에 따라 국비지원 중단, 지자체 자율운영 방식으로 변경</li> </ul> <input type="checkbox"/> 모범음식점 및 안심식당 위생안전 수준 유지를 위한 지도점검 <ul style="list-style-type: none"> <li>- 소비자식품위생감시원과 합동점검 실시(3회), 직무교육 실시</li> </ul>						
추진체계 (자원 연계·협력)	참여기관 (연계·협력 주체)	주요역할		민관협력 및 주민참여 결과 (연계·협력 성과)			
	보건소	●모범음식점 및 안심식당 지정·관리		▶ 소비자식품위생감시원과 합동 점검실시: 3회 (모범음식점2회, 안심식당1회)  ▶ 소비자 식품위생감시원 모집·운영: 96명			
	소비자식품위생감시원	●모범음식점 및 안심식당 홍보 ●현장점검 참여					
(사)한국외식업 중앙회·마포지회	●모범음식점 사업 및 물품지원 협조						
자원투입 결과	구분	2024		비고			
		목표	결과				
	인력(명)	62	102				
	예산 (백만원)						
	국 비	-	-	공무원(6), 소비자식품위생감시원(96)  안심식당 관련 국비 교부 중단으로 예산감소			
	지방비	13	3				
	전 체	13	3				
세부과제 성과지표 달 성 률	성과지표명	정의	2024			자료원	비고
			목표 (A)	결과 (B)	달성률 (B/A)		
	모범음식점지정업소	모범음식점으로 지정·유지 중인 식당의 수	137개소	142개소	103.65%	내부문서	
	안심식당 지정업소	안심식당으로 지정·유지 중인 식당의 수	189개소	217개소	114.81%		
<input type="checkbox"/> 성과지표 달성 노력: 모범음식점 및 안심식당 홍보 적극 실시 <input type="checkbox"/> 미달성 지표 사유와 개선노력: 해당없음							
자체평가 결과	<input type="checkbox"/> 사업 추진과정 모니터링						
	- 반기별 1회 내부 평가 실시, 실적점검 및 사업운영전략 논의						
	<input type="checkbox"/> 성과요인						
	- 모범음식점 및 안심식당에 대한 지정 신청 홍보와 지원 활동 - 외식업협회·감시원 등과 협력한 지도·점검으로 모범음식점 및 안심식당 수준 적정 유지						
<input type="checkbox"/> 미흡요인: 코로나19 감염병 등급 하향에 따라 안심식당 관련 국비 예산 지원 중단							
<input type="checkbox"/> 개선할 사항: 안심식당 운영 방식을 지자체 자율지정 방식으로 운영							
담당자	담당부서 및 담당업무		담당자	전화번호			
	위 생 과(식품행정팀장)		전견숙	02-3153-9081			
	위 생 과(모범음식점/안심식당관리)		김상희	02-3153-9083			
내·외부 소통 및 협력실적	<input type="checkbox"/> 모범음식점 지정을 위한 음식문화개선운동마포구추진위원회 심의: 1회 <input type="checkbox"/> 모범음식점 및 안심식당 점검을 위한 소비자식품위생감시원 직무교육: 2회						

추진전략	IV. 지역사회 연계협력을 통한 삶의 질 향상							
추진과제	② 건강위해 환경 개선 및 자발적 건강환경 조성							
세부과제	②-4. 국민 건강을 위한 공중위생업소 만들기							
추진배경	<input type="checkbox"/> 공중위생업소(이.미용, 숙박 등) 내 청결과 감염예방에 대한 소비자 요구 높음 <input type="checkbox"/> 감염병 예방을 위해 목욕탕 업장 내 깨끗한 수질 관리의 필요성 높음							
과제목표	<input type="checkbox"/> 공중위생업소 지도점검을 통해 서비스 수준 향상 및 국민 건강보호							
대 상	<input type="checkbox"/> 이.미용업, 숙박업, 목욕장, 세탁업 등 공중위생업소							
주요성과	<input type="checkbox"/> 공중위생업소 지도점검							
	구분	계	이용업	미용업	건물위생관리업	숙박업	목욕장업	세탁업
	점검대상	2,385	104	1,898	158	72	20	133
	점검실시	2,210	95	1,778	137	44	20	136
	<input type="checkbox"/> 공중위생업소 자율점검(이용업, 미용업, 건물위생관리업): 2,010개소 <input type="checkbox"/> 서비스 평가(숙박업, 목욕장, 세탁업): 200개소 <input type="checkbox"/> 시설조사: 71개소 <input type="checkbox"/> 수거검사 실시: 목욕장 욕조수 19개소(20개소 중 1곳 찜질방)							
추진체계 (자원 연계협력)	참여기관 (연계·협력 주체)		주요역할			민관협력 및 주민참여 결과 (연계·협력 성과)		
	보건소		•공중위생관리사업계획 수립·시행			▶ 민·관 합동점검 실시: 4회		
	공중위생협회		•공중위생관리사업 지원 및 위생교육			▶ 점검 투명성 확보를 위한 공중위생명예감시원 모집 운영: 10명		
	공중위생명예감시원 서울시보건환경연구원		•공중위생관리 지도 및 계몽 •먹는물 위생용품 검사 협조					
자원투입 결과	구분		2024			비고		
			목표	결과				
	인력(명)		3	3		공무원(3), 명예감시원(10)		
	예산 (백만원)	국 비	-	-				
지방비		14	14					
전 체		14	14					
세부과제 성과지표 달 성 률	성과지표명		정의	2024			자료원	비고
				목표 (A)	결과 (B)	달성률 (B/A)		
	공중위생업소지도점검률(%)		공중위생업소 대비 지도점검의 수 비율	100%	95%	95%	내부문서	
	목욕장 욕조수질검사 실시		목욕장 업소 대비 수질검사 실시 업소의 수	100%	100%	100%	내부문서	
<input type="checkbox"/> 성과지표 달성 노력: 민·관합동 점검 실시 <input type="checkbox"/> 미달성 지표 사유와 개선노력: 해당없음								
자체평가 결과	<input type="checkbox"/> 사업 추진과정 모니터링							
	- 반기별 1회 내부 평가 실시, 실적점검 및 사업운영전략 논의							
	<input type="checkbox"/> 성과요인							
	- 민·관합동 교차점검 및 명예공중감시원 적극 활용 - 공중위생서비스 평가, 업소 내 위생용품 등 수거검사 실시							
<input type="checkbox"/> 미흡요인: 해당없음								
<input type="checkbox"/> 개선할 사항								
- 공중위생서비스 평가 결과를 토대로 지속적인 지도점검 실시 - 공중위생업소 시설조사와 병행하여 지도점검을 진행하여 점검률 향상 도모								
담당자	담당부서 및 담당업무			담당자	전화번호			
	위 생 과(공중위생팀장)			남혜원	02-3153-9186			
	위 생 과(공중위생업무)			이보은	02-3153-9188			
	위 생 과(공중위생업무)			하종완	02-3153-9187			
내외부소통 및 협력실적	<input type="checkbox"/> 보건소, 공중위생협의회 영업자 위생교육: 2,007명 참여 <input type="checkbox"/> 합동점검 수행을 위한 공중위생명예감시원과 협력: 9회							

추진전략	IV. 지역사회 연계협력을 통한 삶의 질 향상						
추진과제	② 건강위해 환경 개선 및 자발적 건강환경 조성						
세부과제	②-5. 안전한 의약품 사용 환경 조성						
추진배경	<input type="checkbox"/> 국내 마약류 사범의 증가: 청소년과 성인에서 각각 호기심과 중독이 주요 요인 <input type="checkbox"/> 75세 이상 고령자의 약물 다중 복용 비율이 70.2%로 OECD 평균(48.3%)을 크게 초과함 <input type="checkbox"/> 마약류 및 약물 오남용 예방교육과 마약류 취급업소 지도점검으로 건강위해환경 차단						
과제목표	<input type="checkbox"/> 마약류 및 약물 오남용 예방교육과 지도점검을 통해 의약품 안전사용 환경 조성						
대 상	<input type="checkbox"/> 마포구민, 관내 약국·의료기관·의료기기판매업소 등						
주요성과	<input type="checkbox"/> 생애주기별 의약품 안전사용 교육 - 총85회 16,995명(어린이집 25회 946명, 청소년 45회 15,337명, 성인 10회 712명) - 교육 만족도 조사: 만족 80.3%(총 726명 중 만족 583명, 불만족 143명)						
	<input type="checkbox"/> 마약류 및 약물오남용 홍보활동: 캠페인 4회, 마약류 스티커 50,000부 배부 (관내 학교 및 출 허용업소, 음식점 등)						
	<input type="checkbox"/> 약업소 및 마약류 취급업소 지도점검: 총 2,683개소(점검완료)						
	구분	점검대상(a)	자율점검참여(b)	현장점검(c) ※ 자율점검 미제출업소	폐업·이전(d)	점검률 (b+c+d)/a*100	
	약업소	1,815	1,655	77	83	100%	
	마약류 취급업소	868	847	14	7	100%	
	계	2,683	2,502	91	90	100%	
추진체계 (자원 연계·협력)	참여기관 (연계·협력 주제)		주요역할		민관협력 및 주민참여 결과 (연계·협력 성과)		
	보건소		• 마약류 및 약물오남용 예방 사업 시행		▶강사단의 교육지원		
	마포구약사회		• 소비자 의약품 안전사용 교육 실시		-마포구약사회: 53회		
	한국마약퇴치 운동본부		• 청소년 마약류/약물 오남용 예방교육		-한국마약퇴치운동본부:30회		
	서울시		• 유해 약물 안전 관리 예산지원		▶의약품품질검사: 연1회(한약제)		
	서울보건환경연구원		• 의약품 품질검사		▶어린이집/초중고교 교육: 68회		
	식품의약품 안전처		• 위해 약물 정보제공 및 모니터링				
어린이집, 초중고교 등		• 약물 오남용 예방 및 의약품 안전사용 교육					
자원투입 결과	구분		2024		비고		
			목표	결과			
	인력(명)		4	4	공무원(3) 임기제(1)		
	예산 (백만원)	국 비					
지방비		16,590	16,590				
전 체		16,590	16,590				
세부과제 성과지표 달 성 률	성과지표명		정의		2024	자료원	
			목표 (A)	결과 (B)	달성률 (B/A)		비고
	의약품안전사용 교육 만족도		만족도 조사결과'만족 비율		80%	80.3%	
약업소 지도점검률		약업소의 수 대비 점검실시 업소의 수		100%	100%	100%	내부문서 (점검결과)
<input type="checkbox"/> 성과지표 달성 노력: 교육대상 시설과 협력하여 교육실시, 약사회와 협력 자율점검 유도 <input type="checkbox"/> 미달성 지표 사유와 개선노력: 해당없음							
자체평가 결과	<input type="checkbox"/> 사업 추진과정 모니터링 - 반기별 1회 내부 평가 실시, 실적점검 및 사업운영전략 논의						
	<input type="checkbox"/> 성과요인: 대면교육의 확대, 교육 호응도를 높이기 위한 다양한 콘텐츠 활용						
	<input type="checkbox"/> 미흡요인: 해당없음						
	<input type="checkbox"/> 개선할 사항: 약사회 및 약국 등 지역자원과 연계한 대면 교육 실시						
담당자	담당부서 및 담당업무			담당자	전화번호		
	의 약 과(약무팀장)			조영미	02-3153-9131		
	의 약 과(의약품안전사용교육)			전서하	02-3153-9135		
	의 약 과(약업소 지도점검)			노현경	02-3153-9132		
내·외부 소통 및 협력실적	<input type="checkbox"/> 안전한 의약품 사용 협력을 위한 약사회와 간담회(1회), 전문 강사단과 간담회(1회)						

추진전략	Ⅳ. 지역사회 연계협력을 통한 삶의 질 향상																																																													
추진과제	③ 커뮤니티 케어를 위한 민·관 협력체계 구축																																																													
세부과제	③-1. 장애인 재활촉진과 사회복귀를 위한 보건·의료·복지 지원																																																													
추진배경	<input type="checkbox"/> 많은 장애인이 건강문제에 노출되어 있으나 비용 부담, 환경 제약 등으로 의료 접근에 어려움이 큼 <input type="checkbox"/> 「장애인 건강권 및 의료접근성 보장에 관한 법률」																																																													
과제목표	<input type="checkbox"/> 장애인을 위한 맞춤형 재활서비스 제공으로 건강형평성 제고																																																													
대 상	<input type="checkbox"/> 법적 등록장애인 및 장애인 등록 예정인 자(정신장애인 제외)																																																													
주요성과	<input type="checkbox"/> 지역사회중심재활사업 실적																																																													
	<table border="1" style="width:100%; border-collapse: collapse; text-align: center;"> <thead> <tr> <th colspan="2">구분</th> <th>2023년</th> <th>2024년</th> <th>증감</th> </tr> </thead> <tbody> <tr> <td colspan="2">마포구 등록장애인 수(정신장애인 제외)</td> <td>12,240명</td> <td>11,907명</td> <td></td> </tr> <tr> <td colspan="2">지역사회중심 재활사업 등록장애인 수(명)</td> <td>126명</td> <td>160명</td> <td>34명</td> </tr> <tr> <td colspan="2">장애인 건강보건관리율(%) (장애인 수&lt;정신장애 제외&gt; 대비 지역사회중심 재활사업 등록 장애인)</td> <td>0.98%</td> <td>1.34%</td> <td>0.36%</td> </tr> <tr> <td rowspan="2">재활보건실 운영(건)</td> <td>열전기치료</td> <td>1,347건</td> <td>1,433건</td> <td>86건</td> </tr> <tr> <td>재활운동</td> <td>1,770건</td> <td>1,753건</td> <td>△17건</td> </tr> <tr> <td colspan="2">집중관리군 방문재활(건)</td> <td>77건</td> <td>154건</td> <td>77건</td> </tr> <tr> <td rowspan="2">그룹 프로그램(건)</td> <td>소규모 재활</td> <td>14건</td> <td>12건</td> <td>△2건</td> </tr> <tr> <td>원예, 노래, 스포츠</td> <td>11건</td> <td>14건</td> <td>3건</td> </tr> <tr> <td colspan="2">조기적응 프로그램(건)</td> <td>41건</td> <td>60건</td> <td>19건</td> </tr> <tr> <td colspan="2">마포구 재활협의체(건)</td> <td>3건</td> <td>3건</td> <td>-</td> </tr> <tr> <td colspan="2">지역자원연계서비스(건)</td> <td>20건</td> <td>22건</td> <td>2건</td> </tr> </tbody> </table>				구분		2023년	2024년	증감	마포구 등록장애인 수(정신장애인 제외)		12,240명	11,907명		지역사회중심 재활사업 등록장애인 수(명)		126명	160명	34명	장애인 건강보건관리율(%) (장애인 수<정신장애 제외> 대비 지역사회중심 재활사업 등록 장애인)		0.98%	1.34%	0.36%	재활보건실 운영(건)	열전기치료	1,347건	1,433건	86건	재활운동	1,770건	1,753건	△17건	집중관리군 방문재활(건)		77건	154건	77건	그룹 프로그램(건)	소규모 재활	14건	12건	△2건	원예, 노래, 스포츠	11건	14건	3건	조기적응 프로그램(건)		41건	60건	19건	마포구 재활협의체(건)		3건	3건	-	지역자원연계서비스(건)		20건	22건	2건
	구분		2023년	2024년	증감																																																									
	마포구 등록장애인 수(정신장애인 제외)		12,240명	11,907명																																																										
	지역사회중심 재활사업 등록장애인 수(명)		126명	160명	34명																																																									
	장애인 건강보건관리율(%) (장애인 수<정신장애 제외> 대비 지역사회중심 재활사업 등록 장애인)		0.98%	1.34%	0.36%																																																									
	재활보건실 운영(건)	열전기치료	1,347건	1,433건	86건																																																									
		재활운동	1,770건	1,753건	△17건																																																									
	집중관리군 방문재활(건)		77건	154건	77건																																																									
	그룹 프로그램(건)	소규모 재활	14건	12건	△2건																																																									
		원예, 노래, 스포츠	11건	14건	3건																																																									
	조기적응 프로그램(건)		41건	60건	19건																																																									
	마포구 재활협의체(건)		3건	3건	-																																																									
	지역자원연계서비스(건)		20건	22건	2건																																																									
<input type="checkbox"/> 지역사회중심 재활사업 참가자 모집 및 사업 활성화 노력																																																														
<ul style="list-style-type: none"> <li>- 동주민센터, 방문간호, 복지시설, 병원 등과 협력하여 대상자 발굴 및 홍보</li> <li>- 거동 부자유한 대상자를 위한 방문재활서비스를 확대 운영</li> <li>- 그룹 프로그램 운영을 통한 지역사회 내 유대감 형성으로 신체 및 정신적 건강 활성화</li> <li>- 재활협의체 6기관 위원들과의 사례회의를 통해 복합적 요구도를 가진 대상자의 문제 해결</li> </ul>																																																														
추진체계 (자원 연계·협력)	참여기관 (연계·협력 주체)	주요역할		민관협력 및 주민참여 결과 (연계·협력 성과)																																																										
	보건소	●지역사회중심 재활사업 계획 수립·시행		<ul style="list-style-type: none"> <li>▶ 재활협의체 통합사례회의(3회)를 통해 사례관리 실시(4건)</li> <li>▶ 서북병원과 협력한 호흡 재활 방문서비스 제공: 2건</li> <li>▶ 서울시북부지역장애인보건의료센터 의뢰 대상자 방문서비스 및 회송서 제공: 6건</li> </ul>																																																										
	서강보건지소	●20~69세 만성질환자 건강관리																																																												
	구강보건센터	●취약계층 구강관리																																																												
	장애인복지과	●재활협의체 사례관리 공유																																																												
	동주민센터/방문간호사	●협의체 사례관리대상 발굴 및 연계																																																												
	시립마포노인종합복지관	●협의체 사례관리 공유, 복지서비스 제공																																																												
	넥슨어린이재활병원	●사례관리 자문, 재활전문 진료																																																												
	장애인체육회	●장애인 신체활동 지원(운동 강의 등)																																																												
	서울시 서북보조기기센터	●장애인 보조기기 임대/제공																																																												
	마포장애인가족지원센터	●장애인 당사자 입장 전달																																																												
서울시북부지역장애인 보건의료센터	●대상자 의뢰/발굴, CBR사업 관련 교육제공																																																													
서울시 서북병원	●대상자 의뢰 및 호흡재활 제공																																																													
자원투입 결과	구분		2024		비고																																																									
			목표	결과																																																										
	인력(명)		3	3		공무원(1), 기간제(2)																																																								
	예산 (백만원)	국 비	57	57																																																										
지방비		62	62																																																											
전 체		119	119																																																											

	성과지표명	정의	2024			자료원	비고
			목표 (A)	결과 (B)	달성률 (B/A)		
세부과제 성과지표 달성률	등록장애인 수(명)	지역사회중심재활사업 등록 장애인 수	160명	160명	100%	지역보건의료 정보시스템	
	<b>중장기대표/24년주요성과지표</b> 장애인 건강보건 관리율(%)	마포구 장애인수(정신 제외) 대비 지역사회중심 재활사업 등록 장애인 수	1.2%	1.34%	111.7%	지역보건의료 정보시스템	
	<input type="checkbox"/> 성과지표 달성 노력 - 보건소 내외 기관에 직접 방문하여 서비스 연계 요청 - 지역사회중심재활사업에 대한 활동 적극 실시 <input type="checkbox"/> 미달성 지표 사유와 개선노력: 해당없음						
자체평가 결과	<input type="checkbox"/> 사업 추진과정 모니터링 - 반기별 1회 내부 평가 실시, 실적점검 및 사업운영전략 논의 <input type="checkbox"/> 성과요인 - 동주민센터, 방문간호, 복지시설, 병원 등에 직접 방문하여 사업대상 연계 요청 등 적극 홍보 - 거동이 불편한 장애인을 위한 방문 프로그램 확대로 맞춤형 재활 서비스 제공 - 서비스 이용자의 만족도 및 참여를 향상을 위해 신규 그룹 프로그램 개설 - 복합적 요구도를 가진 장애인의 경우 재활서비스와 병행하여 다른 기관 연계 서비스 제공 <input type="checkbox"/> 미흡요인: 해당없음 <input type="checkbox"/> 개선할 사항 - 관내 복지관련 기관·시설에 직접 방문하여 서비스 연계 대상자 적극 발굴 및 협력						
담당자	담당부서 및 담당업무		담당자		전화번호		
	의약과(지소팀장)		이은옥		02-3153-9881		
		의약과(지역사회중심재활사업)		박지현		02-3153-9743	
내외부소통 및 협력실적	<input type="checkbox"/> 지역사회중심재활사업 참가 모집을 위한 기관/시설 방문: 5개소 <input type="checkbox"/> 사례관리를 위한 마포구 재활협의체 운영: 3회(사례관리 4건) <input type="checkbox"/> 서울시 서북병원과 협력하여 재활운동 교육 제공: 2회 <input type="checkbox"/> 장애인 수가 많은 관내 방문재활팀과 협력하여 연계서비스 제공: 4건 <input type="checkbox"/> 서울시 북부지역장애인보건의료센터와 연계서비스 제공 협력: 6건 <input type="checkbox"/> 장애인 건강 주치의와 방문재활 추진을 위한 업무협약: 4건 (마포의료복지사회적협동조합: 무지개의원)						

추진전략	IV. 지역사회 연계협력을 통한 삶의 질 향상																					
추진과제	③ 커뮤니티 케어를 위한 민·관 협력체계 구축																					
세부과제	③-2. 건강고위험군 발굴 및 맞춤형 케어서비스 제공																					
추진배경	<input type="checkbox"/> 만성질환자 및 복합질환자 증가로 사회적 경제적 부담 증가 <input type="checkbox"/> 고령화에 따라 질병, 영양 등 건강관리와 돌봄이 필요한 환자 증가 <input type="checkbox"/> 병원 치료 후 가정에 복귀하는 고위험군 환자에 대한 지원체계 부족																					
과제목표	<input type="checkbox"/> 건강 고위험군에 대한 맞춤형 건강관리서비스로 취약계층 건강증진																					
대 상	<input type="checkbox"/> 가정에서 건강관리가 필요한 건강취약계층 ※65세 이상 독거노인, 노인부부, 만성질환 보유자 등																					
주요성과	<input type="checkbox"/> <b>어르신 건강동행 사업 실적</b> <table border="1" style="width: 100%; text-align: center;"> <thead> <tr> <th>구분</th> <th>실적</th> <th>비고</th> </tr> </thead> <tbody> <tr> <td>어르신건강동행사업 대상 등록</td> <td>200명</td> <td></td> </tr> <tr> <td rowspan="2">서비스제공</td> <td>가정방문</td> <td>1,705회</td> </tr> <tr> <td>전화상담</td> <td>1,925회</td> </tr> </tbody> </table>		구분	실적	비고	어르신건강동행사업 대상 등록	200명		서비스제공	가정방문	1,705회	전화상담	1,925회									
	구분	실적	비고																			
	어르신건강동행사업 대상 등록	200명																				
서비스제공	가정방문	1,705회																				
	전화상담	1,925회																				
<input type="checkbox"/> <b>주요사업 내용</b> <ul style="list-style-type: none"> <li>- 건강상담 및 교육을 통하여 건강인지력과 자가 건강관리 능력 향상에 도움</li> <li>- 방문진료를 통하여 새로운 질환, 응급상황을 발견하여 적절한 병원치료 연계</li> <li>- 가정에서 생활하는 대상자에 대한 근력운동을 통해 신체활동 기능 향상</li> <li>- 잦은 결식 등 식사에 문제가 있는 대상자에게 영양식품을 지원하여 영양실조/영양불균형 개선</li> <li>- 보건·복지 지원체계의 사각지대에 있는 대상자들에게 지역자원 연계</li> <li>- 영양부족 및 복약지도가 필요한 대상자에게 정기적 건강기능식품 제공 및 모니터링</li> </ul>																						
<input type="checkbox"/> <b>어르신 건강동행사업 만족도 조사</b> <ul style="list-style-type: none"> <li>- 조사시기: 사업 종료 시</li> <li>- 조사내용: 사업만족도, 건강도움 정도</li> <li>- 조사결과: 만족도 4.8점(5점 만점)</li> </ul> <table border="1" style="width: 100%; text-align: center;"> <thead> <tr> <th>구분</th> <th>매우만족 (5점)</th> <th>만족 (4점)</th> <th>보통 (3점)</th> <th>불만족 (2점)</th> <th>매우불만족 (1점)</th> <th>무응답</th> </tr> </thead> <tbody> <tr> <td>사업만족도</td> <td>67.7%</td> <td>12.1%</td> <td>0%</td> <td>0%</td> <td>0%</td> <td>20.2%</td> </tr> <tr> <td>건강도움정도</td> <td>67.7%</td> <td>12.1%</td> <td>0%</td> <td>0%</td> <td>0%</td> <td>20.2%</td> </tr> </tbody> </table>		구분	매우만족 (5점)	만족 (4점)	보통 (3점)	불만족 (2점)	매우불만족 (1점)	무응답	사업만족도	67.7%	12.1%	0%	0%	0%	20.2%	건강도움정도	67.7%	12.1%	0%	0%	0%	20.2%
구분	매우만족 (5점)	만족 (4점)	보통 (3점)	불만족 (2점)	매우불만족 (1점)	무응답																
사업만족도	67.7%	12.1%	0%	0%	0%	20.2%																
건강도움정도	67.7%	12.1%	0%	0%	0%	20.2%																
추진체계 (자원 연계·협력)	<b>참여기관</b> (연계·협력 주체)	<b>주요역할</b>	<b>민관협력 및 주민참여 결과</b> (연계·협력 성과)																			
	보건소	●어르신 건강동행사업 계획 수립·시행	▶병·의원 환자 건강동행 사업 서비스 연계 지원: 30명																			
	복지부서/동주민센터	●대상자 발굴·의뢰 및 자원 연계	▶어르신 건강동행사업 대상자 병·의원 진료의뢰: 18명																			
	구강보건센터	●취약계층 구강관리	▶복지시설 이용자 건강동행사업 서비스 연계 지원: 21회 (치매안심센터, 노인종합복지관, 창전동효도숙식경로당)																			
	서울시공공보건의료지원단	●사업성과 연구 및 운영 자문	▶건강동행사업 대상자 지역자원 연계: 31회 (장기요양재택의료센터, 구강보건센터, 치매안심센터, 정신건강복지센터,																			
	서울직접자병원 국립중앙의료원	●전문검사, 입원, 치료																				
	마포노인종합복지관 성산종합복지관 지역사회보장협의체	●대상자 발굴·의뢰 및 자원 연계																				
무지개 의원 우리동네30분 의원	●대상자 발굴 및 의뢰																					

	서울본 내과 양대원 내과 조환석 내과 이호영 내과 김진 의원		성산종합복지관, 돌봄SOS센터) ▶공공보건의료 협력체계 구축 : 2개소(서울적십자병원, 국립 중앙의료원)				
자원투입 결과	구분		2024			비고	
			목표	결과			
	인력(명)		6	5	공무원(3), 기간제(2)		
	예산 (백만원)	국비	-	-			
지방비		150	168				
전체		150	168				
세부과제 성과지표 달성률	성과지표명	정의	2024			자료원	비고
			목표 (A)	결과 (B)	달성률 (B/A)		
	관리대상자(명)	어르신건강동행사업 등록 인원	150명	200명	133.33%	내부문서 (업무일지)	
	가정방문(회)	어르신건강동행사업 대상자 가정방문 횟수	900회	1,705회	189.44%	내부문서 (업무일지)	
	유선상담(회)	어르신건강동행사업 대상자 전화상담 횟수	900회	1,925회	213.89%	내부문서 (업무일지)	
서비스 만족도	사업 종료 시 대상자 설문 조사	3점 이상	4.8점	160.00%	내부문서 (서울시 실적보고)		
	<input type="checkbox"/> 성과지표 달성 노력 - 사업참여 의료기관 확대를 위해 동네 의원 대상 홍보 활동 전개 <input type="checkbox"/> 미달성 지표 사유와 개선노력: 해당없음						
자체평가 결과	<input type="checkbox"/> 사업 추진과정 모니터링 - 반기별 1회 내부 평가 실시, 실적점검 및 사업운영전략 논의						
	<input type="checkbox"/> 성과요인 - 지역축제 등을 통해 사업 안내 리플릿 및 홍보물을 배포하여 신규 대상자 발굴 - 사업참여 의료기관 확보를 위해 의사협회 등과 협력하여 동네의원 발굴 - 동네의원, 복지관, 찾동방문간호사 등과 협력하여 서비스 대상자 지속 발굴 - 서비스 만족도 조사를 통해 사업 평가 및 시행						
	<input type="checkbox"/> 미흡요인 - 의료취약계층, 응급의료 대상자 등 지속적 방문이 요구되나, 대상자에 대한 일률적 방문횟수 기준에 따라 개별특성에 따른 맞춤형 서비스 제공 곤란						
	<input type="checkbox"/> 개선할 사항 - 건강동행사업 대상자의 욕구를 반영하고 효과성을 높일 수 있도록 개별 특성을 고려한 방문횟수 적용 등 기준 개선을 서울시에 지속 요구						
담당자	담당부서 및 담당업무		담당자	전화번호			
	의약과(보건지소팀장)		이은옥	02-3153-9881			
	의약과(건강동행사업 재할업무)		오지용	02-3153-9841			
	의약과(건강동행사업 복지업무)		김성희	02-3153-9844			
의약과(건강동행사업 영양업무)		박지윤	02-3153-9843				
내외부소통 및 협력실적	<input type="checkbox"/> 공공보건의료지원단과 기술지원 및 모니터링 업무협약: 12회 <input type="checkbox"/> 지역별 사업담당자 워크숍(2회) 및 자문회의(1회) <input type="checkbox"/> 서울시 사업 담당자 공통직무교육 강의(마포구 유관기관 협력관계 구축 현황 공유)						

추진전략	IV. 지역사회 연계협력을 통한 삶의 질 향상																																				
추진과제	③ 커뮤니티 케어를 위한 민·관 협력체계 구축																																				
세부과제	③-3. 지역 밀착형 주민참여 건강증진 사업운영 및 생애주기별 맞춤형 관리																																				
추진배경	<input type="checkbox"/> 건강에 영향을 미치는 요인으로써 생활습관과 함께 지역의 사회적·물리적 환경도 중요 <input type="checkbox"/> 지역사회 건강증진을 위해 지역의 환경과 여건을 잘 알고 있는 주민 참여의 필요성 높음 <input type="checkbox"/> 건강한 지역사회를 위해 지역에서 생활하는 직장인도 사업 대상으로 확대 필요성 높음																																				
과제목표	<input type="checkbox"/> 지역주민이 참여하는 지역밀착형 건강증진사업을 통해 주민 스스로의 건강관리 능력 향상																																				
대 상	<input type="checkbox"/> 마포구민 및 관내 직장인																																				
주요성과	<input type="checkbox"/> 지역밀착형 건강관리사업 민관협력 및 주민참여 실적																																				
	<table border="1"> <thead> <tr> <th colspan="2">구분</th> <th>실적</th> <th>비고</th> </tr> </thead> <tbody> <tr> <td rowspan="10">건강커뮤니티 사업</td> <td rowspan="10">영양교육 (요리교실)</td> <td>62회</td> <td>아현동주민센터 2회 28명 마포육아종합지원센터: 1회 10명 우리마포복지관 33회 491명 아현실버복지관 2회 16명 마포구수어통역센터 6회 60명 서울청년센터 마포 2회 36명 서울시식생활종합지원센터 5회 76명 마포장애인복지관 2회 25명 마포어린이사회복지급식관리지원센터 8회 104명 마포구가족센터 1회 17명</td> </tr> <tr> <td>운동교육</td> <td>1회</td> <td>우리마포복지관 1회 64명</td> </tr> <tr> <td>간호교육</td> <td>2회</td> <td>치매안심센터 2회 50명</td> </tr> <tr> <td colspan="2">건강지도자 양성</td> <td>14명</td> <td></td> </tr> <tr> <td colspan="2">건강지도자 소모임/교육</td> <td>30회</td> <td></td> </tr> <tr> <td colspan="2">건강지도자 설명회/간담회</td> <td>5회</td> <td></td> </tr> <tr> <td colspan="2">대상증후군 검사관리</td> <td>1,989명</td> <td>출장검진 포함</td> </tr> <tr> <td colspan="2">사업홍보</td> <td>9회 11건</td> <td>내교장마포, 신문보도 등</td> </tr> </tbody> </table>			구분		실적	비고	건강커뮤니티 사업	영양교육 (요리교실)	62회	아현동주민센터 2회 28명 마포육아종합지원센터: 1회 10명 우리마포복지관 33회 491명 아현실버복지관 2회 16명 마포구수어통역센터 6회 60명 서울청년센터 마포 2회 36명 서울시식생활종합지원센터 5회 76명 마포장애인복지관 2회 25명 마포어린이사회복지급식관리지원센터 8회 104명 마포구가족센터 1회 17명	운동교육	1회	우리마포복지관 1회 64명	간호교육	2회	치매안심센터 2회 50명	건강지도자 양성		14명		건강지도자 소모임/교육		30회		건강지도자 설명회/간담회		5회		대상증후군 검사관리		1,989명	출장검진 포함	사업홍보		9회 11건	내교장마포, 신문보도 등
	구분		실적	비고																																	
	건강커뮤니티 사업	영양교육 (요리교실)	62회	아현동주민센터 2회 28명 마포육아종합지원센터: 1회 10명 우리마포복지관 33회 491명 아현실버복지관 2회 16명 마포구수어통역센터 6회 60명 서울청년센터 마포 2회 36명 서울시식생활종합지원센터 5회 76명 마포장애인복지관 2회 25명 마포어린이사회복지급식관리지원센터 8회 104명 마포구가족센터 1회 17명																																	
			운동교육	1회	우리마포복지관 1회 64명																																
			간호교육	2회	치매안심센터 2회 50명																																
			건강지도자 양성		14명																																
			건강지도자 소모임/교육		30회																																
			건강지도자 설명회/간담회		5회																																
			대상증후군 검사관리		1,989명	출장검진 포함																															
사업홍보			9회 11건	내교장마포, 신문보도 등																																	
<input type="checkbox"/> 주요사업 내용																																					
<ul style="list-style-type: none"> <li>- 능동적인 주민참여를 위해 지역 건강지도자 발굴 및 주민조직 형성 시도</li> <li>- 건강 및 문화 활동을 지속하는 지역 건강 소모임 구성·운영</li> <li>- 지역 건강모임을 통해 주민들의 건강행태 변화 유도</li> </ul>																																					
추진체계 (자원 연계·협력)	참여기관 (연계·협력 주체)	주요역할	민관협력 및 주민참여 결과 (연계·협력 성과)																																		
	보건소	●지역밀착형 건강증진사업 계획 수립시행	▶지역밀착형 건강증진사업을 위한 지역 내 시설/단체 모집: 10개 시설 ▶주민이 참여하는 건강증진사업 동아리 구성: 2개 14명 ▶주민과 소통 및 사업참여 안내를 위한 네이버 밴드운영 : 가입자 503명																																		
	아현동주민센터	●대상자 발굴 및 프로그램 지원																																			
	마포육아종합지원센터	●대상자 발굴 및 프로그램 지원																																			
	우리마포복지관	●대상자 발굴 및 프로그램 지원																																			
	아현실버복지관	●대상자 발굴 및 프로그램 지원																																			
	마포구수어통역센터	●대상자 발굴 및 프로그램 지원																																			
	서울청년센터 마포	●대상자 발굴 및 프로그램 지원																																			
	서울시식생활종합지원센터	●대상자 발굴 및 프로그램 지원																																			
	마포장애인복지관	●대상자 발굴 및 프로그램 지원																																			
마포구어린이사회복지 급식관리지원센터	●대상자 발굴 및 프로그램 지원																																				
치매안심센터	●프로그램 지원																																				
마포구가족센터	●대상자 발굴 및 프로그램 지원																																				

	구분		2024		비고		
			목표	결과			
자원투입 결과	인력(명)		7	7	공무원(3) 임기제(4)-간호/영양/운동처방사		
	예산 (백만원)	국비	-	-	임기제 중도 퇴직에 따른 집행잔액 발생		
		지방비	298	280			
		전체	298	280			
세부과제 성과지표 달성률	성과지표명		2024			자료원	비고
	정의		목표 (A)	결과 (B)	달성률 (B/A)		
	지역주민 건강커뮤니티 사업(회)		운동, 영양, 간호 교육 실적	460회	594회	129.13%	내부문서 (결과보고서)
	건강지도자 양성(명)		신규 건강지도자 양성인원	10명	14명	140%	내부문서 (결과보고서)
	자조소모임 건강지도자 양성교육(회)		건강지도자 모임/교육 실적	25회	30회	120%	내부문서 (결과보고서)
	간담회 및 사업설명회(회)		건강지도자 간담회 운영 실적	5회	5회	100%	내부문서 (결과보고서)
	대사증후군관리(명)		사업 참여자 중 대사증후군 검사 인원	1,800명	1,989명	110.5%	내부문서 (결과보고서)
<input type="checkbox"/> 성과지표 달성 노력 - 구민의 신뢰도가 높은 매체인 구소식지(내고장마포) 등을 활용한 홍보 - 주민 호응도를 높이기 위한 신규프로그램 도입으로 구민의 자발적 참여 유도 <input type="checkbox"/> 미달성 지표 사유와 개선노력: 해당없음							
자체평가 결과	<input type="checkbox"/> 사업 추진과정 모니터링 - 반기별 1회 내부 평가 실시, 실적점검 및 사업운영전략 논의 <input type="checkbox"/> 성과요인 - 건강커뮤니티사업 신규 프로그램 도입 후 만족도 조사를 통한 계속 여부 결정 (주민의견 반영으로 주민의 자발적 참여 유도) - 기존 건강커뮤니티사업과 함께 정신건강증진 및 우울증 예방을 위한 프로그램 도입 <input type="checkbox"/> 미흡요인 - 건강문제를 스스로 해결하는 건강지도자 소모임에 대한 자율적 구성과 참여 저조 <input type="checkbox"/> 개선할 사항 - 건강지도자 소모임 운영 활성화를 위해 사업담당과 지도자 간담회 및 격려활동 지속						
	담당부서 및 담당업무		담당자		전화번호		
담당자	의약과(지소팀장)		이은옥		02-3153-9881		
	의약과(건강커뮤니티프로그램)		박진애		02-3153-9882		
	의약과(보건지소 간호담당)		송은경, 권영신		02-3153-9891~2		
	의약과(보건지소 영양담당)		이진실		02-3153-9894		
	의약과(보건지소 운동담당)		김주희		02-3153-9895		
내외부소통 및 협력실적	<input type="checkbox"/> 영양교육 프로그램 운영을 위한 참여시설과 업무협약: 10개시설 <input type="checkbox"/> 간호교육 프로그램 운영을 위한 참여시설과 업무협약: 1개시설 <input type="checkbox"/> 운동교육 프로그램 운영을 위한 참여시설과 업무협약: 1개시설 <input type="checkbox"/> 프로그램 의견수렴을 위한 건강지도자 간담회 운영: 5회						

## 2. 제8기 2차년도(2024년) 주요 성과지표 달성 실적

과제 번호	2차년도 주요성과지표명 (단위)	지표 유형	증장기 대표 성과지표 여부	하향 지표 여부	목표 (2024)	실적 (2024)	달성률	기준치		정의	측정산식	자료원	비고
								배점	득점				
I-1-1	감염병 환자 관리율(%)	결과	O	X	100%	100%	100%	12	12	감염병 역학조사율과 의료기관 신고 기한 준수율의 평균	(감염병 역학조사율 + 의료기관 신 고기한 준수율)의 평균	방역통합정보 시스템	-
I-1-3	결핵환자 접촉자 잠복 결핵 감염 검진율(%)	결과	X	X	91%	92.9%	102.08%	10	10	결핵환자 가족접촉자 및 집단시설 내 결핵환자 접촉자를 대상으로 잠복결 핵감염검진 실시율	(가족접촉자 잠복결핵감염 검진율 *0.6)+(결핵역학조사 복결핵감염 검진율*0.4)	질병보건통합 관리시스템	-
I-2-2	심폐소생술 교육 이수자 수(명)	결과	O	X	15,000명	17,699명	117.99%	12	12	심폐소생술교육이수자 수	(심폐소생술교육장교육이수자 수)+(찾 아가는 구조 및 응급처치 교육이수자수)	자체산출	-
II-2-3	5세 유치 우식 경험자율(%)	결과	X	O	62.5%	40.47%	154.43%	10	10	마포구 5세 어린이 중 우식우치를 경 험한 어린이 비율	(유치우식을 경험한 어린이의 수/어 린이 총수)*100	마포구통계	-
II-3-1	마포구 자살률 (명/10만명)	결과	X	O	20.3명	21.6명 (결과치 2023)	93.98%	10	9.39	인구 10만명당 자살(고의적 자해)로 인해 사망한 사람의 수	(자살사망자수/ 주민등록 연앙인구)*100	통계청	자살률 지표 결과 산 출 '25년 9월 이후로 가장 최신 결과값인 '23년 결과로 평가
II-3-3	중증정신질환자 지역사회 생활 유지율(%)	결과	O	X	94.7%	94.76%	100.06%	12	12	정신건강복지센터 등록된 중증정신질 환자 중 해당연도에 입원을 하지 않은 중증정신질환자 비율	(해당연도 입원을 경험하지 않은 중 증질환자 수/정신건강복지센터 등록 중증정신질환자 수)*100	국가정신건강사 례관리시스템	-
IV-1-3	독거노인 등록 관리율(%)	결과	X	X	39%	38.17%	97.87%	10	9.78	마포구 전체 독거노인 중 등록하여 관 리 중인 독거노인 비율	(독거노인 등록인원 수/ 마포구 독거 노인 수)*100	PHIS	-
IV-2-1	식품접객업소 지도점검률(%)	결과	O	X	100%	100%	100%	12	12	마포구 식품접객업소 대상 위생점검 비율	(지도점검식품 업소 수/ 관내 식품접 객업소)*100	새울	-
IV-3-1	장애인 건강 보건 관리율(%)	결과	O	X	1.2%	1.34%	111.7%	12	12	관내 법적 장애인 중 보건소 재활서비 스수혜자 비율	(재활사업 관리등록대상자 / 마포구 법정 장애인수)*100	PHIS	-
<b>합계</b>								<b>99.17</b>		-	-	-	-

## 1. 제8기 3차년도(2025년) 세부과제별 시행계획 주요내용

추진전략	I. 감염병 및 재난 대응 체계 구축		
추진과제	① 감염병 예방 및 대응 체계 개선		
세부과제	①-1. 신종·해외유입 감염병 대응체계 구축		
추진배경	<input type="checkbox"/> (2003년)사스, (2009년)신종인플루엔자, (2015년)메르스, (2019년)코로나19 등 신종 감염병의 주기적 유행에 신종·해외유입 감염병에 대한 체계적 대응의 중요성 증가		
과제목표	<input type="checkbox"/> 감염병 위기관리 대책 수립·시행으로 체계적 대응·관리 <input type="checkbox"/> 감염병 발생 보고체계 유지 및 초기 대응으로 확산 방지 <input type="checkbox"/> 감염병 신속 대응을 위한 대응 인력 전문성 향상		
대 상	<input type="checkbox"/> 감염병(의심) 환자 및 접촉자 <input type="checkbox"/> 감염병 취약계층 및 고위험군		
주요내용	<input type="checkbox"/> <b>감염병 대응 체계 구축</b> - 신종감염병 발생 대비 선제적 대응 체계 마련 - 해외 유입 감염병 조기 발견 및 사전 차단을 위한 검역소 협력 대응체계 구축 - 원인불명 집단 감염병 발생 시 원인규명 및 신속한 보고체계 구축 - 생물테러 대비 의료·방역 물품 비축·관리 및 대비체계 지속 추진 - 감염병 위기 단계 시 보건소 업무 조정을 위한 매뉴얼 개발 및 시행  <input type="checkbox"/> <b>감염병 대응을 위한 역량 강화</b> - 대응반 전문 인력 수시·정기 정비를 통한 업무 공백 최소화 - 신종감염병 대응 역학조사관 등 전문 인력 확충 - 전문 인력 역량 강화교육 지원 및 비상훈련 실시 - 중앙부처 감염병 대응 실전 훈련 정기 참여  <input type="checkbox"/> <b>감염병 감시체계 강화 및 관련기관 인프라 구축</b> - 감염병 연중 24시간 감시체계 운영 - 질병정보망 운영을 통한 질병 발생 감시 강화 - 의료기관의 법정 감염병 신고율 개선 및 의료기관 네트워크 구축 - 감염병 취약시설과 공동 협력체계 마련 및 집단발생 상시 모니터링		
추진체계 (자원 연계·협력)	<b>참여기관</b> (연계·협력 주체)	<b>주요역할</b>	<b>민관협력 및 주민참여 방법</b> (연계·협력 방법)
	의료기관	<ul style="list-style-type: none"> <li>•감염병 (의심)환자 감시·보고</li> <li>•내원 환자 감염병 예방 홍보·교육</li> <li>•신종·해외 유입 감염병 발생 감시</li> </ul>	<ul style="list-style-type: none"> <li>•의료기관과의 긴밀한 연락체계 구축</li> </ul>
	교육기관 (학교 등)	<ul style="list-style-type: none"> <li>•감염병 의심환자 발생 감시</li> <li>•감염병 예방 홍보·교육</li> <li>•유행 시 방역조치(등교 중지 등)</li> </ul>	<ul style="list-style-type: none"> <li>•기관 지시사항 적극 수용</li> <li>•역학조사 협조</li> </ul>
	고위험/취약시설 (감염병 취약시설)	<ul style="list-style-type: none"> <li>•감염병 (의심)환자 발생 감시/보고</li> <li>•예방교육/홍보 실시</li> <li>•유행 시 방역조치(집단 격리 등)</li> </ul>	<ul style="list-style-type: none"> <li>•시설 지시사항 적극 수용</li> <li>•역학조사 협조</li> </ul>

자원투입 계획	구분		현황(2024)			목표(2025)			비고						
	인력(명)		10			10			공무원(10)						
	예산 (백만원)	국 비	-			-									
		지방비	30			47									
전 체		30			47										
※ 감염병 대비 비상대책반 운영 관련 시설 및 비상근무환경 개선을 위한 시설비 예산 마련으로 예산증가															
월별 추진일정	구분		1	2	3	4	5	6	7	8	9	10	11	12	
	감염병 위기관리 대책 수립														
	대응인력 정비 및 교육, 훈련 실시														
	감염병 24시 연중 감시체계 운영(역학조사 등)														
	의료기관 감염병 발생 감시 및 보고														
자체평가 방안	구분	내용													
	평가시기	연 2회(상·하반기)													
	평가내용	세부사업별 자원(인력·예산) 투입 및 세부사업 일정 추진상황, 성과지표 달성도													
	평가방법	보고문서 등 자료, 업무관련시스템, 통계자료 활용													
평가 반영	성공요인·부진요인 분석 및 개선방안 도출하여 사업 추진에 반영														
세부과제 성과지표	성과지표명	정의	전년대비 신규지표 여부 (신규/기준)	현황 (2024)	목표 (2025)	자료원									
	중장기대표/25년주요성과지표 감염병 환자 관리율(%)	의료기관 신고기한 준수 율과 역학조사율 합 의 평균	기존	100%	100%	방역통합정보시스템 및 내부자료									
<input type="checkbox"/> 목표설정 근거: 전년 현황 및 제8기 중장기 계획에 따라 관리율 100% 유지 <input type="checkbox"/> 측정방법: (감염병 역학조사율 + 의료기관 신고기한 준수율)의 평균 - 감염병 역학조사율: (조사완료 건수/조사대상 건수)×100 - 의료기관 신고기한: 1급<즉시>, 2/3급<24시간 이내>, 4급<7일이내>															
담당자	담당부서 및 담당업무			담당자	전화번호										
	보건행정과(방역대응팀장)			박성민	02-3153-1671										
	보건행정과(신종감염병 관리)			한지숙	02-3153-1674										
내·외부 소통 및 협력계획	<input type="checkbox"/> 생물테러 발생 대비 신속하고 정확한 대응 능력을 제고하기 위해 마포구 및 마포소방서·경찰서 등 유관기관 합동 생물테러 대비 대응 소규모 훈련 실시														

추진전략	1. 감염병 및 재난 대응 체계 구축													
추진과제	① 감염병 예방 및 대응 체계 개선													
세부과제	①-2. 수인성·식품매개 감염병 등 예방관리													
추진배경	<input type="checkbox"/> 고온다습한 날씨로 위생환경이 취약해지는 시기인 하절기 등에 비상방역체계를 운영하여 수인성·식품매개 감염병 집단 발생 조기 인지 및 신속한 대응을 통한 확산 방지 ※ 수인성·식품매개 감염병: 병원성 미생물(바이러스) 또는 독성물질에 오염된 물 또는 식품 섭취로 인하여 설사, 복통, 구토 등의 위장관 증상이 주로 발생하는 질환													
과제목표	<input type="checkbox"/> 수인성·식품매개 감염병 발생 조기 감지 및 역학조사 등을 통한 집단 감염 확산 방지													
대 상	<input type="checkbox"/> 감염병(의심) 환자 및 접촉자													
주요내용	<input type="checkbox"/> 비상방역체계 운영 <ul style="list-style-type: none"> <li>- 운영기간: 하절기(5~9월), 설 및 추석 연휴연휴</li> <li>- 운영시간: 평일(09:00~20:00) / 주말 및 공휴일(09:00~16:00)</li> <li>- 운영대상: 수인성·식품매개 감염병 또는 장관감염증상 환자 집단(2인 이상) 발생 시</li> <li>※ 수인성·식품매개 감염병 종류: 총28종</li> </ul>													
	2급 감염병(7종)				3급 감염병(1종)				4급 감염병(20종)					
	콜레라, 장티푸스, 파라티푸스, 세균성이질, 장출혈성대장균감염증, A형간염, E형간염				비브리오패혈증				장관감염증 20종 (살모넬라균 감염증, 장염비브리오균 감염증 등)					
<ul style="list-style-type: none"> <li>- 운영방법: 신고접수 및 개요 파악 후 서울시에 집단 발생 보고 및 역학조사 실시</li> <li>· 감염병 발생 상황 모니터링, 24시간 비상 연락체계 유지</li> <li>· 집단 설사 환자 등 감염병 발생 시 비상근무자 즉각 대응(개요 파악 등)</li> <li>· 신고접수 당일 환자 발생 및 현황 보고 철저</li> <li>· 신고 접수된 감염병, 발생 장소 등에 대한 역학조사 실시 및 결과 보고 등</li> <li>· <b>개선</b> 유관기관 협력체계 유지 및 전문성 강화를 위한 교육, 정례회의 등 참석</li> </ul>														
추진체계 (자원 연계·협력)	참여기관 (연계·협력 주체)			주요역할						민관협력 및 주민참여 방법 (연계·협력 방법)				
	보건소	보건행정과	•비상방역체계운영, 신고접수, 검사의뢰	<ul style="list-style-type: none"> <li>•의료기관 대상 법정 감염병 발생 신고기한/절차준수독려</li> <li>: 분기별 1회(연 4회)</li> </ul>										
		위생과	•식품·환경 검체 채취 검사의뢰 협력											
	의약과	•인체검체 채취 협력												
서울시보건환경연구원	•균, 바이러스 검사 및 결과 신속 통보													
의료기관(병·의원)	•감염병 (의심)환자 집단 발생시 신고													
자원투입 계획	구분		현황(2024)			목표(2025)			비고					
	인력(명)		5			5			공무원(4), 역학조사관(1)					
	예산 (백만원)	국 비	-			-			-					
		지방비	-			-			-					
전 체		-			-			-						
월별 추진일정	구분		1	2	3	4	5	6	7	8	9	10	11	12
	비상방역체계 운영													
의료기관 대상 감염병 발생신고 독려														
자체평가 방안	구분		내용											
	평가시기		연 2회(상·하반기)											
	평가내용		세부사업별 자원(인력·예산) 투입 및 세부사업 일정 추진상황, 성과지표 달성도											
	평가방법		보고문서 등 자료, 방역통합정보시스템 일일 보고자료 활용											
평가반영		성공요인·부진요인 분석 및 개선방안 도출하여 사업 추진에 반영												

	성과지표명	정의	전년대비 신규지표 여부 (신규/기존)	현황 (2024)	목표 (2025)	자료원
세부과제 성과지표	연중 감시체계 운영률(%)	비상방역체계 운영일 및 일일보고율	기존	100%	98%	방역통합정보 시스템 및 내부자료
	<input type="checkbox"/> 목표설정 근거: 자치구 성과관리 지표(감염병 감시체계 운영 충실도) <input type="checkbox"/> 측정방법: (보고일수/감시체계 운영일 수)×100 - 2025년 운영기간[설·추석 연휴, 하절기(5. 1. ~ 9.30.)]: 166일(변동가능) ※ 운영기간 설정 기준: 위생 환경이 취약해지기 쉬운 시기(질병관리청 지정)					
담당자	담당부서 및 담당업무			담당자	전화번호	
	보건행정과(감염병관리팀장)			이은영	02-3153-9031	
	보건행정과(수인성·식품매개 감염병 관리)			강다현	02-3153-9034	
	위생과(식중독 분야 조사업무)			이민희	02-3153-9086	
	의약과(조사시 인체검체 채취)			류해강	02-3153-9161	
내·외부 소통 및 협력계획	<input type="checkbox"/> 방법/주기: 비상응소훈련 참여, 교육·회의 참여/ 연2회 이상 <input type="checkbox"/> 내용 - 질병관리청·서울시 운영 교육 참석, 감염병별 현장 실무교육, 역학조사 정례회의 등을 통해 협조체계 및 역학조사 전문성 강화					

추진전략	I. 감염병 및 재난 대응 체계 구축				
추진과제	① 감염병 예방 및 대응 체계 개선				
세부과제	①-3. 결핵 안심 도시 실현을 위한 관리 기반 강화				
추진배경	<input type="checkbox"/> 결핵은 사망자가 많은 감염병으로 사회적 부담이 큰 질환 ※ 우리나라 결핵관리종합대책에 따른 2030년까지 목표: 인구 10만명 당 10명 미만 <input type="checkbox"/> 우리나라는 OECD 회원국 중 결핵 발생률 2위(38.2명/10 <sup>5</sup> , 2023년) ※ 마포구 결핵환자: 2021년 127명(34명/10 <sup>5</sup> ), 2022년 116명(31명/10 <sup>5</sup> ), 2023년 98명(27명/10 <sup>5</sup> )				
과제목표	<input type="checkbox"/> 2026년까지 마포구 결핵 발생률 감소(인구 10만명당 23명 미만)				
대 상	<input type="checkbox"/> 결핵환자 및 접촉자 <input type="checkbox"/> 결핵 취약계층(노인, 학생외국인, 직장인 등)				
주요내용	<input type="checkbox"/> (개별 중심) 환자 중심의 지지와 철저한 관리 - 결핵 전파 차단: 결핵환자 맞춤형 사례관리를 통해 치료 성공률 향상 - 역학조사 및 접촉자 검진: 신속한 역학조사 후 가족 및 접촉자 검진을 통해 결핵 확산 방지 <input type="checkbox"/> (고위험군 중심) 검진을 통한 조기 발견 및 잠복결핵감염자 관리 - 이동검진 확대: 노인, 학생, 외국인, 취약계층대상 이동검진 강화 - 검진 이행 점검: 의무검진 대상 기관(산후조리원, 학교 등) 검진 이행 점검 - 잠복결핵감염자 치료 독려: 잠복결핵감염자에 대한 치료 독려 및 관리 강화 <input type="checkbox"/> (집단 중심) 교육 및 홍보를 통한 결핵 예방 - 맞춤형 교육 강화: 구민, 외국인, 학생, 교직원대상 맞춤형 결핵 예방 교육 강화. - 집단시설 예방교육: 학교, 복지시설 등 집단시설 대상 결핵 예방교육강화. - <b>개선</b> 예방 홍보 및 프로그램 운영: 예방 홍보 캠페인 진행 및 다양한 프로그램 발굴운영을 통해 결핵 예방에 대한 대중적 인식 제고				
추진체계 (자원 연계·협력)	참여기관 (연계·협력 주체)	주요역할		민관협력 및 주민참여 방법 (연계·협력 방법)	
	보건소	<ul style="list-style-type: none"> <li>•결핵종합관리 계획 수립·시행</li> <li>•신고 접수, 조사 관리 등 총괄</li> </ul>		<ul style="list-style-type: none"> <li>•의료기관과 협력을 통한 결핵환자 신고</li> <li>•의료기관과 협력으로 신속한 역학조사 및 가족/접촉자 검진 실시</li> <li>•집중관리 시설과 협력한 예방교육 실시</li> <li>•대한결핵협회와 협력한 찾아가는 결핵검사 실시</li> </ul>	
	관내 의료기관	<ul style="list-style-type: none"> <li>•결핵(의심)환자 신고·진료</li> <li>•결핵 환자 가족 및 접촉자 검진진료</li> </ul>			
	대한결핵협회	<ul style="list-style-type: none"> <li>•결핵 이동검진</li> <li>•어르신 복약 확인 지원</li> <li>•사회복지서비스 연계</li> </ul>			
	집중관리대상 시설 (학교, 요양시설, 경로당, 복지관 등)	<ul style="list-style-type: none"> <li>•이동 결핵검진 홍보</li> <li>•결핵 검사 및 역학조사 협조</li> </ul>			
	서울서북권역 결핵사업협의체	<ul style="list-style-type: none"> <li>•지역 여건에 맞는 결핵관리 정책 발굴 및 개선방안 도출</li> </ul>			
자원투입 계획	구분		현황(2024)		목표(2025)
	인력(명)		6	6	공무원(2), 결핵전담 기간제(4)
	예산 (백만원)	국 비	105	106	
		지방비	105	106	
전 체		210	213		

월별 추진일정	구분	1	2	3	4	5	6	7	8	9	10	11	12
	결핵관리사업 계획 수립 및 평가												
	결핵환자 감시·관리												
	찾아가는 결핵검진												
	결핵 예방교육 및 홍보												
자체평가 방안	구분	내용											
	평가시기	연 2회(상·하반기)											
	평가내용	세부사업별 자원(인력·예산) 투입 및 세부사업 일정 추진상황, 성과지표 달성도											
	평가방법	보고문서 등 자료, 질병보건통합관리시스템 또는 통계자료 활용											
	평가반영	성공요인·부진요인 분석 및 개선방안 도출하여 사업 추진에 반영											
세부과제 성과지표	성과지표명	정의	전년대비 신규지표 여부 (신규/기존)	현황 (2024)	목표 (2025)	자료원							
	결핵 발생률(명/10만명)	특정 기간 동안 일정한 인구 집단에서 새롭게 진단된 결핵 환자의 수	기존	32.7명 (잠정치)	26.4명	통계청 (하향지표)							
	결핵환자치료성공률(%)	결핵 완치시까지 치료성공률	기존	90% (잠정치)	94%	질병관리청 시스템							
	결핵환자접촉자 잠복결핵 감염 검진률(%)	결핵환자 가족접촉자 및 집 단시설 내 결핵환자 접촉자 를 대상으로 잠복결핵감염검 진 실시율	기존	92.9% (잠정치)	92%	질병관리청 시스템							
	결핵환자접촉자 잠복결핵 감염 치료관리율(%)	결핵환자 가족접촉자 잠복결 핵감염 치료시작률 및 치료 관리율	기존	87.5% (잠정치)	69%	질병관리청 시스템							
	<input type="checkbox"/> 목표설정 근거 및 측정방법												
	성과지표명	측정 방법	목표설정 근거										
	결핵 발생률	결핵 발생 환자 수/마포구 연앙인구(인구 10만명 당)	제3차(2023~2027년) 마포구 결핵 관리종합계획 시행계획										
	결핵환자치료성공률	완치 또는 원료자다제내성결핵을 제외한 사업 전년도 결핵환자	제8기 지역보건의료계획										
	결핵환자접촉자 잠복결핵감염 검진률	(가족접촉자 잠복결핵감염 검진률)×0.6 + (결핵역학조사 잠복결핵감염 검진률)×0.4	제3차(2023~2027) 결핵관리종합 계획 시행계획 성과지표										
	결핵환자접촉자잠복결 핵감염 치료관리율	(가족접촉자 잠복결핵감염 치료시작률)×0.6 + (가족접촉자 잠복 결핵감염 치료완료율)×0.4	제3차(2023~2027) 결핵관리종합 계획 시행계획 성과지표										
담당자	담당부서 및 담당업무			담당자	전화번호								
	보건 행정과(감염병관리팀장)			이은영	02-3153-9031								
	보건 행정과(결핵관리사업)			송운기	02-3153-6421								
보건 행정과(결핵관리사업)			김진경	02-3153-9036									
내·외부 소통 및 협력계획	<input type="checkbox"/> 방법/주기: 방문검진 및 교육(수시), 사회복지서비스 연계(수시), 서북권 결핵사업협의체 회의(연 1회), 서울시 결핵 평가대회(연 1회)												
	<input type="checkbox"/> 내용: 질병관리청·서울시 결핵 교육 참석, 대한결핵협회 찾아가는 결핵예방 교육, 서북권 결핵사업협의체 회의 등을 통해 협조체계 및 결핵 전문성 강화												

추진전략	I. 감염병 및 재난 대응 체계 구축					
추진과제	① 감염병 예방 및 대응 체계 개선					
세부과제	①-4. 감염병 확산 방지를 위한 선제적 예방 관리					
추진배경	<input type="checkbox"/> 기후변화, 생태계 파괴 등으로 해충 증가 및 감염병 발생 우려 <input type="checkbox"/> 감염병 예방을 위해 방역활동 및 예방관리의 중요성 높음					
과제목표	<input type="checkbox"/> 지역사회 방역 관리로 감염병 예방 환경 조성 <input type="checkbox"/> 감염병 예방관리 홍보를 통해 안전한 지역사회 조성					
대 상	<input type="checkbox"/> 방역 취약지역(노후주택, 공원, 재개발, 쓰레기장 등), 감염병 환자 및 접촉자					
주요내용	<input type="checkbox"/> 선제적·통합적 방제 추진으로 매개 감염병 예방 및 쾌적한 생활환경 조성 - 하절기 방역취약지역 집중관리 및 동절기 모기 유충구제 실시 - 해충기피제 자동분사기 확대 설치·운영: 7대(신규 5대 포함) <input type="checkbox"/> 에이즈 조기진단을 위한 HIV 신속검사 운영 및 홍보 - HIV 감염인 조기발견을 위한 신속검사 전문 인력(임상병리사) 배치 <input type="checkbox"/> 감염병 예방 홍보 - 시기별 유행 감염병 예방요령 등 홍보를 통한 선제적 감염 예방 - 기타 감염병 예방 요령(올바른 손 씻기, 기침 예절, 개인위생 수칙 등) 홍보 - 구 운영 블로그, SNS, 홈페이지 등에 홍보자료 게시 - 동주민센터, 보건소 등에 홍보자료 비치					
추진체계 (자원 연계·협력)	참여기관 (연계·협력 주체)		주요역할		민관협력 및 주민참여 방버 (연계·협력 방법)	
	방역	보건소	•방역소독 총괄			•동별 취약지역에 대해 지역여건을 잘 알고 있는 주민 스스로 방역소독을 실시하여 방역공백 해소 및 효율성 증대
		취약계층 지원부서	•건강 취약계층 방역약품 지원 (어르신동행과, 건강동행과, 아동보육과, 장애인사회보장과 등)			
		동주민센터	•새마을자율방역대 지원 협조 •주민의견 수렴 동별 취약지역 조사			
		새마을방역대	•동별 취약지역 방역소독 •방역취약지역 발굴 및 보고			
	HIV	보건소	• HIV 신속검사 실시		•에이즈환자 협회연계/지원사업 안내 •에이즈 예방교육 지원	
		서울시	• HIV 신속검사 사업예산 지원			
		서울시보건환경연구원	•신속검사 양성 시 확인검사, 결과통보			
		한국에이즈퇴치연맹 구세군보건사업부 대한에이즈예방협회	•에이즈 감염자 생활안정 등 지원 •에이즈 예방교육/홍보 •에이즈예방교육 강사지원 등			
	홍보	보건소	•홍보물 제작, 게시, 비치 (공공 및 다중이용시설)		•감염병 예방 홍보 협조	
홍보 부서 및 동주민센터		•홍보 협력(SNS, 홈페이지, 단체회의 등)				
자원투입 계획	구분		현황(2024)	목표(2025)	비고	
	인력(명)		(방역)78 (HIV)2 (홍보)2	(방역)7 (HIV)2 (홍보)2		- (방역)공무원 3명, 기간제 4명 - (HIV)공무원 1명, 기간제 1명 - (홍보)공무원 2명
	예산 (백만원)	국 비	-			
		지방비	(방역) 325 (HIV) 20 (홍보) 2	(방역) 347 (HIV) 20 (홍보) 1	- (방역)전액 구비 - (HIV)전액 시비 - (홍보)전액 구비	
		전 체	347	368		

	※ 예산 목표치 변경: (HIV) 2024년도 서울시 확정 내시 반영												
월별 추진일정	구분	1	2	3	4	5	6	7	8	9	10	11	12
	방역소독												
	HIV 신속검사 사업												
	감염병 홍보												
자체평가 방안	구분	내용											
	평가시기	연 2회(상·하반기)											
	평가내용	세부사업별 자원(인력·예산) 투입 및 세부사업 일정 추진상황, 성과지표 달성도											
	평가방법	보고문서 등 자료, 통계자료 활용											
	평가반영	성공요인·부진요인 분석 및 개선방안 도출하여 사업 추진에 반영											
세부과제 성과지표	성과지표명	정의	전년대비 신규지표 여부 (신규/기존)	현황 (2024)	목표 (2025)	자료원							
	중장기대표 방역소독 실시면적(ha)	방역약품 사용량으로 면적 산출	기존	394ha	350ha	방역일보 (내부문서)							
	HIV 신속검사(건)	HIV 신속검사 참여자의 수	기존	688건	500건	검사내역 (내부문서)							
	감염병 홍보(건)	감염병 홍보활동 등	기존	11건	8건	결과보고 (내부문서)							
	<input type="checkbox"/> 목표설정 근거: 제8기 중장기 계획 목표 반영 <input type="checkbox"/> 측정방법 - 방역소독 실시면적(ha) : 살충소독*+살균소독**+유충구제*** 실시 면적의 합 * (약품사용량(L)×희석배수×25)÷10,000 ** (약품사용량(L)×희석배수×25)÷10,000 *** (약품사용량(L, kg)×700×25)÷10,000 - HIV 신속검사 건수: 검사 건수 총합(2024년 실적: 1~11월 건수) - 감염병 홍보 건수: 마포구 2024년 감염병 예방 및 관리 계획에 의거 연 8회(분기별 2회)설정												
	※ 성과지표 목표치 조정 사유												
	- 방역소독 실시면적(300ha→350ha): 해충 발생으로 방역소독 수요 증가에 따른 목표치 상향 조정												
	- HIV 신속검사 건수(200건→ 500건): 코로나19 종료 이후 목표치 현실화 및 상향 조정												
	담당자	담당부서 및 담당업무			담당자	전화번호							
		보건행정과(방역대응팀장)			박성민	02-3153-1671							
보건행정과(방역소독관리)			김미림	02-3153-1673									
보건행정과(HIV담당)			이지은	02-3153-9032									
보건행정과(감염병 홍보)			강다현	02-3153-9034									
내·외부 소통 및 협력 계획	구분	지역사회 자원			활용방안								
	방역 소독	공공기관	16개 동주민센터		· 주민 의견수렴을 통한 동별 방역취약지역 조사 · 새마을자율방역대 지원 등 업무협조								
			건강동행과, 어르신동행과, 아동보육과, 장애인사 회보장과		· 노인복지시설 등 건강 취약계층에 대한 방역 약품 지원 협조								
		지역주민	새마을자율방역대			· 지역 주민들에게 방역 약품, 활동비 등을 지원하여 보 건소에서 미치지 못하는 방역 공백 해소							
	HIV	공공기관	의약과		· HIV 신속검사 진행 협조								
			한국에이즈퇴치연맹 구세군보건사업부 대한에이즈예방협회		· 에이즈예방 교육 강사 지원 · HIV 및 에이즈 예방 홍보 물품 및 인력 지원								
	홍보	공공기관	보건행정과		· 홍보물 제작 및 홍보자료 게시·비치 요청,								
			홍보미디어과 등		· 구 운영 SNS, 홈페이지 등 홍보자료 게시								
동 주민센터 등			· 홍보자료 또는 홍보물 비치·배부										

추진전략	1. 감염병 및 재난 대응 체계 구축																																																																												
추진과제	① 감염병 예방 및 대응 체계 개선																																																																												
세부과제	①-5. 적기 예방접종 시행으로 면역 능력 향상																																																																												
추진배경	<input type="checkbox"/> 감염병 예방 및 확산방지를 위한 가장 효과적인 방법으로 예방접종의 중요성 높음																																																																												
과제목표	<input type="checkbox"/> 감염병 종류별 적기 예방접종 실시로 접종의 효과 향상 <input type="checkbox"/> 예방접종 비용 지원과 홍보를 통해 접종률 향상 도모																																																																												
대 상	<input type="checkbox"/> 감염병 취약계층(65세 이상, 12세 이하 등) 등 지역주민 - 구민 361,417명, 12세 이하 아동 26,860명, 65세 이상 어르신 59,612명																																																																												
주요내용	<input type="checkbox"/> 예방접종률 향상으로 감염성 질환의 선제적 예방관리																																																																												
	<table border="1"> <thead> <tr> <th>구 분</th> <th colspan="2">내 용</th> </tr> </thead> <tbody> <tr> <td rowspan="3">어린이국가예방접종 (19종)</td> <td>대상</td> <td>· 12세 이하 어린이</td> </tr> <tr> <td>방법</td> <td>· 위탁의료기관에서 접종 후 비용 상환</td> </tr> <tr> <td>내용</td> <td>· 필수예방접종 19종</td> </tr> <tr> <td rowspan="3">HPV 국가예방접종</td> <td>대상</td> <td>· 12~17세 여아, 18~26세 저소득층 여성</td> </tr> <tr> <td>방법</td> <td>· 위탁의료기관에서 건강상담 및 예방접종 후 비용 상환</td> </tr> <tr> <td>내용</td> <td>· 표준 여성청소년 건강상담 지원(12세 여아) · 사람유두종바이러스 감염증 예방접종 제공 ※지원백신: HPV 4가(가다실)</td> </tr> <tr> <td rowspan="3">B형간염 주산기 감염 예방</td> <td>대상</td> <td>· B형간염 표면항원(HBsAg) 양성 또는 B형간염 e항원(HBeAg) 양성 산모로부터 출생한 영유아 및 12세 이하 어린이</td> </tr> <tr> <td>방법</td> <td>· B형간염 산모에게서 태어난 신생아의 B형간염 주산기 감염예방을 위해 적기 면역글로불린, B형간염 기초3회 예방접종, 항원항체검사, 재접종 및 재검사 지원관리(무료 접종 및 검사 지원)</td> </tr> <tr> <td>내용</td> <td>· 위탁의료기관 예방접종 및 항원-항체 검사 후 비용상환</td> </tr> <tr> <td rowspan="3">초·중학교 입학생 예방접종 확인사업</td> <td>대상</td> <td>· 초등학교 및 중학교 입학 예정자</td> </tr> <tr> <td>방법</td> <td>· 교육부의 초·중학교 입학생 정보와 질병관리청 예방접종 정보연계하여 사업 대상의 예방접종 완료 여부 확인</td> </tr> <tr> <td>내용</td> <td>· 입학 전까지 접종 완료 및 전산 등록 확인 · 예방접종 여부를 확인하고 미접종자와 무기록자는 예방접종을 받도록 안내</td> </tr> <tr> <td rowspan="2">어르신 폐렴구균 예방접종</td> <td>대상</td> <td>· 65세 이상 어르신</td> </tr> <tr> <td>방법/내용</td> <td>· 위탁의료기관 예방접종 후 비용 상환 · 65세 어르신 폐렴구균(PPSV23) 예방접종 비용 1회 지원</td> </tr> <tr> <td rowspan="3">인플루엔자 예방접종</td> <td>대상</td> <td>· 65세 이상 어르신, 임신부, 생후 6개월~13세 어린이</td> </tr> <tr> <td>방법</td> <td>· 위탁의료기관 예방접종 후 비용 상환</td> </tr> <tr> <td>내용</td> <td>· 인플루엔자 백신 접종비 지원, 불안정한 백신 수급 상황에 대처 · 미접종자 관리 및 1:1 예방접종 상담</td> </tr> <tr> <td rowspan="2">성인 예방접종</td> <td>대상</td> <td>· B형간염, 장티푸스, 신증후군출혈열의 감염병에 노출될 가능성 높은 대상자(위험지역 체류자 및 여행객, 보균자와 접촉이 잦은 가족 등의 고위험군)</td> </tr> <tr> <td>방법/내용</td> <td>· 보건소 내소접종/B형간염, 장티푸스, 신증후군출혈열 예방접종</td> </tr> <tr> <td rowspan="2">취약계층 대상포진 예방접종</td> <td>대상</td> <td>· 마포구에 1년 이상 거주한 65세 이상 생계·의료급여수급권자</td> </tr> <tr> <td>방법/내용</td> <td>· 위탁의료기관 예방접종 후 비용 상환/ 대상포진 예방접종 1회 지원</td> </tr> <tr> <td rowspan="3">코로나19 예방접종</td> <td>대상</td> <td>· 65세 이상 어르신, 면역저하자 및 감염취약시설 입소자 등</td> </tr> <tr> <td>방법</td> <td>· 코로나19 예방접종 비용 지급</td> </tr> <tr> <td>내용</td> <td>· 백신수급 및 유지 관리, 코로나19 1가백신(JN.1기반) 접종</td> </tr> <tr> <td rowspan="2">예방접종 위탁의료기관 관리</td> <td>대상</td> <td>· 위탁의료기관</td> </tr> <tr> <td>방법/내용</td> <td>· 자율점검: 상·하반기 2회 / 방문점검: 연1회 이상(2인1조 방문점검)</td> </tr> <tr> <td rowspan="3">예방접종 후 이상반응 관리 및 피해보상</td> <td>대상</td> <td>· 접종 후 예방접종으로 인하여 발생한 증상/질병으로 당해 예방접종과 시간적 관련성이 있는 접종자</td> </tr> <tr> <td>방법</td> <td>· 질병보건통합관리시스템 통한 신고</td> </tr> <tr> <td>내용</td> <td>· 예방접종 등에 따른 피해의 국가보상 범위: 진료비, 정액 간병비, 장애(일시 보상금), 사망(일시보상금 및 장제비)</td> </tr> <tr> <td>예방접종 교육</td> <td>대상</td> <td>· 관내 지역주민</td> </tr> </tbody> </table>		구 분	내 용		어린이국가예방접종 (19종)	대상	· 12세 이하 어린이	방법	· 위탁의료기관에서 접종 후 비용 상환	내용	· 필수예방접종 19종	HPV 국가예방접종	대상	· 12~17세 여아, 18~26세 저소득층 여성	방법	· 위탁의료기관에서 건강상담 및 예방접종 후 비용 상환	내용	· 표준 여성청소년 건강상담 지원(12세 여아) · 사람유두종바이러스 감염증 예방접종 제공 ※지원백신: HPV 4가(가다실)	B형간염 주산기 감염 예방	대상	· B형간염 표면항원(HBsAg) 양성 또는 B형간염 e항원(HBeAg) 양성 산모로부터 출생한 영유아 및 12세 이하 어린이	방법	· B형간염 산모에게서 태어난 신생아의 B형간염 주산기 감염예방을 위해 적기 면역글로불린, B형간염 기초3회 예방접종, 항원항체검사, 재접종 및 재검사 지원관리(무료 접종 및 검사 지원)	내용	· 위탁의료기관 예방접종 및 항원-항체 검사 후 비용상환	초·중학교 입학생 예방접종 확인사업	대상	· 초등학교 및 중학교 입학 예정자	방법	· 교육부의 초·중학교 입학생 정보와 질병관리청 예방접종 정보연계하여 사업 대상의 예방접종 완료 여부 확인	내용	· 입학 전까지 접종 완료 및 전산 등록 확인 · 예방접종 여부를 확인하고 미접종자와 무기록자는 예방접종을 받도록 안내	어르신 폐렴구균 예방접종	대상	· 65세 이상 어르신	방법/내용	· 위탁의료기관 예방접종 후 비용 상환 · 65세 어르신 폐렴구균(PPSV23) 예방접종 비용 1회 지원	인플루엔자 예방접종	대상	· 65세 이상 어르신, 임신부, 생후 6개월~13세 어린이	방법	· 위탁의료기관 예방접종 후 비용 상환	내용	· 인플루엔자 백신 접종비 지원, 불안정한 백신 수급 상황에 대처 · 미접종자 관리 및 1:1 예방접종 상담	성인 예방접종	대상	· B형간염, 장티푸스, 신증후군출혈열의 감염병에 노출될 가능성 높은 대상자(위험지역 체류자 및 여행객, 보균자와 접촉이 잦은 가족 등의 고위험군)	방법/내용	· 보건소 내소접종/B형간염, 장티푸스, 신증후군출혈열 예방접종	취약계층 대상포진 예방접종	대상	· 마포구에 1년 이상 거주한 65세 이상 생계·의료급여수급권자	방법/내용	· 위탁의료기관 예방접종 후 비용 상환/ 대상포진 예방접종 1회 지원	코로나19 예방접종	대상	· 65세 이상 어르신, 면역저하자 및 감염취약시설 입소자 등	방법	· 코로나19 예방접종 비용 지급	내용	· 백신수급 및 유지 관리, 코로나19 1가백신(JN.1기반) 접종	예방접종 위탁의료기관 관리	대상	· 위탁의료기관	방법/내용	· 자율점검: 상·하반기 2회 / 방문점검: 연1회 이상(2인1조 방문점검)	예방접종 후 이상반응 관리 및 피해보상	대상	· 접종 후 예방접종으로 인하여 발생한 증상/질병으로 당해 예방접종과 시간적 관련성이 있는 접종자	방법	· 질병보건통합관리시스템 통한 신고	내용	· 예방접종 등에 따른 피해의 국가보상 범위: 진료비, 정액 간병비, 장애(일시 보상금), 사망(일시보상금 및 장제비)	예방접종 교육	대상	· 관내 지역주민
	구 분	내 용																																																																											
	어린이국가예방접종 (19종)	대상	· 12세 이하 어린이																																																																										
		방법	· 위탁의료기관에서 접종 후 비용 상환																																																																										
		내용	· 필수예방접종 19종																																																																										
	HPV 국가예방접종	대상	· 12~17세 여아, 18~26세 저소득층 여성																																																																										
		방법	· 위탁의료기관에서 건강상담 및 예방접종 후 비용 상환																																																																										
		내용	· 표준 여성청소년 건강상담 지원(12세 여아) · 사람유두종바이러스 감염증 예방접종 제공 ※지원백신: HPV 4가(가다실)																																																																										
	B형간염 주산기 감염 예방	대상	· B형간염 표면항원(HBsAg) 양성 또는 B형간염 e항원(HBeAg) 양성 산모로부터 출생한 영유아 및 12세 이하 어린이																																																																										
		방법	· B형간염 산모에게서 태어난 신생아의 B형간염 주산기 감염예방을 위해 적기 면역글로불린, B형간염 기초3회 예방접종, 항원항체검사, 재접종 및 재검사 지원관리(무료 접종 및 검사 지원)																																																																										
		내용	· 위탁의료기관 예방접종 및 항원-항체 검사 후 비용상환																																																																										
	초·중학교 입학생 예방접종 확인사업	대상	· 초등학교 및 중학교 입학 예정자																																																																										
		방법	· 교육부의 초·중학교 입학생 정보와 질병관리청 예방접종 정보연계하여 사업 대상의 예방접종 완료 여부 확인																																																																										
		내용	· 입학 전까지 접종 완료 및 전산 등록 확인 · 예방접종 여부를 확인하고 미접종자와 무기록자는 예방접종을 받도록 안내																																																																										
	어르신 폐렴구균 예방접종	대상	· 65세 이상 어르신																																																																										
		방법/내용	· 위탁의료기관 예방접종 후 비용 상환 · 65세 어르신 폐렴구균(PPSV23) 예방접종 비용 1회 지원																																																																										
	인플루엔자 예방접종	대상	· 65세 이상 어르신, 임신부, 생후 6개월~13세 어린이																																																																										
		방법	· 위탁의료기관 예방접종 후 비용 상환																																																																										
		내용	· 인플루엔자 백신 접종비 지원, 불안정한 백신 수급 상황에 대처 · 미접종자 관리 및 1:1 예방접종 상담																																																																										
성인 예방접종	대상	· B형간염, 장티푸스, 신증후군출혈열의 감염병에 노출될 가능성 높은 대상자(위험지역 체류자 및 여행객, 보균자와 접촉이 잦은 가족 등의 고위험군)																																																																											
	방법/내용	· 보건소 내소접종/B형간염, 장티푸스, 신증후군출혈열 예방접종																																																																											
취약계층 대상포진 예방접종	대상	· 마포구에 1년 이상 거주한 65세 이상 생계·의료급여수급권자																																																																											
	방법/내용	· 위탁의료기관 예방접종 후 비용 상환/ 대상포진 예방접종 1회 지원																																																																											
코로나19 예방접종	대상	· 65세 이상 어르신, 면역저하자 및 감염취약시설 입소자 등																																																																											
	방법	· 코로나19 예방접종 비용 지급																																																																											
	내용	· 백신수급 및 유지 관리, 코로나19 1가백신(JN.1기반) 접종																																																																											
예방접종 위탁의료기관 관리	대상	· 위탁의료기관																																																																											
	방법/내용	· 자율점검: 상·하반기 2회 / 방문점검: 연1회 이상(2인1조 방문점검)																																																																											
예방접종 후 이상반응 관리 및 피해보상	대상	· 접종 후 예방접종으로 인하여 발생한 증상/질병으로 당해 예방접종과 시간적 관련성이 있는 접종자																																																																											
	방법	· 질병보건통합관리시스템 통한 신고																																																																											
	내용	· 예방접종 등에 따른 피해의 국가보상 범위: 진료비, 정액 간병비, 장애(일시 보상금), 사망(일시보상금 및 장제비)																																																																											
예방접종 교육	대상	· 관내 지역주민																																																																											

	및 홍보	방법/내용	<ul style="list-style-type: none"> <li>· 언론 홍보: 국가예방접종사업 내용 및 확대 변경 사항 안내</li> <li>· 행사 홍보: 새우젓축제 등 활용</li> <li>· 문자 발송: 적기 예방접종 안내 및 미접종 대상자 개별 상담</li> <li>· <b>개선</b> 미접종자 개별우편 안내 및 예방접종대상자 집중 문자 발송</li> <li>· <b>개선</b> 접종률 주기적 관리 및 미접종자 접종안내 반복적 독려</li> </ul>												
추진체계 (자원 연계·협력)	참여기관 (연계·협력 주체)		주요역할						민관협력 및 주민참여 방법 (연계·협력 방법)						
	관내 병·의원		<ul style="list-style-type: none"> <li>•예방접종 실시 및 등록관리</li> <li>•감염병 의심환자 감시</li> <li>•내원환자 예방접종 교육 및 홍보</li> </ul>						<ul style="list-style-type: none"> <li>•안전하고 정확한 예방접종 실시</li> <li>•지속적인 교육 및 피드백</li> </ul>						
	교육기관 (서부교육지원청, 초·중·고등학교, 유치원·어린이집)		<ul style="list-style-type: none"> <li>•국가예방접종 지원사업 안내 및 홍보</li> </ul>						<ul style="list-style-type: none"> <li>•국가예방접종지원사업 홍보</li> </ul>						
노인복지시설 (경로당, 노인대학 등)		<ul style="list-style-type: none"> <li>•예방접종 안내 및 홍보 (어르신 인플루엔자, 폐렴구균, 코로나19)</li> </ul>						<ul style="list-style-type: none"> <li>•어르신 대상 예방접종 홍보</li> </ul>							
자원투입 계획	구분		현황(2024)			목표(2025)			비고						
	인력(명)		6			6			공무원(4), 기간제(2)						
	예산 (백만원)	국비	1,601			1,736			* 예산 목표치 변경 (7,392백만원 →6,009백만원):국가 사업의 가내시 예산 반영						
		지방비	4,196			4,273									
전체		5,797			6,009										
월별 추진일정	구분		1	2	3	4	5	6	7	8	9	10	11	12	
	예방접종사업 평가및 계획														
	국가예방접종시행														
	위탁의료기관 관리 및 홍보														
자체평가 방안	구분		내용												
	평가지기		연 2회(상·하반기)												
	평가내용		세부사업별 자원(인력·예산) 투입 및 세부사업 일정 추진상황, 성과지표 달성도												
	평가방법		보고문서 등 자료, 통계자료 활용												
	평가반영		성공요인·부진요인 분석 및 개선방안 도출하여 사업 추진에 반영												
세부과제 성과지표	성과지표명		정의		전년대비 신규지표 여부 (신규/기존)		현황 (2024)		목표 (2025)		자료원				
	어린이 국가예방접종률(%)		백신별 접종 대상의 합 대비 접종 건수		기존		98.47%		95%		질병보건통합관 리시스템				
	어르신 인플루엔자 예방접종률(%)		65세이상 인구 대비 접종 건수		기존		80.25%		83%		질병보건통합관 리시스템				
	어르신 코로나19백신 예방접종률(%)		65세이상 인구대비 백신 접종 건수		기존		47.38%		50%		질병보건통합관 리시스템				
<input type="checkbox"/> 목표설정 근거: 질병관리청 예방접종 지원사업 지침에 따름 ※ 성과지표 목표치 변경 사유 -어르신 인플루엔자 예방접종률(85%→83%): 24년 성과지표 결과 반영 목표 현실화 -어르신 코로나19 백신 접종률(12%→50%): 24년 성과지표 결과 반영 목표 상향															
담당자	담당부서 및 담당업무						담당자			전화번호					
	건강동행과(예방접종팀장)						임은정			02-3153-9101					
	건강동행과(예방접종 총괄)						송혜민			02-3153-9995					
	건강동행과(예방접종 사업)						전유리			02-3153-9074					
	건강동행과(예방접종실 운영)						김로사			02-3153-9094					
내·외부 소통 및 협력계획		<input type="checkbox"/> 예방접종 시행 협력을 위한 의료단체(협회)와 간담회 실시 <input type="checkbox"/> 어린이, 취약계층 예방접종 참여를 위한 관계부서 업무 협력													

추진전략	1. 감염병 및 재난 대응 체계 구축													
추진과제	② 재난 및 응급 의료서비스를 통한 보건의료 역량 강화													
세부과제	②-1. 민·관 협력 재난 응급 의료체계 구축 및 현장 응급의료소 모의훈련 실시													
추진배경	<input type="checkbox"/> 마포지역의 경우 대형 종합병원 부재 등 응급의료 자원이 충분하지 않음. <input type="checkbox"/> 각종 사고 및 재난에 대비한 효율적 응급 의료체계 구축의 필요성 높음													
과제목표	<input type="checkbox"/> 현장응급의료소 설치·운영 훈련으로 응급의료 대응 역량강화 <input type="checkbox"/> 효율적 응급의료 대응을 위해 민·관 재난응급의료 지원 체계 구축													
대 상	<input type="checkbox"/> 보건소, 의료기관, 응급의료 유관기관 등													
주요내용	<input type="checkbox"/> 민·관협력 재난의료 체계 구축 <input type="checkbox"/> 재난의료 신속 대응을 위한 재난안전통신망 상황 유지 <input type="checkbox"/> 재난의료지원단 교육 및 훈련 실시: 이론 및 실습교육, 모의훈련 실시													
추진체계 (자원 연계·협력)	참여기관 (연계·협력 주체)		주요역할						민관협력 및 주민참여 방법 (연계·협력 방법)					
	보건소 신속대응반		●지역 재난응급의료자원관리 총괄						●분기별 응급자원정보 자료공유 ●재난의료인적자원현황공유 ●각종재난대비 훈련실시 협조 ●재난의료인력 교육 참석					
	서울응급의료지원센터		●재난의료 인적자원 현황 공유 ●보건소 재난의료인력 교육											
	소방서,군부대,서울대병원		●재난 대비 훈련 협력 ●응급의료현장 통제/안전이송 협조											
	병원급 의료기관		●응급자원 정보 자료 공유											
응급환자이송업체		●환자이송 인력/장비 자료 공유												
자원투입 계획	구분		현황(2024)			목표(2025)			비고					
	인력(명)		26			26			공무원(18), 신촌연세병원(8)					
	예산 (백만원)	국 비	1			1			※예산 목표 변경: -재난전담인력 확보로 인한 인건비 추가 -마포구 재난의료지원단 범위 확대 (보건소신속대응반+신촌연세병원SDMAT)					
		지방비	16			33								
전 체		17			34									
월별 추진일정	구분		1	2	3	4	5	6	7	8	9	10	11	12
	현장응급의료소 설치운영 훈련		연 1회											
	만관협력 재난응급의료지원체계구축													
자체평가 방안	구분		내용											
	평가시기	연 2회(상·하반기)												
	평가내용	세부사업별 자원(인력·예산) 투입 및 세부사업 일정 추진상황, 성과지표 달성도												
	평가방법	보고문서 등 자료, 통계자료 활용												
세부과제 성과지표	성과지표명		정의		전년대비 신규지표 여부 (신규/기준)		현황 (2024)		목표 (2025)		자료원			
	마포구 신속대응반 운영		신속대응반 구성운영 여부		기준		상시운영		상시운영		내부문서			
	재난안전통신망정기교신 참여율(%)		재난안전통신망 교신 시 응답 비율		기준		89.71%		91%		내부문서			
<input type="checkbox"/> 마포구 재난안전통신망 정기교신 참여율 - 목표설정 근거: 2024년 현황 대비 약 1% 향상 목표 - 측정방법: (정기교신참여일수/정기교신 시행일수)*100														

	담당부서 및 담당업무	담당자	전화번호
담당자	의약과(의무팀장)	오정순	02-3153-9121
	의약과(응급의료 관리)	류인영	02-3153-9123
	의약과(응급의료관리-재난)	김나희	02-3153-9128
내·외부 소통 및 협력계획	<input type="checkbox"/> 마포구보건소 신속대응반 운영 - 상황전파, 교육 및 훈련 안내 시 모바일 메신저 활용하여 내부 인력과 소통 <input type="checkbox"/> 재난안전통신망 정기교신 참여 - 정기교신 담당 부서에 정기교신 실적 공유 요청 <input type="checkbox"/> 재난의료자원정보 공유 - 재난의료인적자원: 월1회 점검 - 병원급 의료기관 14개소 응급자원정보: 분기별 1회 점검 <input type="checkbox"/> 재난 관련 마포구 유관기관 - 합동훈련 참가 요청 시 적극 협조		

추진전략	1. 감염병 및 재난 대응 체계 구축														
추진과제	② 재난 및 응급 의료서비스를 통한 보건의료 역량 강화														
세부과제	②-2. 심폐소생술 교육 활성화를 통한 응급구조역량 갖춘 인구 수 제고														
추진배경	<input type="checkbox"/> 각종 재난 응급 상황에서 생명을 지키기 위해 심폐소생술의 중요성 높음 <input type="checkbox"/> 심폐소생술에 대한 관심(인지율 92.7%) 대비 교육경험율(26.8%)은 높지 않음														
과제목표	<input type="checkbox"/> 심폐소생술 및 응급상황에 대처 가능한 인구 확대로 안전한 지역사회 조성														
대 상	<input type="checkbox"/> 마포구민, 직장인, 학생, 공공기관·시설 관계자, 자동심장충격기 관리자 등														
주요내용	<input type="checkbox"/> 심폐소생술 상설교육장 운영: 구민 누구나 심폐소생술 교육을 받을 수 있도록 교육의 기회 확대, 직원 대상 구조 및 응급처치 교육 실시 <input type="checkbox"/> <b>개선</b> 「찾아가는 구조 및 응급처치 교육」 강화 : 관내 초·중·고등학생 및 교직원, 사업장 임직원, 단체 대상으로 구조 및 응급처치 교육 실시														
추진체계 (자원 연계·협력)	참여기관 (연계·협력 주체)			주요역할						민관협력 및 주민참여 방법 (연계·협력 방법)					
	보건소			●심폐소생술 교육계획 수립·시행						●상설교육장 교육신청(전화 및 온라인) ●출장교육신청(전화)					
	교육기관(초·중·고)			●학생, 교직원 참여안내, 장소협조											
	관내 사업장 등 단체			●소속직원 심폐소생술 참여 독려											
전문교육기관			●찾아가는 구조 및 응급처치 교육 실시												
자원투입 계획	구분		현황(2024)			목표(2025)			비고						
	인력(명)		2			2			전문인력(1), 보조인력(1)						
	예산 (백만원)	국 비	13			12									
		지방비	93			71									
전 체		106			83										
월별 추진일정	구분		1	2	3	4	5	6	7	8	9	10	11	12	
	심폐소생술 상설교육장 교육														
	찾아가는 응급처치 등 교육														
	심폐소생술 교육 홍보														
자체평가 방안	구분		내용												
	평가시기		연 2회(상·하반기)												
	평가내용		세부사업별 자원(인력·예산) 투입 및 세부사업 일정 추진상황, 성과지표 달성도												
	평가방법		보고문서 등 자료, 통계자료 활용												
	평가방영		성공요인·부진요인 분석 및 개선방안 도출하여 사업 추진에 반영												
세부과제 성과지표	성과지표명		정의		전년대비 신규지표 여부 (신규/기존)		현황 (2024)		목표 (2025)		자료원				
	중장기대표/25년주요성과지표 심폐소생술 교육이수자(명)		교육이수인원		기존		17,699		15,500		내부문서				
	<input type="checkbox"/> 목표설정 근거: 최근 2개년도 실적 반영 <input type="checkbox"/> 측정방법: 심폐소생술 교육장 이수자 수+찾아가는 구조 및 응급처치 교육 등 이수자 수														
	※ 성과지표 목표치 변경 사유 - 심폐소생술 교육이수자 수(15,100명→15,500명): 최근 2개년도 실적 반영하여 목표 상향														
담당자	담당부서 및 담당업무						담당자			전화번호					
	의약과(의무팀장)						오정순			02-3153-9121					
	의약과(응급의료 관리)						류인영			02-3153-9123					
	의약과(응급의료관리-교육)						유태건			02-3153-9129					
<input type="checkbox"/> 관내 초·중·고등학교 대상 교육 실시를 위한 협의 <input type="checkbox"/> 자동심장충격기 의무시설 등의 관리책임자 교육 <input type="checkbox"/> 직원 및 유관기관 대상 구조 및 응급처치 교육 <input type="checkbox"/> 전문 교육기관 점검 및 환류 실시															

추진전략	1. 감염병 및 재난 대응 체계 구축													
추진과제	② 재난 및 응급 의료서비스를 통한 보건의료 역량 강화													
세부과제	②-3. 구급차 및 자동심장충격기 관리 강화로 응급의료지원체계 구축													
추진배경	<input type="checkbox"/> 재난 및 응급상황 필수 장비인 구급차와 자동심장충격기 관리 중요성 높음													
과제목표	<input type="checkbox"/> 긴급 상황 시 주요 응급의료 장비를 즉시 사용가능 하도록 정상 운영 상태로 유지													
대 상	<input type="checkbox"/> 구급차 운용 기관/업체(보건소, 의료기관, 민간이송업체 등), 자동심장충격기 설치 시설													
주요내용	<input type="checkbox"/> 구급차 현장점검 실시 <input type="checkbox"/> 자동심장충격기 설치시설 점검·관리 독려 및 현장점검 실시													
추진체계 (자원 연계·협력)	참여기관 (연계·협력 주체)			주요역할						민관협력 및 주민참여 방법 (연계·협력 방법)				
	마포구 보건소			●구급차, 자동심장충격기 점검관리						●자동심장충격기 상시관리 및 점검 협조 ●구급차 상시관리 현장점검 협조				
	구급차운용기관			●구급차 자체점검 및 유지관리										
	자동심장충격기설치기관			●자동심장충격기 자체점검 및 유지관리										
서울응급의료지원센터			●구급차, 자동심장충격기 정보관리/환류											
자원투입 계획	구분		현황(2024)			목표(2025)			비고					
	인력(명)		3			3			공무원(3)-보건소 점검인력					
	예산 (백만원)	국 비	5			5			※ 인력 목표 변경(2명->3명) 응급의료관리 인력추가 투입					
		지방비	5			5								
전 체		10			10									
월별 추진일정	구분		1	2	3	4	5	6	7	8	9	10	11	12
	구급차 현장점검		차량별 연1회											
	자도임장충격기 현장점검		장비별 연1회											
	자동심장충격기 자체 점검 관리													
자체평가 방안	구분		내용											
	평가지기		연 2회(상·하반기)											
	평가내용		세부사업별 자원(인력·예산) 투입 및 세부사업 일정 추진상황, 성과지표 달성도											
	평가방법		보고문서 등 자료, 통계자료 활용											
평가방법		성공요인·부진요인 분석 및 개선방안 도출하여 사업 추진에 반영												
세부과제 성과지표	성과지표명		정의		전년대비 신규지표 여부 (신규/기존)		현황 (2024)		목표 (2025)		자료원			
	구급차 현장점검 및 관리(회)		구급차 점검 여부		기존		1회		1회		내부자료			
	자동심장충격기 현장점검		장비별 현장 점검 실시 회수		기존		1회		1회		내부자료			
<input type="checkbox"/> 목표설정 근거: 전년도 실적 및 중장기 계획 목표 반영 <input type="checkbox"/> 측정방법: 심폐소생술 교육장 이수자 수+찾아가는 구조 및 응급처치 교육 등 이수자 수														
담당자	담당부서 및 담당업무						담당자			전화번호				
	의약과(의무팀장)						오정순			02-3153-9121				
	의약과(응급의료관리 총괄)						류인영			02-3153-9123				
의약과(응급의료관리 지원)						유태건, 김나희			02-3153-9129, 9128					
내·외부소통 및 협력계획	<input type="checkbox"/> 현장점검 시 원활한 진행을 위하여 점검 안내 실시 - 구급차: 각 단계별 실시 안내 공문 발송(총 4단계로 진행) - 자동심장충격기: 공문 안내 <input type="checkbox"/> 자동심장충격기 설치시설 대상 자체 점검 상시 안내 <input type="checkbox"/> 자동심장충격기 관리책임자 교육 공문 발송													

추진전략	II. 약자와 동행하는 건강안전망 강화																																																																										
추진과제	① 저출산 대응 및 출산 친화적 건강환경 조성																																																																										
세부과제	①-2. 임신·출산·육아 원스톱 건강관리 서비스를 통한 모자건강증진																																																																										
추진배경	<input type="checkbox"/> 만혼, 난임, 고령 임신 증가에 따라 건강하고 안전한 임신·출산의 중요성 높음 <table border="1" style="margin-top: 10px;"> <thead> <tr> <th>구분</th> <th colspan="7">내용</th> </tr> </thead> <tbody> <tr> <td>혼인(건)</td> <td>(2017년) 2,294건</td> <td colspan="6">→ (2022년) 1,520건 : 감) 774건</td> </tr> <tr> <td rowspan="2">난임자</td> <td>여성(명)</td> <td>(2017년) 34,076명</td> <td colspan="6">→ (2019년) 34,409명 : 증) 333건</td> </tr> <tr> <td>남성(명)</td> <td>(2017년) 15,220명</td> <td colspan="6">→ (2019년) 18,186명 : 증) 2,966건</td> </tr> <tr> <td rowspan="5">고령임산부 출산률</td> <td colspan="8">마포구 35세 이상 출산율 48.5%(2022 인구동향조사)</td> </tr> <tr> <td>구분</td> <td>15~19세</td> <td>20~24세</td> <td>25~29세</td> <td>30~34세</td> <td>35~39세</td> <td>40~44세</td> <td>45~49세</td> </tr> <tr> <td>마포</td> <td>0.0</td> <td>0.6</td> <td>7.0</td> <td>49.3</td> <td>39.7</td> <td>8.8</td> <td>0.0</td> </tr> <tr> <td>서울</td> <td>0.2</td> <td>1.4</td> <td>9.9</td> <td>53.5</td> <td>43.4</td> <td>8.7</td> <td>0.2</td> </tr> <tr> <td>전국</td> <td>0.4</td> <td>4.1</td> <td>24.0</td> <td>73.5</td> <td>44.1</td> <td>8.0</td> <td>0.2</td> </tr> </tbody> </table>	구분	내용							혼인(건)	(2017년) 2,294건	→ (2022년) 1,520건 : 감) 774건						난임자	여성(명)	(2017년) 34,076명	→ (2019년) 34,409명 : 증) 333건						남성(명)	(2017년) 15,220명	→ (2019년) 18,186명 : 증) 2,966건						고령임산부 출산률	마포구 35세 이상 출산율 48.5%(2022 인구동향조사)								구분	15~19세	20~24세	25~29세	30~34세	35~39세	40~44세	45~49세	마포	0.0	0.6	7.0	49.3	39.7	8.8	0.0	서울	0.2	1.4	9.9	53.5	43.4	8.7	0.2	전국	0.4	4.1	24.0	73.5	44.1	8.0	0.2
	구분	내용																																																																									
혼인(건)	(2017년) 2,294건	→ (2022년) 1,520건 : 감) 774건																																																																									
난임자	여성(명)	(2017년) 34,076명	→ (2019년) 34,409명 : 증) 333건																																																																								
	남성(명)	(2017년) 15,220명	→ (2019년) 18,186명 : 증) 2,966건																																																																								
고령임산부 출산률	마포구 35세 이상 출산율 48.5%(2022 인구동향조사)																																																																										
	구분	15~19세	20~24세	25~29세	30~34세	35~39세	40~44세	45~49세																																																																			
	마포	0.0	0.6	7.0	49.3	39.7	8.8	0.0																																																																			
	서울	0.2	1.4	9.9	53.5	43.4	8.7	0.2																																																																			
	전국	0.4	4.1	24.0	73.5	44.1	8.0	0.2																																																																			
과제목표	<input type="checkbox"/> 국가의 임신·출산·육아 정책이 의료비 지원에서 대상자 중심의 원스톱서비스로 변화 <input type="checkbox"/> 임신·출산·육아 건강관리 대상자 등록으로 체계적 모자건강서비스 제공																																																																										
대 상	<input type="checkbox"/> 가임여성(15세~49세), 임산부, 난임자, 영유아(0세~6세) 등 ※ 가임여성(15세~49세): 인구(344,866명)의 28.5%(98,407명), 영유아(0세~6세): 12,907명																																																																										
주요내용	<input type="checkbox"/> 임신·출산·육아 원스톱 건강관리서비스를 제공하는 ‘햇빛센터’ 운영 <table border="1" style="margin-top: 10px;"> <thead> <tr> <th colspan="2">구 분</th> <th colspan="2">내 용</th> </tr> </thead> <tbody> <tr> <td rowspan="3">임 신</td> <td rowspan="3">임신 준비 지원</td> <td>대상</td> <td>건강 출산 임신을 원하는 가임기 남녀</td> </tr> <tr> <td>방법</td> <td>온라인, 방문 신청</td> </tr> <tr> <td>내용</td> <td>건강검진, 상담 및 연계</td> </tr> <tr> <td rowspan="3">전</td> <td rowspan="3">난임 부부 지원 사업</td> <td>대상</td> <td>관내 난임 부부</td> </tr> <tr> <td>방법</td> <td>보건소 방문 또는 온라인(정부24 등) 신청</td> </tr> <tr> <td>내용</td> <td>체외수정(신선배아, 동결배아), 인공수정 시술비 등 지원</td> </tr> <tr> <td rowspan="6">임 신 중</td> <td rowspan="2">임산부 등록 및 건강관리</td> <td>대상</td> <td>관내 임산부</td> </tr> <tr> <td>내용</td> <td>임신시기별검사, 영양제 지원 등</td> </tr> <tr> <td rowspan="2">맘편한 임신 통합제공서비스</td> <td>대상</td> <td>관내 임산부</td> </tr> <tr> <td>방법</td> <td>동주민센터나 보건소 방문 신청, 정부24 등 온라인 신청</td> </tr> <tr> <td></td> <td>내용</td> <td>임신출산 바우처, KTX 및 SRT 임산부 할인, 영양제 지원 등 임신지원 서비스를 한번에 통합신청</td> </tr> <tr> <td rowspan="2">영양플러스 대상자 맞춤형 영양관리</td> <td>대상</td> <td>관내 중위소득 80% 이하 임산부 및 영·유아(66개월 미만)</td> </tr> <tr> <td>내용</td> <td>정기적 영양평가, 영양교육 및 상담, 보충식품 지원 등</td> </tr> </tbody> </table>	구 분		내 용		임 신	임신 준비 지원	대상	건강 출산 임신을 원하는 가임기 남녀	방법	온라인, 방문 신청	내용	건강검진, 상담 및 연계	전	난임 부부 지원 사업	대상	관내 난임 부부	방법	보건소 방문 또는 온라인(정부24 등) 신청	내용	체외수정(신선배아, 동결배아), 인공수정 시술비 등 지원	임 신 중	임산부 등록 및 건강관리	대상	관내 임산부	내용	임신시기별검사, 영양제 지원 등	맘편한 임신 통합제공서비스	대상	관내 임산부	방법	동주민센터나 보건소 방문 신청, 정부24 등 온라인 신청		내용	임신출산 바우처, KTX 및 SRT 임산부 할인, 영양제 지원 등 임신지원 서비스를 한번에 통합신청	영양플러스 대상자 맞춤형 영양관리	대상	관내 중위소득 80% 이하 임산부 및 영·유아(66개월 미만)	내용	정기적 영양평가, 영양교육 및 상담, 보충식품 지원 등																																			
	구 분		내 용																																																																								
임 신	임신 준비 지원	대상	건강 출산 임신을 원하는 가임기 남녀																																																																								
		방법	온라인, 방문 신청																																																																								
		내용	건강검진, 상담 및 연계																																																																								
전	난임 부부 지원 사업	대상	관내 난임 부부																																																																								
		방법	보건소 방문 또는 온라인(정부24 등) 신청																																																																								
		내용	체외수정(신선배아, 동결배아), 인공수정 시술비 등 지원																																																																								
임 신 중	임산부 등록 및 건강관리	대상	관내 임산부																																																																								
		내용	임신시기별검사, 영양제 지원 등																																																																								
	맘편한 임신 통합제공서비스	대상	관내 임산부																																																																								
		방법	동주민센터나 보건소 방문 신청, 정부24 등 온라인 신청																																																																								
		내용	임신출산 바우처, KTX 및 SRT 임산부 할인, 영양제 지원 등 임신지원 서비스를 한번에 통합신청																																																																								
	영양플러스 대상자 맞춤형 영양관리	대상	관내 중위소득 80% 이하 임산부 및 영·유아(66개월 미만)																																																																								
내용		정기적 영양평가, 영양교육 및 상담, 보충식품 지원 등																																																																									

출산 후	고위험 임신부 의료비 지원	대상	19대 고위험 임신질환으로 진단받고 입원치료 받은 임신부												
		방법	임산부의 주민등록 주소지 관할 보건소 방문 신청												
		내용	전액본인부담금 및 비급여 진료비 지원												
	35세이상 임신부 의료비 지원	대상	관내 임신부 중 35세 이상												
		방법	온라인 또는 방문 신청												
		내용	외래진료비 및 검사비 지원												
	산모·신생아 건강관리지원 사업 (산후도우미지원)	대상	관내 출산가정												
		방법	보건소 방문 또는 온라인(복지로 등) 신청												
		내용	산모신생아 건강관리 바우처 신청 후 지정 산후도우미 제공기관 자율 선택 및 계약 후 서비스 이용												
	산후조리경비 지원 사업	대상	관내 주소지를 둔 산모(서울시 출생신고)												
방법		관할 동주민센터 방문 또는 온라인(서울맘케어) 신청													
내용		출생아 1인당 산후조리경비 바우처 100만원 지원													
개선 생애초기 건강관리지원사업	대상	마포구 관내 임신부, 20주~2세 미만 영유아													
	방법	보건소 방문 또는 온라인(e-보건소) 신청													
	내용	임산부 등 연계를 통해서 산모건강관리 시행													
산후 우울증 선별검사	대상	관내 주민													
	내용	산후우울증(에딘버러 산후우울) 검사 → 상담 후 마포구 정신건강증진센터 연계													
영유아 건강검진	대상	생후 14일부터 71개월까지 모든 영유아(건강보험가입자 및 기초생활 수급권자)													
	내용	월령에 따른 문진 및 진찰, 신체계측, 시력검사, 건강교육													
임산부·영유아 가정방문 건강관리	대상	관내(주민등록상)주소지를 둔 임신부 중 임신 20주~만2세 미만 영유아													
	방법	영유아 전문 간호사 가정방문 건강관리													
	내용	산모 및 신생아 건강평가 및 자원연계, 상담 및 교육													
특화 프로그램	출산준비 및 아기성장 발달 프로그램	내용	만족도 조사 결과에 따라 프로그램 운영 확대 및 신규 편성												
			임신준비)임신준비부부교실												
			임신초기)손주돌보기 등												
			임신중기)요가교실(확대), 토요일예비부모교실												
			임신말기)출산준비교실, 모유수유클리닉												
출산 후) 신규 우리아이건강지킴이교실, 또래 부모모임															
영아가족)이유식영양교실, 베이비건강터치교실															
추진체계 (자원 연계·협력)	참여기관 (연계·협력 주체)		주요역할						민관협력 및 주민참여 방법 (연계·협력 방법)						
	산부인과		●임산부 등록관리						●사업홍보						
	동주민센터		●맘편한 임신 통합제공서비스						●서비스 신청 및 온라인 접수						
	정신건강센터		●산후우울증 대상자 연계						●우울증 검사협조. 상담의뢰						
국민건강보험공단		●영유아 건강검진						●영유아 건강검진 예약 운영 ●수검 대상자 관리							
자원투입 계획	구분		현황(2024)				목표(2025)				비고				
	인력(명)		15				15				공무원(9), 무기계약(2), 시임제(2) 기간제(3)				
	예산 (백만원)	국 비	245				264								
		지방비	6,179				6,145								
전 체		6,424				6,409									
월별 추진일정	구분		1	2	3	4	5	6	7	8	9	10	11	12	
	사업별 계획 수립														
	업무추진														
	평가														

자체평가 방안	<b>구분</b>	<b>내용</b>				
	평가시기	연 2회(상·하반기)				
	평가내용	세부사업별 자원(인력·예산) 투입 및 세부사업 일정 추진상황, 성과지표 달성도				
	평가방법	보고문서 등 자료, PHIS 또는 통계자료 활용				
	평가반영	성공요인·부진요인 분석 및 개선방안 도출하여 사업 추진에 반영				
세부과제 성과지표	<b>성과지표명</b>	<b>정의</b>	<b>전년대비 신규지표 여부 (신규/기존)</b>	<b>현황 (2024)</b>	<b>목표 (2025)</b>	<b>자료원</b>
	<b>중장기대표</b> 임산부 등록관리율(%)	(임산부 신규 등록수/ 출생아수)*100	기존	98.7%	94%	PHIS
	<input type="checkbox"/> 목표설정 근거: 최근 5년 평균치와 '24년 실적 반영 - 코로나19 이전 2017~2019년 평균 86.8% 수준 반영하여 목표설정 <input type="checkbox"/> 측정방법: (임산부 신규 등록 수/출생아 수)*100					
	※ 성과지표 목표치 변경 사유 - 임산부등록관리율(90%→94%): '24년 실적 반영하여 목표 상향					
담당자	<b>담당부서 및 담당업무</b>		<b>담당자</b>		<b>전화번호</b>	
	건강동행과(햇빛센터모자보건팀장)		하성숙		02-3153-9071	
	건강동행과(햇빛센터 운영)		김혜진		02-3153-9090	
	건강동행과(산모·신생아 건강관리)		김미희		02-3153-9144	
	건강동행과(모자보건사업)		김주영 김미희, 안수진, 김지연		02-3153-9088	
내·외부 소통 및 협력계획	<input type="checkbox"/> 방법: 대면 및 비대면 <input type="checkbox"/> 주기: 수시 <input type="checkbox"/> 내용 - 임신정보 등록 및 통합서비스 신청 안내, 산후우울 대상자 상담서비스 연계 및 교육 협업 - 출생가정 검진기관 안내 우편물 발송 및 검진비 지급청구					

추진전략	II. 약자와 동행하는 건강안전망 강화																		
추진과제	① 저출산 대응 및 출산 친화적 건강환경 조성																		
세부과제	①-3. 저출산 대응 및 모자 보건복지 운영 체계 구축																		
추진배경	<input type="checkbox"/> 저출산 문제는 복합 다양한 사회적 요인에 의한 사회·문화적 현상 (가치관 변화, 육아·주거·사교육의 부담, 양성간 불평등) <input type="checkbox"/> 사회복지 사업과 연계한 통합적 접근의 필요성 높음																		
과제목표	<input type="checkbox"/> 생애초기 아동 양육을 위한 경제적 지원을 통해 복지서비스 향상 및 저출산 대응																		
대 상	<input type="checkbox"/> 출산 및 아동을 양육하는 가정																		
주요내용	<input type="checkbox"/> <b>저출산·고령사회 기본계획 수립 및 시행(저출산 분야)</b> - 4차 저출산·고령사회 기본계획(2021~2025년)에 따른 연차별 시행계획 수립 - 총 3개 과제, 26개 세부사업																		
	<table border="1"> <thead> <tr> <th>구분</th> <th>과제 목록(3)</th> <th>세부사업(26)</th> <th>주관 부서</th> </tr> </thead> <tbody> <tr> <td>1</td> <td>함께 일하고 함께 돌보는 사회 조성</td> <td>13</td> <td>행정지원과, 가족행복지원과, 아동청소년과, 교육정책과, 주차관리과, 건강동행과</td> </tr> <tr> <td>2</td> <td>모두의 역량이 고루 발휘되는 사회</td> <td>3</td> <td>일자리청년과, 가족행복지원과</td> </tr> <tr> <td>3</td> <td>인구구조 변화에 대한 적용</td> <td>3</td> <td>가족행복지원과, 장애인동행과</td> </tr> </tbody> </table>			구분	과제 목록(3)	세부사업(26)	주관 부서	1	함께 일하고 함께 돌보는 사회 조성	13	행정지원과, 가족행복지원과, 아동청소년과, 교육정책과, 주차관리과, 건강동행과	2	모두의 역량이 고루 발휘되는 사회	3	일자리청년과, 가족행복지원과	3	인구구조 변화에 대한 적용	3	가족행복지원과, 장애인동행과
	구분	과제 목록(3)	세부사업(26)	주관 부서															
	1	함께 일하고 함께 돌보는 사회 조성	13	행정지원과, 가족행복지원과, 아동청소년과, 교육정책과, 주차관리과, 건강동행과															
	2	모두의 역량이 고루 발휘되는 사회	3	일자리청년과, 가족행복지원과															
3	인구구조 변화에 대한 적용	3	가족행복지원과, 장애인동행과																
<input type="checkbox"/> <b>첫만남 이용권 지원</b> - 지원대상: 2022년 1월 1일 이후 출생아(출생 신고되어 주민등록번호 부여 받은 아동) - 지원금액: 200만원이상(바우처를 통한 포인트 지급, 현금 지원 X) - 첫째아 200만원, 둘째아 이상 300만원 지원 - 사용기간: 아동 출생일로부터 2년까지 사용 - 신청방법: 온라인(복지로 또는 정부24) 및 동주민센터 방문 신청 - 사용방법: 국민행복카드 발급 후 결제 가능한 유통점에서 물품 자유구매 - 사용처: 유흥업소·사행업소 등 제외하고 사용처 폭넓게 인정 · 아동양육에 필요한 물품(의복,음식료품,가구) · 유흥업종 사행업종, 마사지 등 위생업종(이미용실 제외), 레저업종, 성인용품 등 기타업종, 면세점 등을 제외한 전 업종(온라인 구매 포함)에서 사용가능 - ‘햇빛센터’ 방문 임산부에게 첫만남 이용권 등 행복출산 원스톱 서비스 안내 - 역할																			
<table border="1"> <thead> <tr> <th>건강동행과</th> <th>동주민센터</th> </tr> </thead> <tbody> <tr> <td> · 사업비 예산 예탁 및 집행상황관리  · 대상자 관리(전체)  · 현금 및 기타수단 지급에 대한 지급 정산 관리  지급 정산 관리  · 사업홍보 및 교육, 제도개선 및 통계관리 등 </td> <td> · 신청접수, 대상자 여부 확인  · 대상자 관리(해당주소지) </td> </tr> </tbody> </table>		건강동행과	동주민센터	· 사업비 예산 예탁 및 집행상황관리 · 대상자 관리(전체) · 현금 및 기타수단 지급에 대한 지급 정산 관리 지급 정산 관리 · 사업홍보 및 교육, 제도개선 및 통계관리 등	· 신청접수, 대상자 여부 확인 · 대상자 관리(해당주소지)														
건강동행과	동주민센터																		
· 사업비 예산 예탁 및 집행상황관리 · 대상자 관리(전체) · 현금 및 기타수단 지급에 대한 지급 정산 관리 지급 정산 관리 · 사업홍보 및 교육, 제도개선 및 통계관리 등	· 신청접수, 대상자 여부 확인 · 대상자 관리(해당주소지)																		
<input type="checkbox"/> <b>서울시 임산부 교통비 지원 사업</b> - 지원대상: 신청일 기준 서울시 거주 임산부 - 지원내용: 임산부 1인당 교통비 70만원 지원 - 지급방식: 신용(체크)카드에 70만원 바우처 지급 - 사용처: 대중교통(버스, 지하철, 택시) 이용비, 자가용 유류비 등 - 신청자격: 임신 3개월 ~ 출산 후 3개월 - 사용기한: (임신기간 중 신청) 바우처 지원일 ~ 분만예정일로부터 6개월 (출산 후 신청) 바우처 지원일 ~ 자녀출생일(자녀 주민등록일)로부터 6개월																			
추진체계 (자원 연계협력)	참여기관 (연계·협력 주제)	주요역할	민관협력 및 주민참여 방법 (연계·협력 방법)																
	16개 동주민센터 영유아통합지원센터	•행복출산 원스톱서비스 제공 •임산부 및 영유아 가족 상담, 지원	•서비스신청, 접수및대상자연계 •사업 대상자 연계																

	한국전력공사	•다자녀 가구 전기료 경감	•사업 안내 및 대상자 연계										
	한국가스공사	•다자녀 가구 가스료 경감	•사업 안내 및 대상자 연계										
	한국지역난방공사	•다자녀 가구 지역난방비 경감	•사업 안내 및 대상자 연계										
자원투입 계획	구분	현황(2024)	목표(2025)	비고									
	인력(명)	1	1	공무원(전담1)									
	예산 (백만원)	국 비	1,670	1,623									
		지방비	1,020	1,001									
전 체		2,690	2,624										
월별 추진일정	구분	1	2	3	4	5	6	7	8	9	10	11	12
	저출산 고령사회계획 수립												
	첫만남 이용권 지원												
	서울시 임신부교통비 지원												
자체평가 방안	구분	내용											
	평가시기	연 2회(상·하반기)											
	평가내용	세부사업별 자원(인력·예산) 투입 및 세부사업 일정 추진상황, 성과지표 달성도											
	평가방법	보고문서 등 자료, 행복이음시스템 또는 통계자료 활용											
	평가반영	성공요인·부진요인 분석 및 개선방안 도출하여 사업 추진에 반영											
세부과제 성과지표	성과지표명	정의	전년대비 신규지표 여부 (신규/기존)	현황 (2024)	목표 (2025)	자료원							
	<b>25년주요성과지표</b> 첫만남 이용권 신청률(%)	출생아 중 첫만남 이용권 신청자 비율	기존	100%	100%	행복이음							
	<input type="checkbox"/> 목표설정 근거: 2024년 실적 반영 100% 유지 <input type="checkbox"/> 측정방법: (신청건수)/(출생신고건수)*100												
담당자	담당부서 및 담당업무			담당자	전화번호								
	건강동행과(햇빛센터모자보건팀장)			하성숙	02-3153-9071								
	건강동행과(행복출산 원스톱서비스)			김주영	02-3153-9072								
내·외부 소통 및 협력계획	<input type="checkbox"/> 저출산·고령사회 기본계획 수립을 위한 관계자 협의 <input type="checkbox"/> 첫만남이용권 및 임신부 교통비 지원사업 홍보를 위한 협력 <input type="checkbox"/> 지역자원 연계 및 활성화 방안 논의												

추진전략	II. 약자와 동행하는 건강안전망 강화		
추진과제	② 사회적 약자를 위한 의료안전망 강화		
세부과제	②-1. 치매안심센터 거점으로하는 예방·검진·관리 및 맞춤형 서비스 체계 강화		
추진배경	<input type="checkbox"/> 고령사회 심화로 치매환자 지속 증가 및 사회·경제적 부담 증가 ※('24.10월기준) 마포구 60세 이상 인구는 82,303명 중 치매유병률은 7.91%		
과제목표	<input type="checkbox"/> 치매통합관리서비스 제공으로 치매 중증화 억제 및 치매환자와 그 가족 삶의 질 향상		
대 상	<input type="checkbox"/> 60세 이상 마포구민, 치매환자와 그 가족		
주요내용	<input type="checkbox"/> <b>치매조기검진</b> - 대 상: 60세 이상 - 방 법: 동주민센터, 노인시설, 경로당 등 찾아가는 검진 방문간호사 가정 방문을 통한 치매검진 등 - 내 용: (1차)선별검진 -> (2차)정밀검진 -> (3차)감별검사(원인확진검사) <input type="checkbox"/> <b>개선 복지 및 민간시설 등과 연계하여 치매예방을 위한 조기검진 필요성에 대해 홍보</b> <input type="checkbox"/> <b>상태별 대상자 등록관리</b> - 대 상: 정상, 고위험, 치매환자 - 내 용: 인지건강 프로그램 운영, 치매환자쉼터 운영, 취약계층 검사비 및 치매치료비 지원 고위험군 맞춤형 사례관리 실시, 가정방문을 통한 투약관리 및 건강관리, 자원연계 <input type="checkbox"/> <b>치매환자 가족지원</b> - 대 상: 치매환자 및 가족 - 내 용: 가족프로그램 운영, 조호물품 지원, 배회실종예방 서비스 제공 등 <input type="checkbox"/> <b>치매예방 및 인식개선</b> - 대 상: 지역주민, 학생, 시설종사자 등 - 내 용: 치매예방교육, 기억친구 및 기억친구 리더 양성, 홍보 및 캠페인 등 <input type="checkbox"/> <b>지역사회 치매 친화적 환경 조성</b> - 치매안심마을 운영: 3개동(공덕동, 아현동, 망원1동), 치매환자 발굴 및 관리 협조 - 치매안심주치의 운영: 병의원과 협력체계를 구축하여 치매환자 진료 연계 <input type="checkbox"/> <b>치매환자 공공후견 사업</b> - 대 상: 의사결정 능력 부족으로 어려움을 겪고있는 치매노인 - 내 용: 공공후견인을 법적 선임하여 일상생활에 필요한 의사결정을 지원 · 공공후견인 역할: 통장 등 재산관리, 관공서 서류발급, 병원 진료 등		
추진체계 (자원 연계·협력)	<b>참여기관</b> (연계·협력 주체)	<b>주요역할</b>	<b>민관협력 및 주민참여 방법</b> (연계·협력 방법)
	동주민센터	●치매검진 및 치매환자 발굴 협조 ●치매안심센터 사업 홍보	●간담회 및 업무회의를 통한 업무협력 및 공유
	홍보미디어과	●치매안심센터 사업 홍보	
	노인복지시설 등	●치매검진 및 치매환자 발굴 협조 ●치매예방교육 의뢰	
	서부운전면허시험장	●고령자 운전면허 갱신을 위한 치매검진 지원	
	서울 여의도성모병원	●치매감별 검사(원인확진검사) 연계	
	관내 협약병원		
	공원녹지과 및 숲생태지도자협회	●야외치유 프로그램 지원	
	국민건강보험공단	●치매치료관리비 예탁 및 지급	
마포경찰서	●배회실종예방사업 협조 및 지문등록 지원		
관내 병의원	●치매안심주치의 협약 및 환자 연계		

	중앙대학교		●치매안심센터 자원봉사 활동											
자원투입 계획	구분		현황(2024)			목표(2025)			비고					
	인력(명)		25			25			공무원(2) 치매안심센터 전문인력(23)					
	예산 (백만원)	국 비	623			751			※예산 목표 변경: -전년대비 예산증가: 소득기준완화로 국가치매치료관리비 예산 증액					
		지방비	774			874								
전 체		1,427			1,625									
월별 추진일정	구분		1	2	3	4	5	6	7	8	9	10	11	12
	치매관리사업 연중 시행													
자체평가 방안	구분		내용											
	평가시기		연 2회(상·하반기)											
	평가내용		세부사업별 자원(인력·예산) 투입 및 세부사업 일정 추진상황, 성과지표 달성도											
	평가방법		보고문서 등 자료, 치매안심통합시스템 또는 통계자료 활용											
	평가방법		성공요인·부진요인 분석 및 개선방안 도출하여 사업 추진에 반영											
세부과제 성과지표	성과지표명		정의			전년대비 신규지표 여부 (신규/기준)		현황 (2024)	목표 (2025)	자료원				
	중장기대표/25년주요성과지표 치매 선별검진율(%)		관내 60세 이상 인구 대비 치매 선별검진자 수			기준		9.2%	8%	치매안심 통합시스템				
	<input type="checkbox"/> 목표설정 근거: 제8기 중장기 계획 목표치 반영 - 2026년 최종 9%를 목표로 점진적으로 향상·달성 가능한 목표치 설정 <input type="checkbox"/> 측정방법: (마포구 치매 선별 검진자 수/마포구 60세 이상 인구수)*100													
담당자	담당부서 및 담당업무						담당자		전화번호					
	건강동행과(방문보건팀장)						이미선		02-3153-9061					
	건강동행과(치매관리사업)						박아랑		02-3153-9062					
내·외부소통 및 협력계획	<input type="checkbox"/> 방법 및 주기: 지역사회협의체(연 2회), 치매안심마을 운영위원회(연 2회) <input type="checkbox"/> 내용: 지역사회 치매관리 사업을 위한 전문가의 자문, 유관기관 단체의 협력 및 지원을 통한 치매지원 발굴													

추진전략	II. 약자와 동행하는 건강안전망 강화														
추진과제	② 사회적 약자를 위한 의료안전망 강화														
세부과제	②-2. 의료취약계층에 대한 맞춤형 질병예방관리 강화														
추진배경	<input type="checkbox"/> 국가건강검진의 형평성 확보와 취약계층 주민의 예방적 건강관리서비스 필요														
과제목표	<input type="checkbox"/> 의료급여수급권자 건강검진 수검률 향상을 통해 건강증진 도모														
대 상	<input type="checkbox"/> 의료급여수급권자 일반검진 대상자(의료급여수급권자 중 20세~65세) <input type="checkbox"/> 의료급여수급권자 생애전환기 검진대상자(의료급여수급권자 중 66세 이상)														
주요내용	<input type="checkbox"/> 건강검진 수검률 향상을 위한 안내/홍보 활동: 분기별 수검률 파악, 문자 등을 통한 검진 안내 <input type="checkbox"/> 의료급여수급권자 지원 기관(동주민센터, 방문간호사, 국민건강보험공단 마포지사)과 협력 수검 안내														
추진체계 (자원 연계·협력)	참여기관 (연계·협력 주체)			주요역할						민관협력 및 주민참여 방법 (연계·협력 방법)					
	국민건강보험공단			<ul style="list-style-type: none"> <li>국가건강검진사업 관리</li> <li>예약금 관리, 건강검진 수검 홍보</li> </ul>						<ul style="list-style-type: none"> <li>PHIS(지역보건의료정보시스템)의료수급권자 공단자료 지원에 따른 협조</li> <li>대상자별 검진안내문 발송으로 참여 독려</li> </ul>					
	병·의원			<ul style="list-style-type: none"> <li>국가건강검진 수행</li> </ul>											
	동주민센터			<ul style="list-style-type: none"> <li>의료급여 수급권자 건강검진 홍보</li> </ul>											
자원투입 계획	구분		현황(2024)			목표(2025)			비고						
	인력(명)		1			1			공무원(1)						
	예산 (백만원)	국 비	28			26									
		지방비	28			26									
		전 체	56			52									
월별 추진일정	구분		1	2	3	4	5	6	7	8	9	10	11	12	
	국민건강보험공단 간담회														
	건강검진 홍보														
	미수검자 권고 전화														
자체평가 방안	구분		내용												
	평가시기	연 2회(상·하반기)													
	평가내용	세부사업별 자원(인력·예산) 투입 및 세부사업 일정 추진상황, 성과지표 달성도													
	평가방법	보고문서 등 자료, PHIS 또는 통계자료 활용													
	평가반영	성공요인·부진요인 분석 및 개선방안 도출하여 사업 추진에 반영													
세부과제 성과지표	성과지표명		정의			전년대비 신규지표 여부 (신규/기준)		현황 (2024)	목표 (2025)	자료원					
	의료급여 일반건강 검진 수검율(%)		의료급여수급권자(20~60세) 검진 참여율			기존		31.4%	36%	PHIS					
	의료급여 생애 전환기 검진 수검율(%)		의료급여수급권자(66세 이상) 검진 참여율			기존		30.7%	31%	PHIS					
	<input type="checkbox"/> 목표설정 근거: 2024년 현황 및 서울시 평균(36%) 반영(2024. 12. 31.기준) <input type="checkbox"/> 측정방법 - 의료급여 일반건강검진 수검율 : 검진자수 / 대상자수 * 100 - 의료급여 생애전환기검진 수검율 : 검진자수 / 대상자수 * 100														
	※ 성과지표 목표 조정 - 의료급여 일반건강검진 수검율(25%→36%): 서울시 평균(36%)반영 목표치 현실화 - 의료급여 생애전환기검진 수검율(25%→31%): 서울시 평균(31%)반영 목표치 현실화														
	담당자	담당부서 및 담당업무						담당자		전화번호					
의 약 과(검진팀장)						김학락		02-3153-9141							
의 약 과(의료급여수급권자 건강검진사업)						김호동		02-3153-9142							
내외부 소통 및 협력계획	<input type="checkbox"/> 방법 및 주기: 건강보험공단 간담회(연1회) <input type="checkbox"/> 내용: 수검자 참여율 향상을 위한 회의(캠페인, 홍보방법 등)														

추진전략	II. 약자와 동행하는 건강안전망 강화													
추진과제	② 사회적 약자를 위한 의료안전망 강화													
세부과제	②-3. 구강건강 향상을 위한 예방 서비스 강화													
추진배경	<input type="checkbox"/> 우리나라 12세 아동 치아우식 경험은 1.84개로 OECD 평균 1.2개 대비 최하위 수준임 <input type="checkbox"/> 65세 이상 노인 33.7%, 70세 이상 37.9%가 치아 저작 불편 경험(국민건강통계 2022) <input type="checkbox"/> 소득수준이 낮을수록 구강질환 및 저작 불편 증가(국민건강통계, 2022)													
과제목표	<input type="checkbox"/> 예방적 구강관리 및 취약계층 구강건강 사업으로 건강형평성 향상													
대 상	<input type="checkbox"/> 일반집단: 구민 전체(363,697명) <input type="checkbox"/> 위험집단: 일반집단의 20%(71,932명) ※ 5~18세 아동/학생, 65세이상, 기초생활수급자, 차상위, 장애인)													
주요내용	<input type="checkbox"/> 구강건강 사업 운영													
	구강건강 인식제고	구분	내용											
		생애주기별 구강보건 교육	· 아동, 학생, 노인, 장애인 등 구강보건 이론교육											
	예방중심 구강질환 관리	구분	내용											
		순회 구강건강관리	· 장기요양시설, 장애인복지시설, 거동불편자 등 13개소 · 방문구강검진 및 불소도포, 구강관리교육 및 진료 연계											
취약계층 구강건강 등화	구분	내용												
	어린이 불소도포	· 6~15세 아동 보육시설 단체 및 전화예약 · 연1회 불소도포 실시, 민간 치과의원 연계 구강검진												
취약계층 구강건강 등화	구분	내용												
	어르신 불소도포·스켈링	· 65세 이상 어르신 연2회 이상 정기 구강검진 실시 · 치주치치(스케일링, 치은염우선), 불소도포, 사후관리												
취약계층 구강건강 등화	구분	내용												
	아동 치과치료 지원	· 아동센터 및 취약계층 아동 · 보건소: 구강검진 및 예방진료 제공 · 치과의원: 구강질환 치료(치아우식증)												
취약계층 구강건강 등화	구분	내용												
	취약계층 구강관리	· 장애인, 수급자, 차상위 진료 시 예약 필수 · 1차치과진료: 충치·잇몸치료, 단순발치 · 검진, 불소도포, 스케일링(치은염 우선) 실시 · 보철 등 심화치료 대상자 환한 미소 찾아주기 의료비 지원의뢰												
추진체계 (자원 연계·협력)	참여기관 (연계·협력 주체)	주요역할						민관협력 및 주민참여 방법 (연계·협력 방법)						
	보육시설	●어린이 불소도포사업 대상발굴·홍보						●어린이 무료구강검진 지원						
	아동복지시설	●아동치과주치의사업 대상발굴·홍보						●치과주치의 지역협의체 운영						
	경로당	●어르신 구강보건교육 장소 등 협조						●방문 및 프로그램 지원						
	서울대치과대학병원	●아동치과주치의 심화치료 대상자 치료						●대상자 심화 치료비 지원						
	동주민센터	●취약계층 치과진료 대상 의뢰						●대상자 홍보 및 연계						
	마포복지재단	●취약계층 치과진료비 지원 의뢰						●환한미소찾아주기 의료비 지원의뢰						
	마포치과의사회 복지관 등	●구강보건사업 연계 및 협조 ●장애인, 노인 구강관리 협조						●구강보건사업 협력 지원 ●대상자 방문 및 프로그램 지원						
자원투입 계획	구분	현황(2024)				목표(2025)				비고				
	인력(명)	7				7				치과의사(2), 치위생사(5)				
	예산 (백만원)	국 비	22				20				※예산 목표 변경: '25년 건강증진사업 관리 보조금 예산감축에 따라 변경			
		지방비	292				246							
전 체		314				266								
월별 추진일정	구분	1	2	3	4	5	6	7	8	9	10	11	12	
	생애주기별 구강교육													
	순회구강관리													
	어린이불소도포													
	어르신 불소도포·스켈링													
	아동치과진료지원 취약계층 구강관리													

자체평가 방안	구분	내용				
	평가시기	연 2회(상·하반기)				
	평가내용	세부사업별 자원(인력·예산) 투입 및 세부사업 일정 추진상황, 성과지표 달성도				
	평가방법	보고문서 등 자료, 마포구 또는 통계자료 활용				
평가반영	성공요인·부진요인 분석 및 개선방안 도출하여 사업 추진에 반영					
세부과제 성과지표	성과지표명	정의	전년대비 신규지표 여부 (신규/기존)	현황 (2024)	목표 (2025)	자료원
	5세 유치우식 경험자율(%)	유치우식증을 경험한 어린이의 분율	기존	40.47%	40.47%	마포구통계 (하향지표)
	노인(70세+) 20개이상 치 아보유율(%)	20개 이상의 자연치아를 보유하고 있는 70세 이상의 분율	기존	88.19%	88.10%	마포구통계
	<input type="checkbox"/> 목표설정 근거: 제5차 국민건강증진종합계획(HP2030) 구강건강분야 성과지표 <input type="checkbox"/> 측정방법 - 5세 유치우식경험자율:(유치우식을 경험한 어린이의 수/어린이 총수)*100 - 노인(70세+) 20개이상 치아보유율:(20개이상 노인 수/노인(70세+)총 수)*100 ※ 성과지표 목표치 조정 사유 - 5세 유치우식경험자율(63%→40.47%): 24년 급격한 상승으로 목표 유지 - 노인 20개이상 치아보유율(84%→88.1%): 24년 현황 반영 목표 현실화					
담당자	담당부서 및 담당업무		담당자	전화번호		
	의 약 과(의무팀장)		오정순	02-3153-9121		
	의 약 과(생애주기별구강보건사업)		장영은	02-3153-9171		
의 약 과(취약계층구강보건사업)		강혜린	02-3153-9177			
내·외부 소통 및 협력계획	<input type="checkbox"/> 방법: 간담회, 정례회의 <input type="checkbox"/> 내용 및 주기 - 아동치과주치의 사업 지역협의체 정례회의: 연중 2회 - 유관기관 구강보건사업 추진 협조 간담회					

추진전략	II. 약자와 동행하는 건강안전망 강화														
추진과제	③ 자살예방 및 마음건강 돌봄 체계 강화														
세부과제	③-1. 지역사회 연계협력을 통한 생명존중 문화 확산 및 자살 고위험군 발굴														
추진배경	<input type="checkbox"/> OECD 자살률 1위를 벗어나기 위해 자살 예방 및 생명존중 문화 확산 절실 <input type="checkbox"/> 제5차 자살 예방 기본계획(2023~2027)에 생명존중문화를 핵심 과제로 선정														
과제목표	<input type="checkbox"/> 생명존중문화 확산 및 약자와 동행하는 사회안전망 강화로 자살 예방 <input type="checkbox"/> 선별검사 및 스트레스 인지, 우울증 등 고위험군 발굴로 예방관리														
대 상	<input type="checkbox"/> 스트레스, 우울감 경험 등이 있는 인구														
	마포구 인구 (‘24.10.31.)	고위험군(2023년 지역사회건강조사결과 비율 적용)													
		계	스트레스인지(인구의 22.1%)			우울감경험(인구의 8.8%)									
362,006명	111,859	80,003			31,856										
주요내용	<input type="checkbox"/> 유관기관 및 자살예방지킴이와 함께 생명존중 캠페인 실시 <input type="checkbox"/> 우울·자살 스크리닝 및 상담: 취약계층 및 지역주민 <ul style="list-style-type: none"> <li>- 우울척도, 노인우울척도, 자살척도에 따른 대상자 선별검사 및 상담</li> <li>- 보건소 내소 및 복지관, 동주민센터, 고용복지 관련기관 등 이동상담 실시</li> <li>- 스크리닝 결과에 따른 사후관리 실시(고위험군, 잠재위험군)</li> </ul> <input type="checkbox"/> <b>개선</b> 생명이음 청진기 사업으로 발굴된 고위험군의 지속 상담 및 전 국민 마음 투자지원사업 등 연계 <input type="checkbox"/> <b>개선</b> 자살예방 전담인력에 대한 교육 강화: 신규 채용 시 정신건강복지센터에서 교육 <input type="checkbox"/> 자살위험군 지역사회 자원연계 <ul style="list-style-type: none"> <li>- 고위험군: 정신건강복지센터 연계 후 위기개입 진행, 정신의료기관 연계</li> <li>- 잠재위험군: 경제적 지원, 복지제도, 사회서비스이용 등 지역자원 연계</li> </ul> <input type="checkbox"/> 자살예방 민관 협력 간담회 개최 <ul style="list-style-type: none"> <li>- 자살예방사업 관련 유관기관 및 자살예방지킴이(지역주민)과 자살예방 협조 체계 구축</li> </ul>														
	추진체계 (자원 연계·협력)	참여기관 (연계·협력 주체)		주요역할					민관협력 및 주민참여 방법 (연계·협력 방법)						
		보건소		<ul style="list-style-type: none"> <li>•자살예방 사업계획 수립·시행</li> <li>•예산편성 및 지원, 예방활동 추진</li> </ul>					<ul style="list-style-type: none"> <li>•생명존중 캠페인 실시</li> <li>•간담회 및 통합사례관리회의(자살위험군)</li> <li>•자살고위험군 발굴 및 연계</li> </ul>						
		동주민센터		<ul style="list-style-type: none"> <li>•정신건강 고위험군 등 발견시 의뢰</li> <li>•서비스 안내 및 사업홍보 협조</li> </ul>											
		경찰서 및 소방서		<ul style="list-style-type: none"> <li>•자살시도자 및 유족 의회</li> </ul>											
정신건강복지센터		<ul style="list-style-type: none"> <li>•의뢰된 자살 고위험군 심층 상담</li> </ul>													
병·의원		<ul style="list-style-type: none"> <li>•자살고위험군 선별검사 실시 및 의뢰</li> </ul>													
마포복지재단		<ul style="list-style-type: none"> <li>•네트워크 구축을 통한 자살예방 공동협력</li> </ul>													
서부고용복지센터		<ul style="list-style-type: none"> <li>•고위험군 상담의뢰 및 사례관리</li> </ul>													
청소년 상담센터		<ul style="list-style-type: none"> <li>•청소년 고위험군 발굴 및 의뢰 사례관리 합동 캠페인</li> </ul>													
자원투입 계획	구분		현황(2024)			목표(2025)			비고						
	인력(명)		2			2			기간제(2)						
	예산 (백만원)	국 비	-			-									
		지방비	87			94									
전 체		87			94										
월별 추진일정	구분		1	2	3	4	5	6	7	8	9	10	11	12	
	생명존중문화 조성														
	스크리닝 및 상담														
	지역사회자원 연계														
	민관 협력체계 간담회														

자체평가 방안	구분	내용				
	평가시기	연 2회(상·하반기)				
	평가내용	세부사업별 자원(인력·예산) 투입 및 세부사업 일정 추진상황, 성과지표 달성도				
	평가방법	보고문서 등 자료, 마포구 또는 통계자료 활용				
평가반영	성공요인·부진요인 분석 및 개선방안 도출하여 사업 추진에 반영					
세부과제 성과지표	성과지표명	정의	전년대비 신규지표 여부 (신규/기존)	현황 (2024)	목표 (2025)	자료원
	마포구 자살사망자 수(명)	자살로 사망한 사람의 수	기존	78명 (2023결과치)	71명	국가통계 (하향지표)
	마포구 자살율(명/10만명)	인구10만명당 자살사망자수	기존	21.6명 (2023결과치)	19.4명	국가통계 (하향지표)
	<input type="checkbox"/> 목표설정 근거: 2024년 마포구 자살예방시행계획 및 제8기 중장기 계획 <input type="checkbox"/> 측정방법: (자살사망자수/주민등록연앙인구)*100,000 ※ 2024년도 자살 관련 통계청 자료는 2025년 9월경 발표 예정					
담당자	담당부서 및 담당업무		담당자	전화번호		
	보건행정과(정신건강팀장)		정유진	02-3153-9041		
		보건행정과(자살예방사업)	김애라	02-3153-9043		
내·외부 소통 및 협력계획	<input type="checkbox"/> 각 과(동): 대상자 발굴 및 상담의뢰 협의 <input type="checkbox"/> 자살고위험군 관리 협의: 마포구 및 타 자치구 정신건강복지센터 <input type="checkbox"/> 자살 잠재 위험군 지역사회 자원 연계를 위한 업무 협의 (마포가족센터, 관내 정신건강의학과, 마포구어르신돌봄 통합센터, 관내 복지관, 고용복지센터, 주거복지센터, 금융센터 등 연계) <input type="checkbox"/> 자살예방 민관협력 체계 구축을 위한 간담회 개최 <input type="checkbox"/> 생명사랑캠페인을 위한 유관기관 업무협의					

추진전략	II. 약자와 동행하는 건강안전망 강화													
추진과제	③ 자살예방 및 마음건강 돌봄 체계 강화													
세부과제	③-2. 자살예방지킴이 양성 확대로 자살 선행요인 집중 관리													
추진배경	<input type="checkbox"/> WHO와 미국질병통제센터(CDC)는 효과적 자살예방 전략 중 하나로 생명지킴이 양성 제시 <input type="checkbox"/> 국민적 생명존중 문화 운동 확산을 위해 생명지킴이 활동의 중요성 높음													
과제목표	<input type="checkbox"/> 생명지킴이 양성 교육을 통해 지역사회 생명존중문화 확산													
대 상	<input type="checkbox"/> 정신건강 분야 업무에 종사하거나 관심 있는 지역주민													
주요내용	<input type="checkbox"/> 생명지킴이 양성 확대로 자살 선행요인 집중 관리 - 대상: 지역사회 핵심그룹(통장, 공무원, 교사, 방문서비스 제공인력, 종교기관 및 시민단체 등) 및 지역주민 전체 - 지역사회 자살위험군 대상자 발견 시 전문기관의 위기상담 서비스 연계 등 자살시도 예방역할 - 자살에 대한 이해, 생명지킴이 활동 전략 등 교육													
추진체계 (자원 연계·협력)	참여기관 (연계·협력 주체)		주요역할						민관협력 및 주민참여 방법 (연계·협력 방법)					
	보건소		<ul style="list-style-type: none"> <li>•자살예방 사업 시행</li> <li>•생명지킴이 양성 및 관리</li> </ul>						<ul style="list-style-type: none"> <li>•생명지킴이 사후관리를 통한 자살고위험군 센터 의뢰</li> </ul>					
	한국생명존중희망재단		<ul style="list-style-type: none"> <li>•생명지킴이 양성 및 통합관리시스템</li> <li>•교육프로그램 개발 및 보급</li> </ul>						<ul style="list-style-type: none"> <li>•생명지킴이 양성교육 지원</li> </ul>					
	서울시자살예방센터		<ul style="list-style-type: none"> <li>•생명지킴이 교육 운영</li> </ul>						<ul style="list-style-type: none"> <li>•생명지킴이 교육 강사 지원</li> </ul>					
자원투입 계획	구분		현황(2024)				목표(2025)				비고			
	인력(명)		5				5				정신건강센터-전문인력(5)			
	예산 (백만원)	국 비	10				10							
		지방비	11				11							
전 체		21				21								
월별 추진일정	구분		1	2	3	4	5	6	7	8	9	10	11	12
	생명지킴이 양성교육 참여자모집													
	생명지킴이 양성 교육 실시													
자체평가 방안	구분		내용											
	평가시기		연 2회(상·하반기)											
	평가내용		세부사업별 자원(인력·예산) 투입 및 세부사업 일정 추진상황, 성과지표 달성도											
	평가방법		보고문서 등 자료, 생명지킴이 회원관리시스템 자료 활용											
평가반영		성공요인·부진요인 분석 및 개선방안 도출하여 사업 추진에 반영												
세부과제 성과지표	성과지표명		정의			전년대비 신규지표 여부 (신규/기존)		현황 (2024)		목표 (2025)		자료원		
	생명지킴이 양성 인원(명)		생명지킴이 교육 수료자 수			기존		249명		200명		생명지킴이 회원관리시스템		
	<input type="checkbox"/> 목표설정 근거: 2024년 마포구 자살예방시행계획 <input type="checkbox"/> 측정방법: 생명지킴이 회원관리 시스템 내 마포구 생명지킴이 양성 수 ※ 성과지표 목표 조정 - 생명지킴이 양성 인원(300명→200명): '24년도 마포구 자살예방계시행계획 반영													
담당자	담당부서 및 담당업무						담당자			전화번호				
	보건행정과(정신건강팀장)						정유진			02-3153-9041				
	보건행정과(자살예방사업)						김주영			02-3153-9043				
내외부소통 및 협력계획	<input type="checkbox"/> 동주민센터 현장 보건·복지인력 교육을 위한 관계부서 업무 협의 <input type="checkbox"/> 복지시설 종사자 등 생명지킴이 양성교육을 위한 업무 협의													

추진전략	II. 약자와 동행하는 건강안전망 강화									
추진과제	③ 자살예방 및 마음건강 돌봄 체계 강화									
세부과제	③-3. 지역사회 중심의 통합 정신건강 체계 구축 및 사례관리 강화									
추진배경	<input type="checkbox"/> 급변하는 사회·환경으로 인해 우울·불안감 확산 및 정신건강 문제 심화 <input type="checkbox"/> 정신건강서비스에 대한 요구도 증가로 관리체계 강화 필요									
과제목표	<input type="checkbox"/> 보건복지 통합 접근을 통해 정신건강 고위험군 조기발견 및 예방 치료 <input type="checkbox"/> 중증정신질환자를 위한 지원 및 사례관리로 지역사회 생활 유지율 향상									
대 상	<input type="checkbox"/> 중증정신질환자(정신장애, 조현병, 양극성장애, 재발성 우울장애) <input type="checkbox"/> 정신건강 고위험군 및 지역주민									
주요내용	<input type="checkbox"/> <b>정신건강 고위험군 조기발견으로 예방치료</b> <table border="1" style="width: 100%; border-collapse: collapse;"> <tr> <td style="width: 20%;">지역사회 자살 의·시도 위기개입</td> <td>· 자살의·시도자 사례관리 · 경찰, 소방으로부터 의뢰받은 자살 고위험군 위기상담 · 자살의·시도자 위기상담, 사후관리 서비스, 자살유족 원스톱서비스 지원</td> </tr> <tr> <td>정신건강 위기대응</td> <td>· 정신과적 증상으로 자·타해 위험성이 높은 정신질환(추정)자 응급 위기 개입 · 응급출동, 위기상담, 입원연계, 응급이송 지원, 입원 치료 패키지 등</td> </tr> <tr> <td>정신건강 고위험군 조기발견</td> <td>· 보건복지 네트워크를 통한 정신건강 고위험군 조기발견 · 취약계층 방문 상담 및 출장 상담소 운영 · 사업홍보 웹진 발간을 통한 정신건강 정보 제공</td> </tr> <tr> <td>아동청소년 정신건강</td> <td>· 아동청소년 대상 정신건강 증진 및 정신질환 예방 교육 · 정신건강 문제의 조기발견 및 심층 사정 평가 · 개별 서비스 계획 수립 및 사례관리, 치료(서비스)연계 및 의료비 지원</td> </tr> </table>		지역사회 자살 의·시도 위기개입	· 자살의·시도자 사례관리 · 경찰, 소방으로부터 의뢰받은 자살 고위험군 위기상담 · 자살의·시도자 위기상담, 사후관리 서비스, 자살유족 원스톱서비스 지원	정신건강 위기대응	· 정신과적 증상으로 자·타해 위험성이 높은 정신질환(추정)자 응급 위기 개입 · 응급출동, 위기상담, 입원연계, 응급이송 지원, 입원 치료 패키지 등	정신건강 고위험군 조기발견	· 보건복지 네트워크를 통한 정신건강 고위험군 조기발견 · 취약계층 방문 상담 및 출장 상담소 운영 · 사업홍보 웹진 발간을 통한 정신건강 정보 제공	아동청소년 정신건강	· 아동청소년 대상 정신건강 증진 및 정신질환 예방 교육 · 정신건강 문제의 조기발견 및 심층 사정 평가 · 개별 서비스 계획 수립 및 사례관리, 치료(서비스)연계 및 의료비 지원
	지역사회 자살 의·시도 위기개입	· 자살의·시도자 사례관리 · 경찰, 소방으로부터 의뢰받은 자살 고위험군 위기상담 · 자살의·시도자 위기상담, 사후관리 서비스, 자살유족 원스톱서비스 지원								
정신건강 위기대응	· 정신과적 증상으로 자·타해 위험성이 높은 정신질환(추정)자 응급 위기 개입 · 응급출동, 위기상담, 입원연계, 응급이송 지원, 입원 치료 패키지 등									
정신건강 고위험군 조기발견	· 보건복지 네트워크를 통한 정신건강 고위험군 조기발견 · 취약계층 방문 상담 및 출장 상담소 운영 · 사업홍보 웹진 발간을 통한 정신건강 정보 제공									
아동청소년 정신건강	· 아동청소년 대상 정신건강 증진 및 정신질환 예방 교육 · 정신건강 문제의 조기발견 및 심층 사정 평가 · 개별 서비스 계획 수립 및 사례관리, 치료(서비스)연계 및 의료비 지원									
	<input type="checkbox"/> <b>중증정신질환자등 지원사업을 통해 지역사회 안정적 생활유지</b> <table border="1" style="width: 100%; border-collapse: collapse;"> <tr> <td>· 정신질환자 사례관리: 정신건강복지센터 등록 정신질환자의 서비스 요구도 평가에 따라 개별서비스 제공</td> </tr> <tr> <td>· 회복지원 프로그램 제공: 주간재활프로그램, 가족 교육 및 프로그램 제공, 정신장애인 동료지원가 활동을 위한 연계기관 협력</td> </tr> <tr> <td>· 정신과 치료비 지원서비스: 정신질환자 외래 및 입원치료비 지원</td> </tr> </table>		· 정신질환자 사례관리: 정신건강복지센터 등록 정신질환자의 서비스 요구도 평가에 따라 개별서비스 제공	· 회복지원 프로그램 제공: 주간재활프로그램, 가족 교육 및 프로그램 제공, 정신장애인 동료지원가 활동을 위한 연계기관 협력	· 정신과 치료비 지원서비스: 정신질환자 외래 및 입원치료비 지원					
· 정신질환자 사례관리: 정신건강복지센터 등록 정신질환자의 서비스 요구도 평가에 따라 개별서비스 제공										
· 회복지원 프로그램 제공: 주간재활프로그램, 가족 교육 및 프로그램 제공, 정신장애인 동료지원가 활동을 위한 연계기관 협력										
· 정신과 치료비 지원서비스: 정신질환자 외래 및 입원치료비 지원										
	<input type="checkbox"/> <b>정신질환자 편견 해소를 위한 인식개선 교육 확대:</b> 사회복지공무원, 민간기관 사례관리자 등									
	<input type="checkbox"/> <b>개선</b> <b>정신질환자 상호간 정서적 지원(경험공유, 공감)을 위한 프로그램 운영</b> <table border="1" style="width: 100%; border-collapse: collapse;"> <tr> <td>· 연극자조모임: 연극활동을 통한 감정표현 및 사회적 상호작용 증진, 연대감 형성</td> </tr> <tr> <td>· 마포요기조강: 마포 주요 산책 코스 걷기 활동을 통한 신체건강 증진 및 사회적 연결성 강화, 고립감 감소</td> </tr> <tr> <td>· 어울림 프로그램: 레크리에이션 등 활동을 통한 유대감 강화</td> </tr> <tr> <td>· 회복지원 프로그램: 단주기념식, 여가지원(텃밭가꾸기 등) 활동 프로그램 운영</td> </tr> </table>		· 연극자조모임: 연극활동을 통한 감정표현 및 사회적 상호작용 증진, 연대감 형성	· 마포요기조강: 마포 주요 산책 코스 걷기 활동을 통한 신체건강 증진 및 사회적 연결성 강화, 고립감 감소	· 어울림 프로그램: 레크리에이션 등 활동을 통한 유대감 강화	· 회복지원 프로그램: 단주기념식, 여가지원(텃밭가꾸기 등) 활동 프로그램 운영				
· 연극자조모임: 연극활동을 통한 감정표현 및 사회적 상호작용 증진, 연대감 형성										
· 마포요기조강: 마포 주요 산책 코스 걷기 활동을 통한 신체건강 증진 및 사회적 연결성 강화, 고립감 감소										
· 어울림 프로그램: 레크리에이션 등 활동을 통한 유대감 강화										
· 회복지원 프로그램: 단주기념식, 여가지원(텃밭가꾸기 등) 활동 프로그램 운영										
추진체계 (자원 연계·협력)	참여기관 (연계·협력 주체)	주요역할	민관협력 및 주민참여 방법 (연계·협력 방법)							
	보건소	<ul style="list-style-type: none"> <li>정신건강증진사업 계획 수립시행</li> <li>지역정신건강관리사업 수행</li> </ul>	<ul style="list-style-type: none"> <li>정신건강 서포터즈 양성을 통한 주민참여 증진</li> <li>동 통합사례회의, 지역사회보장협의체 등 기관 회의 참여</li> </ul>							
	정신건강복지센터	<ul style="list-style-type: none"> <li>정신질환자 등록, 사례관리</li> <li>정신건강 상담 서비스</li> <li>유관기관 업무협력 및 홍보</li> </ul>								
	동주민센터	<ul style="list-style-type: none"> <li>정신건강 고위험군 등 발견, 서비스 의뢰</li> <li>정신건강사업 홍보</li> </ul>	<ul style="list-style-type: none"> <li>통합사례회의 참여, 사업홍보협조</li> </ul>							
	정신의료기관	<ul style="list-style-type: none"> <li>정신건강 취약계층 및 정신질환자 진료</li> </ul>	<ul style="list-style-type: none"> <li>마음건강주치의 사업 협력</li> <li>퇴원 후 지역사회 관리가 필요한 대상자 의뢰</li> </ul>							
	경찰서/소방서	<ul style="list-style-type: none"> <li>정신응급 위기 대응/정신의료기관 이송</li> </ul>	<ul style="list-style-type: none"> <li>정신질환(추정)자 공동 위기개입</li> <li>마포구정신응급대응협의체 회의</li> </ul>							
관내 학교 (초중고 9개소, 대학교 2개소)	<ul style="list-style-type: none"> <li>정신건강 고위험군 등 발견, 서비스 의뢰</li> <li>정신건강사업 홍보</li> </ul>	<ul style="list-style-type: none"> <li>학생정서행동특성검사결과 고위험군 연계, 캠페인 등 업무 협의</li> </ul>								

	청소년복지센터	●시설이용자 고위험군 발견 및 상담서비스 제공	●출장상담소 및 선별감사, 정신건강 교육 등을 위한 업무 협의 ●정신건강증진 자가검진 QR코드 안내 문 비치 및 고위험군 발견 시 의뢰												
	복지시설	●시설이용자 고위험군 발견													
	관내 무인세탁소, 음식점, 카페 등	●마음애(愛) 안심가게 협약 및 사업협조													
자원투입 계획	구분	현황(2024)	목표(2025)						비고						
	인력(명)	19						19						정신건강복지센터(19) -비상근직(1),상근직(19)	
	예산 (백만원)	국비	208						208						※예산: 2025년 가내시 반영
		지방비	1,089						1,089						
전체		1,297						1,297							
월별 추진일정	구분	1	2	3	4	5	6	7	8	9	10	11	12		
	중증질환자 등 관리														
	자살의·시도자 위기개입														
	지역사회 저신건강 위기대응														
	고위험군 조기발견 및 개입														
	아동청소년 정신건강서비스 생애주기별정신건강증진사업														
자체평가 방안	<input type="checkbox"/> 연도별 상하반기 목표 달성도 평가 및 환류														
세부과제 성과지표	성과지표명	정의					전년대비 신규지표 여부 (신규/기존)	현황 (2024)	목표 (2025)	자료원					
	<b>중장기대표</b> 중증정신질환자 지역사회 생활 유지율(%)	정신건강복지센터에 등록된 중증 정신질환자 중 해당연도에 입원을 하지 않은 환자의 비율					기존	94.76%	94.8%	국가정신건강 사례관리시스템					
	<b>25년주요성과지표</b> 정신건강 고위험군 상담 서비스 제공률(%)	마포구 추계 정신질환자 수 대비 일반상담자 수의 비율					기존	38.75%	34.7%	국가정신건강 사례관리시스템					
<input type="checkbox"/> 지역사회 생활 유지율 - 목표설정 근거: 마포구 정신질환자 지역사회 생활 유지율 2년(2020.~2021.) 평균 94.4% - 지표 산식: (해당연도 입원을 경험하지 않은 중증정신질환자수/정신건강복지센터 등록 중증정신질환자 수)x100 <input type="checkbox"/> 정신건강 고위험군 상담 서비스 제공률 - 목표설정 근거: 정신건강 고위험군 상담 서비스 제공 실적을 반영 - 지표산식: (일반상담자 수/마포구 추계 정신질환자*)x100 * 2023.12.31. 기준 마포구 추계 정신질환자: 약 3,197명(성인 인구의 1%)															
담당자	담당부서 및 담당업무						담당자	전화번호							
	보건행정과(정신건강팀장)						정유진	02-3153-9041							
	보건행정과(정신건강증진사업)						유효선	02-3153-9042							
내외부 소통 및 협력계획	<input type="checkbox"/> 정신건강 고위험군 발굴을 위한 관계부서 협의(건강동행과, 복지정책과, 의약과 보건지소 등) <input type="checkbox"/> 전문의 및 전공의 파견을 통한 상담지원 업무협의: 정신의료기관 <input type="checkbox"/> 정신응급대응협의체 운영(보건소, 경찰서, 소방서, 연세서울병원등) <input type="checkbox"/> 관내 학교(초중고교, 대학교): 상담 및 교육지원, 사업 홍보 협의 <input type="checkbox"/> 청소년 및 여성 정신건강 지원을 위한 협의(마포구청소년상담복지센터, 여성통행센터) <input type="checkbox"/> '마음애(愛) 안심가게'운영 협약: 관내 무인세탁소, 음식점, 카페 등														

추진전략	Ⅲ. 맞춤형 건강증진 서비스 구축																	
추진과제	① 만성질환 예방관리체계 구축 및 건강생활실천 환경조성																	
세부과제	①-1. 건강수준 향상을 위한 심뇌혈관질환 예방관리 및 인식개선 강화																	
추진배경	<input type="checkbox"/> 심뇌혈관질환은 주요 사망원인으로 사회적 부담이 큰 질병임(2위 심장질환, 4위 뇌혈관질환) <input type="checkbox"/> 고령화에 따라 노인 환자 및 의료비 부담이 지속 증가하고 있음																	
과제목표	<input type="checkbox"/> 고혈압, 당뇨병, 이상지질혈증 등 선행질환 관리로 심뇌혈관질환 예방 <input type="checkbox"/> 만 30세 이상 인구 및 만성질환자																	
대 상	<table border="1"> <thead> <tr> <th colspan="2">구분</th> <th>인원</th> <th>비고</th> </tr> </thead> <tbody> <tr> <td>위험집단</td> <td>30세 이상 인구</td> <td>257,694</td> <td>인구(363,697)의 70%</td> </tr> <tr> <td rowspan="2">표적집단 (대상집단)</td> <td>30세 이상 고혈압 환자 추계 (≥30 진단 경험률: 24.2%)</td> <td>62,362</td> <td>인구(363,697)의 17%</td> </tr> <tr> <td>30세 이상 당뇨병 환자 추계 (≥30 진단경험률: 12.4%)</td> <td>31,955</td> <td>인구(363,697)의 9%</td> </tr> </tbody> </table>			구분		인원	비고	위험집단	30세 이상 인구	257,694	인구(363,697)의 70%	표적집단 (대상집단)	30세 이상 고혈압 환자 추계 (≥30 진단 경험률: 24.2%)	62,362	인구(363,697)의 17%	30세 이상 당뇨병 환자 추계 (≥30 진단경험률: 12.4%)	31,955	인구(363,697)의 9%
	구분		인원	비고														
	위험집단	30세 이상 인구	257,694	인구(363,697)의 70%														
	표적집단 (대상집단)	30세 이상 고혈압 환자 추계 (≥30 진단 경험률: 24.2%)	62,362	인구(363,697)의 17%														
30세 이상 당뇨병 환자 추계 (≥30 진단경험률: 12.4%)		31,955	인구(363,697)의 9%															
주요내용	만 성 질 환 예 방 건 강 교 실	대상	• 교육 참여를 원하는 지역주민, 관내 직장인 및 만성질환자															
		방법	• 서울시 심뇌혈관질환예방관리 전문 강사 활용 표준교육 운영 • 지역사회 자원 연계 교육 및 사업장, 사회복지시설 등 찾아가는 건강검진 운영 • 보건 사업간 연계 만성질환 자가건강관리 관련 교육 운영															
		내용	• 대사증후군 및 고혈압당뇨병이상지질혈증 관리 표준교육, 저염/저당 식단 관련 영양 실습 교육, 심뇌혈관질환 예방 교육 등															
	심 뇌 혈 관 질 환 예 방 관 리 사 업 담 당 자 및 전 문 인 력 교 육	대상	• 심뇌혈관질환 예방관리사업 담당자 및 전문인력															
		내용	• 만성질환 사업기획 및 건강조사 FMTP 교육 • 지역보건사업 우수사례 발굴 역량강화 교육 • 심뇌혈관질환예방관리 담당자 교육 • 통합건강증진사업 수행인력 교육															
	만 성 질 환 자 등 록 관 리	대상	• 고혈압, 당뇨, 이상지질혈증 만성질환자															
방법		• 방문건강관리사업 및 동주민센터 마을건강센터 연계 등록관리 • 대사증후군 관리 및 모바일헬스케어 사업 등 보건사업간 연계 등록관리 • 1차 진료실 및 지역사회 일차의료만성질환관리사업 참여 의료기관연계 등록관리 • 국가건강검진 사후관리 동의자 검진자료 활용 등록																
내용		• 심뇌혈관질환 예방관리 교육 연계 및 건강관리 프로그램 안내																
홍 보 및 캠페 인	대상	• 지역주민																
	방법	• 내외부협력을 통한 다양한 매체활용 및 캠페인 홍보 • 건강통계 결과 취약한 동에 동주민센터 협조 및 마을버스 광고 등 집중 홍보																
	내용	• 고혈압, 당뇨병 등 만성질환 예방관리를 위한 자기혈관 숫자알기, 대사증후군 검진 홍보 • 중증 합병증 예방을 위한 심뇌혈관질환 조기증상 및 대처법, 심뇌혈관질환 예방관리수칙 홍보																
추진체계 (자원 연계·협력)	참여기관 (연계·협력 주체)	주요역할	민관협력 및 주민참여 방법 (연계·협력 방법)															
	보건소	• 환자 등록 및 건강상담, 프로그램 연계 협조	<ul style="list-style-type: none"> <li>• 대상자 발굴 및 프로그램 연계의뢰</li> <li>• 홍보, 캠페인 협조요청</li> <li>• 일차의료만성질환관리 모니터링 결과 공유, 대상자연계의의뢰</li> <li>• 사업안내 및 설명회, 협업을 위한 간담회</li> <li>• 기술지원 및 사업 자문회의</li> </ul>															
	동주민센터	• 사업홍보 및 대상자 발굴 연계																
	홍보미디어과	• 각종 매체를 통한 사업 홍보																
	복지시설	• 찾아가는 건강교실 운영																
	대학,사업장	• 사업홍보 및 건강교실 운영 협조																
	관내 병원	• 1차의료 만성질환관리사업 참여 • 대상자 연계 및 사업홍보 협조																
	국민건강보험공단마포지사	• 1차의료 만성질환관리사업 홍보																
서울시 심뇌혈관질환 예방관리사업 지원단	• 실무자 교육, 사업기술지원 • 예방권리 전문강사 인력풀 운영																	

자원투입 계획	구분		현황(2024)				목표(2025)				비고			
	인력(명)		2				2				공무원(1) 기간제근로자(1)			
	예산 (백만원)	국비	7				13							
		지방비	45				38							
전체		52				51								
월별 추진일정	구분		1	2	3	4	5	6	7	8	9	10	11	12
	만성질환 예방 건강교실 운영													
	만성질환자 등록관리													
	사업 담당자 및 전문인력 교육													
	심뇌혈관질환예방관리													
자체평가 방안	구분		내용											
	평가시기	연 2회(상·하반기)												
	평가내용	세부사업별 자원(인력·예산) 투입 및 세부사업 일정 추진상황, 성과지표 달성도												
	평가방법	보고문서 또는 지역사회건강조사 자료 활용												
	평가반영	성공요인·부진요인 분석 및 개선방안 도출하여 사업 추진에 반영												
세부과제 성과지표	성과지표명	정의				전년대비 신규지표 여부 (신규/기존)	현황 (2024)	목표 (2025)	자료원					
	혈압수치 인지율(%)	본인의 혈압수치를 알고 있는 사람의 분율				기존	50.06%	58%	지역사회건강조사					
	혈당수치 인지율(%)	본인의 혈당수치를 알고 있는 사람의 분율				기존	24.00%	27.2%	지역사회건강조사					
	<input type="checkbox"/> 목표설정 근거: 10개년(2014~2024) 지역사회건강통계 결과의 평균치 <input type="checkbox"/> 측정방법: 지역사회 건강조사 통계자료 - 혈압수치 인지율: (본인의 혈압수치를 알고 있는 사람의 수/조사대상 응답자 수)*100 - 혈당수치 인지율: (본인의 혈당수치를 알고 있는 사람의 수/조사대상 응답자 수)*100													
	※ 성과지표 목표치 조정 사유 - 혈압수치 인지율(69%→58%): '24년 실적 반영하여 목표 현실화 - 혈당수치 인지율(40.5%→27.2%): '24년 실적 반영하여 목표 현실화													
담당자	담당부서 및 담당업무						담당자			전화번호				
	건강동행과(만성질환관리팀장)						유은숙			02-3153-9991				
	건강동행과(심뇌혈관질환예방관리사업)						임진			02-3153-9993				
내·외부 소통 및 협력계획	<input type="checkbox"/> 방법: 간담회, 회의, 온라인 및 서면 <input type="checkbox"/> 주기: 연중 <input type="checkbox"/> 내용 - 대상자 발굴 및 프로그램 연계를 위한 사업 설명 및 협조 요청 - 참여 대상자 모집 및 홍보, 캠페인을 위한 협조 요청 - 사업 모니터링 및 의견 수렴을 위한 지역협의체 회의 - 추진사항 점검 및 사업 방향 모색을 위한 간담회 등													

추진전략	Ⅲ. 맞춤형 건강증진 서비스 구축														
추진과제	① 만성질환 예방관리 체계 구축 및 건강생활실천 환경조성														
세부과제	①-2. 마포건강관리센터 운영으로 예방중심 생활습관 형성														
추진배경	<input type="checkbox"/> 만성질환은 건강수명 저하의 주된 원인으로 예방관리의 중요성이 매우 높음														
과제목표	<input type="checkbox"/> 대상자 특성에 맞는 맞춤형 건강관리 서비스를 제공하여 만성질환 예방관리														
대 상	<input type="checkbox"/> 대사증후군 관리대상(20세~69세) 및 1차 진료실 이용 주민														
주요내용	<input type="checkbox"/> 대사증후군 관리사업 <ul style="list-style-type: none"> <li>- 대사증후군 검진 및 분야별 전문가 상담 시행</li> <li>- 군별 대상자 등록 및 6개월 또는 12개월 추서관리 (정기적 전화, SMS 전송 등)</li> <li>- 국민건강보험공단과 연계하여 검진 사후관리 등록·관리</li> <li>- 사업장 및 복지기관 등 찾아가는 이동 검진 실시</li> <li>- 필요 서비스 연계 (금연클리닉, 1차 진료실, 보건소 건강교실 등)</li> <li>- 검사결과에 따른 대상자 맞춤형 건강관리 계획 수립·제공 및 관리</li> <li>- 생활습관 개선을 위한 맞춤형 상담 (영양, 운동, 스트레스 등)</li> </ul> <input type="checkbox"/> 1차 진료실 운영 <ul style="list-style-type: none"> <li>- 만성질환자(고혈압, 당뇨병, 이상지질혈증) 1차진료제공 및 처방</li> <li>- 만성질환자 건강상담 및 보건소 건강교실 연계</li> </ul> <input type="checkbox"/> 대사증후군 인식개선 캠페인 및 매체활용 홍보														
추진체계 (자원 연계·협력)	참여기관 (연계·협력 주체)		주요역할						민관협력 및 주민참여 방법 (연계·협력 방법)						
	동주민센터/홍보미디어과 서울시		●지역내 사업 홍보 협력						●사업홍보 협조 요청						
	대사증후군관리사업지원단		●사업지침 시달 및 예산 지원						●사업평가 및 운영현황 모니터링, 사업홍보협력						
	서울시공공보건의료재단		●사업시행을 위한 기술지원 및 자문												
	복지관, 대학, 사업장		●사업운영 전문지원						●사업안내 및 대상자 연계 협력						
		국민건강보험공단		●이동 건강검진 운영 협조						●사업대상자 연계					
자원투입 계획	구분		현황(2024)				목표(2025)			비고					
	인력(명)		9				9			공무원(3) 기간제근로자(6)					
	예산 (백만원)	국 비	-				-								
		지방비	318				426								
전 체		318				426									
월별 추진일정	구분		1	2	3	4	5	6	7	8	9	10	11	12	
	대사증후군 관리 및 시민건강관리프로세스 운영														
	1차진료실 운영														
자체평가 방안	구분	내용													
	평가시기	연 2회(상·하반기)													
	평가내용	세부사업별 자원(인력·예산) 투입 및 세부사업 일정 추진상황, 성과지표 달성도													
	평가방법	보고문서 등 자료, 또는 대사증후군 DB 자료 활용													
	평가반영	성공요인·부진요인 분석 및 개선방안 도출하여 사업 추진에 반영													
세부과제 성과지표	성과지표명	정의	전년대비 신규지표 여부 (신규/기존)	현황 (2024)	목표 (2025)	자료원									
	중장기대표 대사증후군 등록인원수(명)	대사증후군관리시스템에 등록·관리중인 총 인원수	기존	10,420	9,500	대사증후군관리사업DB									
<input type="checkbox"/> 목표설정 근거: 코로나19 확대기(2020~2021년)을 제외한 2018~2019년(2년), 2022~2024년(3년) 총 5년 평균산출하여 매년 3%씩 상향조정하여 변경함															
<input type="checkbox"/> 측정방법: 대사증후군관리시스템에 등록·관리 중인 총 인원수															

	※ 성과지표 목표 조정 - 대사증후군등록인원수 5,400명→9,500명: '24년 실적반영하여 목표 상향 조정		
담당자	<b>담당부서 및 담당업무</b>	<b>담당자</b>	<b>전화번호</b>
	건강동행과(만성질환관리팀장)	유은숙	02-3153-9991
	건강동행과(마포건강관리센터 운영)	이주은	02-3153-9057
내·외부 소통 및 협력계획	<input type="checkbox"/> 내부 소통 및 협력 <ul style="list-style-type: none"> <li>- 홍보미디어과: 사업 홍보(마포TV, 옥외전광판 등)</li> <li>- 건강증진팀: 대사증후군 대상자 중 흡연 또는 음주자는 금연클리닉 및 절주 프로그램 연계</li> <li>- 햇빛센터모자보건팀: 임신 준비 부부 대상으로 대사증후군 검진 안내 홍보 협조 요청</li> <li>- 보건행정과: 각종 검사(혈액,골밀도 등)시 1차 진료실 안내</li> <li>- 의약과: 아현·서강지소 대사증후군 검진 및 프로그램 운영</li> <li>- 보건소 건강교실 연계: 모바일헬스케어사업, 심혈관예방관리사업</li> </ul>		
	<input type="checkbox"/> 외부 소통 및 협력 <ul style="list-style-type: none"> <li>- 지역운영위원회 회의 운영: 국민건강보험공단</li> <li>· 국가건강검진 사후관리 대상자 연계 협력, 사업장 대사증후군 관리 필요시 협력</li> <li>- 관내 사업장 및 단체기관: 대사증후군 이동검진 요청 시 검진 실시</li> </ul>		

추진전략	Ⅲ. 맞춤형 건강증진 서비스 구축													
추진과제	① 만성질환 예방관리 체계 구축 및 건강생활실천 환경 조성													
세부과제	①-3. 연령별 암 조기검진을 통한 지역주민 건강증진 환경 조성													
추진배경	<input type="checkbox"/> 우리나라 사망원인 1위인 암 예방이 중요(6대 암: 위암, 간암, 대장암, 유방암, 자궁경부암, 폐암 등)													
과제목표	<input type="checkbox"/> 국가 암 검진과 의료비 지원으로 암 예방 관리													
대 상	<input type="checkbox"/> 암 검진대상자(의료급여 수급자 및 건강보험료 하위 50% 이하인 자)													
주요내용	사 업		내 용											
	국 가 암 검 진	대 상	의료급여 수급자 및 건강보험료 하위 50% 이하인 자											
		관 리	검진 독려, 미수검자 관리: 문자 및 검사안내문 발송 수검자 사후관리: 암 진단자에 대한 의료비 지원사업 연계											
		홍 보	지역 신문, 홈페이지 등에 국가 암 조기 검진 사업 안내/캠페인 등을 통한 사업 홍보											
	암 환 자 의 료 비 지 원	구 분		대 상	지원암	지원기간	지원 금액							
성인암		의료급여	당연선정	전체암	연속3년	연간 300만원								
		건강보험	수검일자 및 건강보험료 기준 적합자	6대암		연간 200만원								
소아암		의료급여	당연선정	전체암	만18세 미만	백혈병 및 조혈모세포 이식 시 3천만원, 기타 2천만원								
건강보험	재산·소득 기준 적합자													
홍 보	국가 암검진 사업과 연계하여 지역신문, 홈페이지, 캠페인 등을 통한 안내 방문간호사를 통한 의료비 지원 사업 안내 및 대상자 발굴													
추진체계 (자원 연계·협력)	참여기관 (연계·협력 주체)			주요역할					민관협력 및 주민참여 방법 (연계·협력 방법)					
	보건소			●국가 암 검진 지원 및 의료비 지원시행					●국가 암검진 사업 홍보					
	국민건강보험공단			●국가 암검진사업 시행, 대상자 선장관리					●대상자 건강검진표 우편 발송(매월3일)					
	의료기관			●국가암검진 수행, 의료비 지원 안내					●전국 검진기관 안내(공단 홈페이지)					
동주민센터			●사업 홍보 및 지원대상자 발굴					●방문간호사를 통한 취약계층 암환자 의료비 지원사업 홍보						
			●어린이집·유치원·학교 등을 대상으로 소아암환자 지원 대상자 발굴											
자원투입 계획	구분		현황(2024)					목표(2025)					비고	
	인력(명)		2					2					공무원(1), 기간제(1)	
	예산 (백만원)	국 비	86					90					*예산 목표치 변경(286백만원→301백만원): 국가 암 검진 사업 국고보조금 가내시 반영	
		지방비	200					211						
전 체		286					301							
월별 추진일정	구분		1	2	3	4	5	6	7	8	9	10	11	12
	국가암검진													
	암환자 의료비지원													
자체평가 방안	구분		내용											
	평가시기		연 2회(상·하반기)											
	평가내용		세부사업별 자원(인력·예산) 투입 및 세부사업 일정 추진상황, 성과지표 달성도											
	평가방법		보고문서 등 자료 또는 국민건강보험공단, 국립암센터 자료 활용											
평가반영		성공요인·부진요인 분석 및 개선방안 도출하여 사업 추진에 반영												
세부과제 성과지표	성과지표명		정의		전년대비 신규지표 여부 (신규/기존)		현황 (2024)		목표 (2025)		자료원			
	국가암검진 수검률(%)		국가암검진 대상자 중 수검자의 비율		기존		38.9%		39.6%		국민건강보험공단			
	암환자 의료비 지원율(%)		예산금액 대비 암환자 의료비 지원금액의 비율		기존		81.6%		92.5%		암환자의료비 지원정보시스템			
<input type="checkbox"/> 목표설정 근거: 제8기 중장기 지역보건의료계획 달성 목표 및 2024년 현황														

	<input type="checkbox"/> 측정 방법 - 국가 암검진 수검률: (마포구 국가암검진 수검자/검진 대상자)*100 - 암환자 의료비 지원율: (암환자 의료비 지원금액/예산액)*100		
	※ 성과지표 목표 조정 - 암환자 의료비 지원사업 지원율(100%→92.5%): 마포구 최근 3개년(2022~2024년) 평균 결과치 반영하여 목표치 조정		
담당자	담당부서 및 담당업무		전화번호
	보건행정과(국가암검진지원사업 팀장)		정유진 02-3153-9041
	보건행정과(국가암검진사업 담당)		임하리 02-3153-1675
내외부 소통 및 협력계획	<input type="checkbox"/> 협력 체계		
		협력 부서명	협력 내용
	내부 협력 체계	보건행정과	국가암검진 및 암환자 의료비 지원사업 총괄
		동주민센터	사례관리를 통한 대상자 발굴 및 의료비 지원 사업안내 방문 간호사(찾동) 협력을 통한 대상자 신청 독려
		장애인사회보장과	대상자 발굴 및 암환자 의료비 지원사업 안내
		스마트정책과	구청 및 보건소 홈페이지 알림판 게재
		홍보미디어과	보건소식지 및 지역신문을 통한사업 홍보
	외부 협력 체계	국민건강보험공단	국가 암검진 사업 대상자 안내문 우편 발송 대상자에 대한 사업 홍보 및 월별 수검률 현황 송부
		의료기관	국가 암검진 수행(검진기관) 암환자 의료비 지원 대상자 발굴 및 사업 안내 연계
		관내 복지관	성인 암환자 지원 대상자 발굴 협조 및 사업연계
관내 어린이집유치원학교 등		소아 암환자 지원 대상자 발굴 협조 및 사업연계	

추진전략	Ⅲ. 맞춤형 건강증진 서비스 구축																													
추진과제	① 만성질환 예방관리 체계 구축 및 건강생활실천 환경 조성																													
세부과제	①-4. 건강생활실천 환경조성을 통한 구민 건강증진																													
추진배경	<input type="checkbox"/> 흡연과 음주, 고열량 식사와 신체활동 부족으로 성인 비만률 상승 <input type="checkbox"/> 생활환경 변화로 심혈관계질환 등 비감염성 질환 증가																													
과제목표	<input type="checkbox"/> 생활습관 개선과 건강한 생활 실천을 통해 건강수준 향상																													
대 상	<input type="checkbox"/> 마포구민																													
주요내용	<input type="checkbox"/> <b>금연·절주 등 생활습관 개선을 위한 상담·교육·치료서비스 확대 및 건강생활실천 조성</b> - 기 간: 연중 1월~12월 - 내 용 · 간접흡연 피해방지를 위한 단계별 금연구역 확대로 금연 환경 조성 · 생활터별, 생애주기별 금연·절주 교육 실시로 평생 금연·절주 기반 조성 · 흡연자 금연 촉진을 위한 금연클리닉 활성화 · <b>개선</b> 금연 및 절주 등 유관기관과 연계협력하여 생활습관 개선 홍보 강화																													
	<table border="1"> <thead> <tr> <th>구 분</th> <th colspan="2">내 용</th> </tr> </thead> <tbody> <tr> <td rowspan="2">금연환경 조성</td> <td>대상</td> <td>마포구 금연구역 및 흡연구역 전역</td> </tr> <tr> <td>방법</td> <td>- 금연구역 지정·관리 및 간접흡연 예방을 위한 지도점검 강화 - 금연구역의 시설 기준 이행 상태 점검 및 흡연행위 단속 - 흡연자 과태료 감면제도 안내를 통한 금연지원서비스 연계 - 금연지도원 운영·관리</td> </tr> <tr> <td rowspan="3">금연·절주 교육</td> <td>대상</td> <td>관내 어린이집, 초·중·고등학교, 대학교, 사업장</td> </tr> <tr> <td>방법</td> <td>사업 홍보 및 수요조사 실시, 학교 및 사업장 선정</td> </tr> <tr> <td>내용</td> <td>전문 강사 지원을 통한 금연 및 음주 폐해예방 교육</td> </tr> <tr> <td rowspan="3">흡연자 금연지원서비스</td> <td>대상</td> <td>지역사회 내 흡연자(흡연율이 높은 사업장 또는 단체 포함)</td> </tr> <tr> <td>방법</td> <td>내소 방문 및 이동 금연클리닉</td> </tr> <tr> <td>내용</td> <td>- 금연 행동 요법 및 약물요법 제공(니코틴 패치, 껌 등) - 니코틴 의존도 평가, 금연교육, 코티닌 측정 - 금단 증상 상담 및 SMS, 전화를 통한 비대면 관리</td> </tr> <tr> <td rowspan="3">금연·절주 홍보 및 캠페인</td> <td>대상</td> <td>지역주민, 직장인, 학생</td> </tr> <tr> <td>방법</td> <td>- 소식지 및 홈페이지, SNS 등 활용 - 리플렛, 스티커, 현수막, 동영상자료, 소품 등</td> </tr> <tr> <td>내용</td> <td>- 지역유관기관과 함께하는 금연사업 연계 - 세계금연의 날 캠페인 - 지역축제 및 학교축제와 연계한 금연·절주 캠페인 - 만원다발지역 집중 캠페인: 상암동1707일대, 마포역 등</td> </tr> </tbody> </table>	구 분	내 용		금연환경 조성	대상	마포구 금연구역 및 흡연구역 전역	방법	- 금연구역 지정·관리 및 간접흡연 예방을 위한 지도점검 강화 - 금연구역의 시설 기준 이행 상태 점검 및 흡연행위 단속 - 흡연자 과태료 감면제도 안내를 통한 금연지원서비스 연계 - 금연지도원 운영·관리	금연·절주 교육	대상	관내 어린이집, 초·중·고등학교, 대학교, 사업장	방법	사업 홍보 및 수요조사 실시, 학교 및 사업장 선정	내용	전문 강사 지원을 통한 금연 및 음주 폐해예방 교육	흡연자 금연지원서비스	대상	지역사회 내 흡연자(흡연율이 높은 사업장 또는 단체 포함)	방법	내소 방문 및 이동 금연클리닉	내용	- 금연 행동 요법 및 약물요법 제공(니코틴 패치, 껌 등) - 니코틴 의존도 평가, 금연교육, 코티닌 측정 - 금단 증상 상담 및 SMS, 전화를 통한 비대면 관리	금연·절주 홍보 및 캠페인	대상	지역주민, 직장인, 학생	방법	- 소식지 및 홈페이지, SNS 등 활용 - 리플렛, 스티커, 현수막, 동영상자료, 소품 등	내용	- 지역유관기관과 함께하는 금연사업 연계 - 세계금연의 날 캠페인 - 지역축제 및 학교축제와 연계한 금연·절주 캠페인 - 만원다발지역 집중 캠페인: 상암동1707일대, 마포역 등
	구 분	내 용																												
	금연환경 조성	대상	마포구 금연구역 및 흡연구역 전역																											
		방법	- 금연구역 지정·관리 및 간접흡연 예방을 위한 지도점검 강화 - 금연구역의 시설 기준 이행 상태 점검 및 흡연행위 단속 - 흡연자 과태료 감면제도 안내를 통한 금연지원서비스 연계 - 금연지도원 운영·관리																											
	금연·절주 교육	대상	관내 어린이집, 초·중·고등학교, 대학교, 사업장																											
		방법	사업 홍보 및 수요조사 실시, 학교 및 사업장 선정																											
		내용	전문 강사 지원을 통한 금연 및 음주 폐해예방 교육																											
	흡연자 금연지원서비스	대상	지역사회 내 흡연자(흡연율이 높은 사업장 또는 단체 포함)																											
		방법	내소 방문 및 이동 금연클리닉																											
내용		- 금연 행동 요법 및 약물요법 제공(니코틴 패치, 껌 등) - 니코틴 의존도 평가, 금연교육, 코티닌 측정 - 금단 증상 상담 및 SMS, 전화를 통한 비대면 관리																												
금연·절주 홍보 및 캠페인	대상	지역주민, 직장인, 학생																												
	방법	- 소식지 및 홈페이지, SNS 등 활용 - 리플렛, 스티커, 현수막, 동영상자료, 소품 등																												
	내용	- 지역유관기관과 함께하는 금연사업 연계 - 세계금연의 날 캠페인 - 지역축제 및 학교축제와 연계한 금연·절주 캠페인 - 만원다발지역 집중 캠페인: 상암동1707일대, 마포역 등																												
<input type="checkbox"/> <b>비만율 감소를 위한 식생활개선 및 신체활동 증진 등 건강생활 실천환경 조성</b> - 기 간: 연중 1월~12월 - 주요내용: 생애주기별 식생활 개선 및 신체활동 증진 사업 전개																														

① 영유아 대상 비만예방

구분	내용	
미취학 아동 신체활동 지원 사업	대상	관내 미취학 아동
	장소	참여 보육시설
	내용	- 신체활동 교구 및 보육교사 교재, 신체활동 전문강사 지원 - 사업 참여 전·후 건강 모니터링 지원 - 보육교사 신체활동 역량강화 교육지원
영양플러스 사업	대상	관내 취약계층 임산부 및 영유아
	장소	영양상담실 및 가정방문
	내용	- 영양교육 및 상담, 가정방문 - 영양·의학적 평가 : 빈혈검사, 신체계측, 영양섭취 상태조사 등 - 보충식품 지원 : 대상자별 맞춤형 보충식품 패키지 제공
싱겁게 달지 않게 먹는 실천 배움터	대상	관내 미취학 아동(만 3~5세 유아)
	장소	관내 어린이집
	내용	- 유아 식행동 조사 - 유아 대상 식생활 교육 프로그램 운영 - 영양교육 교구 및 보육교사 교재, 식생활 교육 전문강사 지원

② 아동, 청소년 대상 비만 예방

구분	내용	
아동, 청소년 대상 비만예방	장소	관내 초·중·고등학교
	내용	- 신체활동 지원 사업(0교시 및 방과 후 신체활동 지원, 뉴스포츠 지원) - 슬기로운 방학생활(영양, 신체활동) - 학교 건강증진교육(영양, 신체활동, 비만교육) - 이동건강 체험관 운영, 슬기로운 방학생활
애들아 과일먹자 사업	장소	관내 지역아동센터
	내용	- 식습관 평가(사전·사후): 식품섭취 빈도 및 영양지식 등 조사 - 지역아동센터(취약계층 아동·청소년) 대상 영양교육 - 월별 제철 과일 제공

③ 성인, 어르신 대상 비만예방

구분	내용	
맞춤형 운동처방	장소	마포건강관리센터, 운동처방실
	내용	- 체성분 검사 및 운동 상담 - 기초체력검사 및 맞춤형 운동처방
비만 및 건강증진 프로그램	장소	마포구 보건소 및 지소, 동주민센터
	내용	- 체성분 검사 및 운동, 영양 상담, 신체활동 및 영양 전문 강좌 운영 - 찾아가는 생활터별 건강걷기 커뮤니티 운영 및 지원
마포사랑 구민건강걷기 프로젝트	장소	마포 전역
	내용	- [마포 스마트 걷기]마포 문화·역사 함께, 소소한 걷기챌린지 - [서울 Soul 걷기] 서울한강·전통시장·공원 소소한 걷기챌린지 - [이야기걷기] 도시해설사와 함께, 우리동네 소소한 걷기챌린지
어르신 건강증진 프로그램	장소	참여 경로당
	내용	- 어르신 생활체조 교실 운영 - 신체활동 및 영양 전문 강좌 운영
싱겁게 달지 않게 먹는 실천 배움터	장소	마포 전역
	내용	- 당류 저감 「일당! 오십!」 실천의 날 운영 · 저당 캠페인, 덜 달게 먹기 교육 프로그램 등 운영 - 당류·나트륨 저감 위한 대상별 맞춤형 교육 및 홍보 캠페인 - 가정 내 싱겁게 먹기 지원 위한 염도계 대여 사업

추진체계 (자원 연계·협력)	참여기관 (연계·협력 주체)		주요역할								민관협력 및 주민참여 방법 (연계·협력 방법)				
	국민체력100 체력인증센터		●성인, 어르신 비만예방 및 금연·금주 사업								●홍보 및 대상자 연계 민관협력 강화				
	마포구육아종합지원센터		●영유아 비만예방 및 금연·금주 사업												
	청소년지도자협의회		●아동 청소년 금연·금주 사업												
	마포구체육회		●취약계층 비만예방 사업												
	마포구노인회		●어르신 비만예방 및 금연·금주 사업												
	우리동네 키움센터		●아동청소년 비만예방 및 금연·금주 사업												
	마포구 지역아동센터		●비만예방 및 금연·금주 사업												
	서울서부녹지사업소		●비만예방 및 금연, 금주 사업												
	마포어린이집연합회		●영유아 비만예방 및 금연·금주 사업												
마포노인종합복지관		●비만예방 및 금연·금주 사업													
자원투입 결과	구분		현황(2024)				목표(2025)				비고				
	인력(명)		18				18				금연·절주: 공무원(7), 기간제(4) 신체활동: 공무원(1), 기간제(2) 영양: 공무원(1), 기간제(3)				
	예산 (백만원)	국비	205				124								
		지방비	730				753								
전체		935				878									
월별 추진일정	구분		1	2	3	4	5	6	7	8	9	10	11	12	
	건강생활실천사업운영														
	금연환경 조성														
	흡연자 금연지원서비스														
	사업운영 결과 평가														
자체평가 방안	구분	내용													
	평가시기	연 2회(상·하반기)													
	평가내용	세부사업별 자원(인력·예산) 투입 및 세부사업 일정 추진상황, 성과지표 달성도													
	평가방법	보고문서 등 자료 또는 지역사회건강조사자료 활용													
평가반영	성공요인·부진요인 분석 및 개선방안 도출하여 사업 추진에 반영														
세부과제 성과지표 달성률	성과지표명	정의	전년대비 신규지표 여부 (신규/기존)	현황 (2024)	목표 (2025)	자료원									
	현재 흡연율(%)	평생5갑 이상 흡연 사람으로서 현재 흡연 중인 사람 비율	기존	15.2	15.2	지역사회건강 통계조사									
	월간 음주율(%)	최근 1년 동안 한달에 1회 이상 술을 마신 적이 있는 사람의 비율	기존	53.8	56.3	지역사회건강 통계조사									
	걷기 실천율(%)	최근 1주 동안 1일 30분 이상 걷기를 5일 이상 실천한 사람의 비율	기존	67.9	63.9	지역사회건강 통계조사									
	영양표시 활용률(%)	영양표시 내용이 가공식품을 선택할 때 영양 미친다고 응답한 비율	기존	89.5	88.2	지역사회건강 통계조사									
<input type="checkbox"/> 목표설정 근거 - 현재 흡연율: 최근 3년의 평균치 결과를 반영하여 목표 설정 - 월간 음주율: 최근 3년의 평균치 결과를 반영하여 목표 설정 - 걷기 실천율: 최근 3년의 평균치 결과를 반영하여 목표 설정 - 영양표시 활용률: 최근 3년의 평균치 및 서울시 평균치를 반영															

	<input type="checkbox"/> 측정방법: 지역사회 건강조사 통계자료 - 현재 흡연율: 평생 5갑 이상 흡연한 사람으로서 현재 흡연하는 사람의 분율 - 월간 음주율: 최근 1년 동안 한 달에 1회 이상 술을 마신 적이 있는 사람의 분율 - 걷기 실천율: 최근 1주일 동안 1일 30분 이상 걷기를 주 5일 이상 실천한 사람의 분율 - 영양표시 활용률: 영양표시 내용이 가공식품을 사거나 고를 때 영향을 미친다고 응답한 사람의 분율				
담당자	<b>담당부서 및 담당업무</b>		<b>담당자</b>	<b>전화번호</b>	
	건강동행과(건강증진팀장)		성희숙	02-3153-9051	
	건강동행과(금연사업 기획 및 운영)		박안나	02-3153-9053	
	건강동행과(금연·절주사업 운영)		홍서영	02-3153-9054	
	건강동행과(신체활동 및 비만사업 기획 및 운영)		임선태	02-3153-9055	
건강동행과(영양사업 기획 및 운영)		기미현	02-3153-9056		
내·외부 소통 및 협력계획	<input type="checkbox"/> 협력체계				
	<b>내부 협력 체계</b>	<b>협력부서명</b>		<b>협력내용</b>	
		문화예술과		PC방 금연구역 점검	
		행정지원과		청사 내 금연구역 관리	
		공원녹지과		도시공원 관리	
		아동보육과, 보육시설연합회		어린이집 주변 금연구역 지정, 건강증진교육	
		위생과		음식점 금연스티커 부착, 청소년 불법 주류 판매 모니터	
		홍보미디어과		사업홍보(전광판, IPTV)	
		스마트정책과		사업홍보(인터넷)	
	건축지원과		1,000m <sup>2</sup> 이상 대형건물 공중이용시설 지도점검		
	의약과		고위험 음주자 관리		
	<b>외부 협력 체계</b>	국민체력100 체력인증센터		성인, 어르신 비만예방 및 금연·금주 사업	
		마포구육아종합지원센터		영유아 비만예방 및 금연·금주 사업	
		바른식습관연구소		비만예방 및 금연·금주 사업	
		청소년지도자협의회		아동청소년 금연·금주 사업	
		마포구노인회		어르신 비만예방 및 금연·금주 사업	
		우리동네 키움센터		아동청소년 비만예방 및 금연·금주 사업	
		마포구 지역아동센터		지역아동센터 비만예방 및 금연·금주 사업	
		서울서부복지사업소		비만예방 및 금연, 금주 사업	
		마포어린이집연합회		영유아 비만예방 및 금연·금주 사업	
마포종합복지관		장애인 비만예방 및 금연·금주 사업			
마포구체육회		신체활동 및 비만예방 사업 전문강사지원, 사업공유			
육아종합지원센터, 다문화가족지원센터		영양사업 홍보 및 협조			
어린이급식관리지원센터		사업홍보 및 영양사업 연계 협력			

추진전략	Ⅲ. 맞춤형 건강증진서비스 구축
추진과제	② 디지털 헬스케어 확대를 통한 건강증진 강화
세부과제	②-1. AI·IoT 기반 어르신 비대면 건강관리 강화
추진배경	<input type="checkbox"/> 노인인구 증가와 디지털 기술 발달로 비대면 건강관리서비스 수요 증가
과제목표	<input type="checkbox"/> 디지털 기술을 활용한 서비스 제공으로 어르신 건강관리 향상 <input type="checkbox"/> 어르신 스스로 건강관리를 통해 어르신 신체활동 증진
대 상	<input type="checkbox"/> 만성질환관리 및 건강행태 개선이 필요한 65세 이상 노인

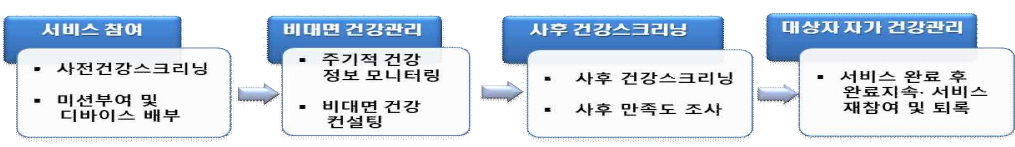
주요내용	<input type="checkbox"/> 대상자 선정 <ul style="list-style-type: none"> <li>- 독거어르신</li> <li>- 기존 방문건강관리사업 대상자</li> <li>- 건강위험요인 판정수치(혈압, 혈당, BMI) 중 1개 이상인 어르신</li> <li>- 식생활, 신체활동, 투약관리 등 건강행태개선이 필요한 어르신 등</li> </ul> <input type="checkbox"/> 대상자 등록관리 및 서비스 제공	
	 <ul style="list-style-type: none"> <li>- 대상자별 6개월 주기로 서비스 참여, 완료 후 1년 후 재참여 가능</li> <li>- 계약사전평가를 통한 건강군, 전허약군, 허약군으로 군분류 및 군별 맞춤 서비스 제공</li> <li><input type="checkbox"/> ‘오늘건강 앱(APP)’과 건강관리 디바이스 연동 6개월 집중 건강관리 <ul style="list-style-type: none"> <li>- 대상자 건강 수준에 따라 혈압계, 혈당계, AI스피커 등 디바이스 배부</li> <li>- 주 1회 현장행정업무시스템(PHIS/MPHIS)를 통해 대상자 건강측정정보 및 서비스 이용현황 등 모니터링</li> </ul> </li> <li><input type="checkbox"/> 지속적인 비대면 건강관리서비스를 통한 건강행태개선 및 허약·만성질환 관리 <ul style="list-style-type: none"> <li>- 대상자의 건강측정 정보 및 활동내역 등의 정보를 기반으로 전문분야별(영양, 신체활동, 만성질환) 건강컨설팅 제공</li> <li>- 생체 정보 이상 수치 데이터 모니터링 및 서비스 장기간 미이용자(1주간 미접속자)는 유선확인 후 필요 시 가정방문 및 지역자원 연계</li> <li>- 개인 실천역량에 따른 미션 부여 및 달성 시 인센티브 제공</li> <li>- 미션실천을 위한 개별 맞춤형 지지메세지 전송</li> <li>- 서비스 제공 매6개월 시점(24주차) 사후 건강스크리닝 실시</li> <li>- 사후 평가 결과를 바탕으로 서비스 재설계 및 대상자 자가건강관리</li> </ul> </li> <li><input type="checkbox"/> 독거어르신 및 디지털 취약계층 건강·돌봄 기능 강화 <ul style="list-style-type: none"> <li>- 스마트폰 미소지자 및 앱과 연동이 원활하지 않을 경우 화면형 스피커 제공</li> <li>- 말벗 및 SOS기능으로 정서적 안정과 응급상황에 대처할 수 있는 사회안전망으로 활용</li> </ul> </li> </ul>	

추진체계 (자원 연계·협력)	참여기관 (연계·협력 주체)	주요역할	민관협력 및 주민참여 방법 (연계·협력 방법)
		보건소	●사업추진계획 시행
	보건복지부	●사업계획/지침 마련, 예산지원	
	한국건강증진개발원	●서비스 콘텐츠/앱(APP) 개발, 보급, 관리	
	한국사회보장정보원	●전담인력업무지원시스템 개발/운영/기술지원	
	동주민센터	●사업안내 및 대상자 발굴, 모집, 연계 ●서비스운영 장소 제공 등	

자원투입 계획	구분		현황(2024)			목표(2025)			비고					
	인력(명)		35			36			방문간호사(33) 영양사 등 전담인력(3)					
	예산 (백만원)	국 비	98			98								
		지방비	98			116								
전 체		196			214									
월별 추진일정	구분		1	2	3	4	5	6	7	8	9	10	11	12
	대상자 등록관리													
	대상자 사전·사후 평가													
	블루투스 기반 디바이스 제공													
	비대면 건강관리서비스 제공													
자체평가 방안	구분		내용											
	평가시기	연 2회(상·하반기)												
	평가내용	세부사업별 자원(인력·예산) 투입 및 세부사업 일정 추진상황, 성과지표 달성도												
	평가방법	보고문서 등 자료 또는 PHIS 자료 활용												
평가반영	성공요인·부진요인 분석 및 개선방안 도출하여 사업 추진에 반영													
세부과제 성과지표	성과지표명	정의	전년대비 신규지표 여부 (신규/기존)	현황 (2024)	목표 (2025)	자료원								
	중장기대표/25년주요성과지표 어르신 신체활동 개선율(%)	사후평가 완료자 중 신체활동 개선자 수	기존	50.8%	52.6%	PHIS								
	서비스만족도(점)	비대면 건강관리서비스 완료 후 만족도	기존	94.9점	94점	PHIS								
	<input type="checkbox"/> 목표설정 근거: 제8기 중장기계획 목표치 반영/서비스 만족도: 24년 현황 반영 유지 목표 <input type="checkbox"/> 측정방법 - 신체활동 개선율: (신체활동 개선자 수/사후평가 완료자 수)*100% - 서비스만족도: 참여자 만족도 조사(5점 척도)점수를 100점 만점으로 환산하여 평균													
	※ 성과지표 목표 조정 - 서비스 만족도(95.2점→94점): 24년 현황 반영하여 목표 조정													
담당자	담당부서 및 담당업무			담당자	전화번호									
	건강동행과(방문보건팀장)			이미선	02-3153-9061									
	건강동행과(AI/IOT 어르신건강관리사업)			신윤정	02-3153-9103									
내외부소통 및 협력계획	<input type="checkbox"/> 방법 및 주기: 회의, 간담회/ 월 1회 또는 반기													
	<input type="checkbox"/> 내용: - 방문건강관리사업 월례회의를 통한 지침 변경 안내 및 건의사항 수렴 - 민·관·학 협력 역량강화 직무교육 실시 및 사례집담회 운영 - 한국건강개발원 및 보건복지부 주체 간담회 및 설명회 참석													

추진전략	Ⅲ. 맞춤형 건강증진서비스 구축														
추진과제	② 디지털 헬스케어 확대를 통한 건강증진 강화														
세부과제	②-2. 모바일헬스케어 서비스를 통한 건강안전망 구축														
추진배경	□ 방문 건강관리의 한계를 넘어 지속적 서비스를 위해 ICT 활용한 공공형 건강관리 서비스 도입														
과제목표	□ ICT 활용 공공형 건강관리 서비스를 통해 건강행태 및 위험요인 개선 등 건강수준 향상														
대상	□ 만 19세 이상 구민(319,712명) 및 직장인(만성질환자 및 약물복용자 제외)														
주요내용	<input type="checkbox"/> 기간: 연중 (사업 참여 기간: 6개월) <input type="checkbox"/> 장소: 마포건강관리센터 <input type="checkbox"/> 대상자 선정기준 - 만 19세 이상 마포구민 및 마포구 소재 직장인 - 보건소 최초 건강검진 시 질환을 보유하지 않은 자, 만성질환 약물 복용자 제외 - 스마트폰(Android 6.0 마시멜로 이상, IOS 12.0 이상) 소지자 <input type="checkbox"/> 서비스 제공 프로세스														
	 <input type="checkbox"/> 주요내용 - 6개월동안 총3회 보건소 방문검진 및 맞춤형 건강상담 - 검진항목: POCT 장비를 활용하여 대사증후군 검진(혈압, 혈당, HDL-콜레스테롤, 허리둘레, 체성분 검사) - 대상자 등록시 디바이스(활동량계) 지급 <input type="checkbox"/> 대상자 관리 및 모니터링 - 검진 및 건강행태조사(설문조사)결과에 따라 전문가 상담을 통한 건강목표 설정 - 모바일 앱(채움건강)을 통한 건강정보 콘텐츠 및 영역별 전문가 집중상담 제공 - 앱으로 전송된 활동량 및 식사 일기 모니터링, 상담 제공 - 실시간 모니터링으로 유선 및 메시지(문자/푸쉬 알림)활용 참여 독려 - 건강미션 및 인센티브 제공으로 자가건강관리 동기부여 <input type="checkbox"/> 참여 완료 후 추후관리 - 대상자가 희망하는 경우 보건사업 연계 프로그램 안내 - 건강위험요인이 악화된 경우 만성질환 지속 관리를 위한 대사증후군 관리사업 등 관련 보건 사업 및 지역사회 의료기관 연계 처리														
추진체계 (자원 연계·협력)	참여기관 (연계·협력 주체)		주요역할						민관협력 및 주민참여 방법 (연계·협력 방법)						
	보건소		•ICT활용 건강관리서비스 사업 시행 •참가자 모집 및 사업 홍보						•채움건강앱 및 관리자WEB관리, 시스템 사용지원						
	한국건강증진개발원		•건강 콘텐츠/앱(APP) 개발, 보급, 지원, 관리						•사업안내 및 설명회 •현장 모니터링 및 사업 자문 회의						
통합건강증진사업지원단		•사업 자문, 기술지원, 전담인력 교육						•대상자모집 홍보 협조 요청 •사업관련 의견수렴 및 정보 공유							
자원투입 계획	구분		현황(2024)			목표(2025)			비고						
	인력(명)		3			3			공무원(2), 기간제(2)						
	예산 (백만원)	국 비	24			40									
		지방비	57			40									
전 체		81			80										
월별 추진일정	구분		1	2	3	4	5	6	7	8	9	10	11	12	
	대상자모집 홍보 및 등록														
	대상자 최초·중간·최종 검진														
모바일 기반 맞춤형 건강관리 서비스 제공															

자체평가 방안	구분	내용				
	평가시기	연 2회(상·하반기)				
	평가내용	세부사업별 자원(인력·예산) 투입 및 세부사업 일정 추진상황, 성과지표 달성도				
	평가방법	보고문서 등 자료 또는 모바일헬스케어 시스템자료 활용				
	평가반영	성공요인·부진요인 분석 및 개선방안 도출하여 사업 추진에 반영				
세부과제 성과지표	성과지표명	정의	전년대비 신규지표 여부 (신규/기존)	현황 (2024)	목표 (2025)	자료원
	<b>25년주요성과지표</b> 건강행태 1개 이상 개선율(%)	서비스 참여 완료자 중 전보다 건강행태지표 1개 이상 개선된 자의 비율	기존	48.3%	45.9%	모바일헬스케어시스템
	건강위험요인 1개 이상 감소율(%)	최종검진 결과(건강군 제외) 중 서비스 전보다 건강위험 요인이 1개 이상 감소한 자의 비율	기존	50%	48.1%	모바일헬스케어시스템
	<input type="checkbox"/> 목표설정 근거: 3개년 지표 달성을 반영하여 평균 목표치로 조정 - 건강행태 1개 이상 개선율: 42%→45.9%/ 건강위험요인 1개 이상 감소율: 42%→48.1% <input type="checkbox"/> 측정방법: - 건강행태 1개 이상 개선율: (서비스 참여 전보다 실천하고 있는 건강행태가 1개 이상 개선된 사람 수/서비스 참여완료자 수)*100% - 건강위험요인 1개 이상 감소율: (서비스 참여 전보다 보유하고 있는 건강위험요인이 1개 이상 감소한 사람 수/최종검진 수검자 수(최초 건강군 제외))*100%					
담당자	담당부서 및 담당업무		담당자	전화번호		
	건강동행과(만성질환관리팀)		유은숙	02-3153-9991		
	건강동행과(모바일헬스케어사업)		신윤정	02-3153-9993		
내·외부 소통 및 협력계획	<input type="checkbox"/> 방법 및 주기: 간담회, 회의, 온라인 및 서면/ 연중 <input type="checkbox"/> 내용 - 참여 대상자 발굴, 모집을 위한 보건사업간 협업 및 홍보 협조 - APP 연동 및 관리자WEB 시스템 사용 업무 지원 - 추진사항 점검 및 사업 자문을 위한 간담회 등					

추진전략	Ⅳ. 지역사회 연계협력을 통한 삶의 질 향상														
추진과제	① 의료-건강-돌봄 지역사회 중심 건강조성														
세부과제	①-1. 건강취약계층 지역·소득수준 간 건강격차 완화														
추진배경	<input type="checkbox"/> 노인인구 증가에 따른 지역사회 차원의 통합적 건강관리체계 구축 필요 <input type="checkbox"/> 소득에 따른 건강수준 양극화(상위20%와 하위20% 간 기대수명 5.1년, 건강수명 9.9년 격차)														
과제목표	<input type="checkbox"/> 취약계층에 맞춤형 의료서비스를 제공하여 건강 격차 해소 및 건강 형평성 제고														
대 상	<input type="checkbox"/> 취약계층(기초생활수급자, 장애인 등) 및 65세 이상 어르신														
주요내용	<input type="checkbox"/> 대상자 신규 발굴 <ul style="list-style-type: none"> <li>- 65세 이상 및 취약계층: 각 동 복지팀에서 대상자 연명부 확보</li> <li>- 복지정책과, 동 주민센터 및 기타 유관기관(복지시설 등)등에서 의뢰된 대상자</li> <li>- 마을건강센터 운영을 통한 대상자 발굴</li> </ul> <input type="checkbox"/> 건강취약계층 대상으로 찾아가는 맞춤형 방문건강관리 운영 <ul style="list-style-type: none"> <li>- 취약계층 지역별 분포에 따른 동별 방문간호사 적정 배치(1~4명)</li> <li>- 기초건강측정(혈압, 혈당)및 건강상담</li> <li>- 계절별 건강관리(폭염, 한파, 미세먼지 등)</li> <li>- 건강행태개선 및 만성질환관리</li> <li>- 생활습관 상담, 건강생활실천을 위한 동기 부여 및 합병증 예방 교육</li> <li>- 복용 약물에 대한 점검 및 상담, 건강정보 제공</li> <li>- 건강행태개선을 위한 보건소 내외 건강프로그램 연계</li> <li>- 신체활동, 영양, 구강관리, 요실금, 우울 예방, 인지강화, 낙상예방을 위한 경로당 대상 허약 노인 중재 프로그램 제공</li> <li>- 치매 및 우울 선별검사 및 고위험군 연계</li> <li>- 군별 건강관리서비스 제공 후 재평가 등을 통해 추후 관리 시행</li> </ul> <input type="checkbox"/> 대상자 요구도에 따른 보건복지 지역사회 자원 연계 <ul style="list-style-type: none"> <li>- 대상자 실태조사 및 요구도 파악 후 보건소 내·외 보건복지서비스 연계</li> </ul>														
추진체계 (자원 연계·협력)	참여기관 (연계·협력 주체)		주요역할								민관협력 및 주민참여 방법 (연계·협력 방법)				
	보건소		• 방문건강관리사업계획 수립·시행 및 홍보								<b>•민·관협력</b> -사업간담회 및 설명회 -온라인업무소통시스템 <b>•주민참여</b> -프로그램만족도조사				
	동주민센터		• 대상자 발굴 및 복지팀 협업												
	동지역사회보장협의체		• 복지사각지대 대상자 발굴 및 지원논의												
	마포치매안심센터		• 치매고위험군 연계관리												
	마포정신건강복지센터		• 노인우울 등 정신건강고위험군 연계												
	복지관		• 취약계층 복지 서비스 상담 및 연계												
경로당 및 노인복지회		• 건강경로당 운영장소 등 지원													
의료기관		• 무료진료, 가정간호 등 의뢰													
자원투입 결과	구분		현황(2024)				목표(2025)				비고				
	인력(명)		32명				32명				공무원(2), 무기계약(28), 기간제(2)				
	예산 (백만원)	국 비	397				468								
		지방비	1,661				1,907								
전 체		2,058				2,375									
월별 추진일정	구분		1	2	3	4	5	6	7	8	9	10	11	12	
	대상자 발굴 및 등록														
	방문건강관리서비스 제공														
	건강관리 프로그램 운영														
	계절별 건강관리														
보건·복지 등 자원연계															

자체평가 방안	구분	내용				
	평가시기	연 2회(상·하반기)				
	평가내용	세부사업별 자원(인력·예산) 투입 및 세부사업 일정 추진상황, 성과지표 달성도				
	평가방법	보고문서 등 자료 또는 PHIS자료 활용				
평가반영	성공요인·부진요인 분석 및 개선방안 도출하여 사업 추진에 반영					
세부과제 성과지표	성과지표명	정의	전년대비 신규지표 여부 (신규/기존)	현황 (2024)	목표 (2025)	자료원
	직접방문서비스제공 (방문인력별)(회)	방문인력별 직접 방문서비스 제공 횟수	기존	738회	650회	PHIS
	고위험 허약노인 판정율(%)	노인대상 허약조사 측정자 수 중에 고위험 허약노인 판정자 수 의 비율	기존	17.26%	24.1%	PHIS 하향지표
<input type="checkbox"/> 목표설정 근거: 제8기 중장기 계획 목표 반영 - 직접방문서비스 제공: '24년 목표 600회 대비 650회로 목표 상향 - 고위험 허약노인 판정율: '24년 목표 24.3%(이하) 대비 24.1% 목표 상향 <input type="checkbox"/> 측정방법 - 직접방문서비스(방문인력별): 방문인력별 직접방문서비스 제공 횟수 - 고위험 허약노인 판정율:(고위험허약노인판정자수/고위험노인측정자수)*100%						
담당자	담당부서 및 담당업무		담당자	전화번호		
	건강동행과(방문보건팀장)		이미선	02-3153-9061		
	건강동행과(방문건강관리사업)		이재민	02-3153-9063		
건강동행과(방문건강관리사업)		선우희진	02-3153-9064			
내·외부 소통 및 협력계획	<input type="checkbox"/> 방법: 간담회 및 설명회, 온라인 업무소통, 건강 경로당 프로그램 운영 <input type="checkbox"/> 주기: 간담회 3월~12월(월1회), 건강경로당 운영: 4~6월 <input type="checkbox"/> 내용: 현안 업무 및 추진사항 점검, 마을건강센터 운영을 통한 신규 등록					

추진전략	Ⅳ. 지역사회 연계협력을 통한 삶의 질 향상														
추진과제	① 의료-건강-돌봄 지역사회 중심 건강조성														
세부과제	①-2. 의료취약계층의 사회경제적 지원을 통한 의료 안전망 강화														
추진배경	□ 취약계층은 낮은 보건의료접근성과 영양불균형, 만성질환, 허약 등 건강위험요인을 많이 가지고 있어 건강형평성 제고 및 보건의료접근성을 높이기 위한 사업전개 필요														
과제목표	□ 저소득 취약계층의 보건의료접근성 향상 및 사회경제적 지원을 통한 건강형평성 제고														
대 상	□ 저소득 건강 취약계층 및 65세 이상 어르신														
주요내용	<input type="checkbox"/> 보건의료 접근성 향상을 위한 동 단위 마을건강센터 운영 <ul style="list-style-type: none"> <li>- 일 시: 매주 수요일 '우리마을건강데이' 운영</li> <li>- 장 소: 동주민센터 내 마을건강센터</li> <li>- 내 용: 기초건강측정(혈압, 혈당), 치매선별검진, 금연, 절주, 운동 등 보건소 프로그램 및 지역자원 연계</li> </ul> <input type="checkbox"/> 취약계층 보건·복지 지역사회 자원 연계 <ul style="list-style-type: none"> <li>- 취약계층 수술비 연계 지원 <ul style="list-style-type: none"> <li>· 연계기관: 노인의료나눔재단, 한국실명예방재단</li> <li>· 지원내용: 백내장 등 안질환 및 무릎관절 수술비, 진료비, 검사비 등</li> </ul> </li> <li>- 저소득 취약계층 의료비 연계 지원 <ul style="list-style-type: none"> <li>· 연계기관: 다정한사람들, 서울대학교병원, 불교방송 등</li> <li>· 지원내용: 중증질환에 따른 취약계층 의료비 지원 및 진료비 지원</li> </ul> </li> <li>- 301네트워크 연계 지원 <ul style="list-style-type: none"> <li>· 연계기관: 서울의료원 외 병원 4개소</li> <li>· 지원내용: 입원 및 외래진료, 방문진료, 무료간병실 지원 등</li> </ul> </li> <li>- 저소득 중증장애인 보철지원사업 연계 지원 <ul style="list-style-type: none"> <li>· 연계기관: 재단법인 스마일</li> <li>· 지원내용: 비보험 보철치료 및 치과치료비 지원</li> </ul> </li> <li>- 동 주민센터 지원 연계 <ul style="list-style-type: none"> <li>· 지원내용: 생계, 의료, 주거 등 맞춤형 물품, 현금 지원</li> </ul> </li> <li>- 기타 사회복지재단의 의료비 지원 제도 발굴 및 연계</li> </ul>														
추진체계 (자원 연계·협력)	참여기관 (연계·협력 주체)		주요역할						민관협력 및 주민참여 방법 (연계·협력 방법)						
	보건소		●보건복지 자원연계 시행						<ul style="list-style-type: none"> <li>●민관협력 및 공유</li> <li>-사업간담회 및 설명회</li> <li>-온라인 업무소통시스템</li> <li>●주민참여</li> <li>-현장방문 및 점검을 통한 업무지원</li> </ul>						
	동주민센터		●긴급 의료비, 가사 간병 지원 연계												
	복지관		●취약계층 복지서비스 상담 및 연계												
	적십자 병원		●예방접종, 건강검진 지원												
	불교방송		●취약계층 의료비 등 지원 및 사업홍보												
	재단법인 스마일		●저소득중증장애인 보철 지원사업												
	다정한사람들		●저소득층 의료비 지원												
	서울301네트워크		●의료사각지대 대상 의료복지 지원												
노인나눔의료재단		●저소득층 인공관절 의료비 지원													
한국실명예방재단		●취약계층 안질환 의료비 지원													
자원투입 계획	구분		현황(2024)				목표(2025)				비고				
	인력(명)		32				32				공무원(2), 무기계약(28), 기간제(2)				
	예산 (백만원)	국 비	-				-								
		지방비	12				12								
전 체		12				12									
월별 추진일정	구분		1	2	3	4	5	6	7	8	9	10	11	12	
	마을건강센터 운영														
	의료비, 수술비 등 연계지원														

자체평가 방안	구분	내용				
	평가시기	연 2회(상·하반기)				
	평가내용	세부사업별 자원(인력·예산) 투입 및 세부사업 일정 추진상황, 성과지표 달성도				
	평가방법	보고문서 등 자료 또는 PHIS자료 활용				
평가반영	성공요인·부진요인 분석 및 개선방안 도출하여 사업 추진에 반영					
세부과제 성과지표	성과지표명	정의	전년대비 신규지표 여부 (신규/기존)	현황 (2024)	목표 (2025)	자료원
	보건·복지자원 연계(건)	방문건강관리사업등록대상자 보건복지자원연계건수	기존	8,488	7,900	PHIS
	<input type="checkbox"/> 목표설정 근거: 제8기 중장기 계획 목표치 반영, '24년 목표 7,400회 대비 7,900회 목표 상향 <input type="checkbox"/> 측정방법: 방문건강관리사업 등록대상자 보건복지 자원 연계 건수					
담당자	담당부서 및 담당업무		담당자	전화번호		
	건강동행과(방문보건팀장)		이미선	02-3153-9061		
	건강동행과(방문건강관리사업)		이재민	02-3153-9063		
	건강동행과(방문건강관리사업)		선우희진	02-3153-9064		
내외부소통 및 협력계획	<input type="checkbox"/> 방법: 면접조사표 및 건강상담, 보건, 복지, 의료 등 지역사회 자원 연계 <input type="checkbox"/> 주기: 간담회 및 설명회(3월~10월, 월 1회), 자원 연계(수시) <input type="checkbox"/> 내용: 현안 업무 및 추진사항 점검, 우리마을건강데이 운영 실시					

추진전략	IV. 지역사회 연계협력을 통한 삶의 질 향상														
추진과제	① 의료-건강-돌봄 지역사회 중심 건강조성														
세부과제	①-3. 독거노인 건강안전망 구축을 위한 건강관리 연동체계 운영														
추진배경	☐ 독거노인은 다른 가구형태에 비해 건강수준이 낮으므로 특별한 건강관리 방안 요구됨														
과제목표	☐ 독거노인 건강관리 연동체계운영으로 독거노인 건강관리 향상														
대 상	☐ 65세 이상 독거노인(14,774명)														
주요내용	<p>☐ 독거노인 통합적 건강관리 실시</p> <ul style="list-style-type: none"> <li>- 동주민센터, 어르신동행과 등 독거노인 관련 부서와의 협업 및 민·관 유기적인 연계 협력을 통한 통합적 건강관리 실시</li> <li>- 지역정보의료시스템 등 독거노인DB 구축을 통한 중점 건강관리</li> <li>- 독거노인 통합사례관리 개입을 통한 다학제적 협력추진</li> <li>- 대상자 욕구에 따른 보건·복지 지역사회 자원 연계</li> </ul> <p>☐ 한파, 폭염, 황사 등 이상기후 대비 집중건강관리</p> <ul style="list-style-type: none"> <li>- 직접방문 및 안부전화를 통한 건강상태 확인 및 건강관리 상담</li> <li>- 황사 및 미세먼지 발생에 따른 개인위생 및 행동요령 교육, 관련정보 제공</li> <li>- 폭염·한파 대비 쉼터 안내</li> <li>- 시설물 안전관리, 전기, 상수도, 가스 등 상황별 복지 자원 연계</li> <li>- 긴급상황 발생시 보건의료 활동 연계: 119 구급대, 응급의료 센터 등</li> <li>- 이상기후 대비 건강보호를 위한 물품 제공</li> </ul> <p>☐ 인공지능 및 사물인터넷을 활용한 비대면건강관리서비스 제공</p> <ul style="list-style-type: none"> <li>- 독거노인 AI 스피커 제공으로 인지능력향상 및 정서 지원</li> <li>- 의료접근성이 떨어지는 독거노인 대상 사물인터넷을 활용한 실시간 건강모니터링 및 비대면 건강관리 실시</li> </ul>														
추진체계 (자원 연계·협력)	참여기관 (연계·협력 주체)		주요역할						민관협력 및 주민참여 방법 (연계·협력 방법)						
	보건소		•독거노인 건강관리 연동체계 시행						•사업 간단회 및 설명회 개최 •사례관리를 통한 협업 •행복e음 전산시스템을 통한 대상자 통합관리						
	동주민센터		•독거노인 지원 대상 발굴 및 연계												
	어르신동행과/구민안전과		•독거노인 지원, 한파/폭염 종합대책수립												
	한국실명예방재단		•취약계층 안질환 의료비 지원												
	노인나눔의료재단		•저소득층 인공관절 의료비 지원												
	관내 병의원		•무료진료 및 검진												
다정한사람들복지재단		•저소득층 의료비 지원													
불교방송		•취약계층 지원사업 홍보													
자원투입 계획	구분		현황(2024)			목표(2025)			비고						
	인력(명)		32			32			공무원(2), 무기계약(28), 기간제(2)						
	예산 (백만원)	국 비	405			468									
		지방비	1,829			1,907									
전 체		2,234			2,375										
월별 추진일정	구분		1	2	3	4	5	6	7	8	9	10	11	12	
	대상자 발굴 및 등록														
	방문건강관리서비스 제공														
	폭염·한파 대비 집중 건강관리														
	보건복지 자원연계														
자체평가 방안	구분		내용												
	평가시기		연 2회(상·하반기)												
	평가내용		세부사업별 자원(인력·예산) 투입 및 세부사업 일정 추진상황, 성과지표 달성도												
	평가방법		보고문서 등 자료 또는 PHIS자료 활용												
	평가반영		성공요인·부진요인 분석 및 개선방안 도출하여 사업 추진에 반영												

	성과지표명	정의	전년대비 신규지표 여부 (신규/기존)	현황 (2024)	목표 (2025)	자료원
세부과제 성과지표	<b>25년주요성과지표</b> 독거노인 등록 관리율(%)	마포구 독거노인 대비 등록된 독거노인 가구 비율	기존	38.17%	39%	PHIS
	<input type="checkbox"/> 목표설정 근거: 2024년 실적 반영하여 제8기 중장기 계획 목표치 대비 상향 조정 (33%→39%) <input type="checkbox"/> 측정방법: (독거노인 등록인원 수/마포구 독거노인 수)*100%					
담당자	담당부서 및 담당업무			담당자	전화번호	
	건강동행과(방문보건팀장)			이미선	02-3153-9061	
	건강동행과(방문건강관리사업)			임진	02-3153-9063	
내·외부 소통 및 협력 계획	<input type="checkbox"/> 방법: 사업 간담회 및 사례관리, 방문 및 AI·IoT 기반 어르신 비대면 관리 <input type="checkbox"/> 주기: 간담회 (3월~10월, 월 1회), 이상기후 대비 집중관리(수시) <input type="checkbox"/> 내용: 한파, 폭염, 황사 등 이상기후 대비 독거노인 집중 건강관리 등					

추진전략	Ⅳ. 지역사회 연계협력을 통한 삶의 질 향상														
추진과제	② 건강위해 환경 개선 및 자발적 건강환경 조성														
세부과제	②-1. 식중독 예방활동 및 신속대처 방안 강화														
추진배경	<input type="checkbox"/> 기후변화 및 온난화 등으로 하절기 식중독 사고 발생 지속 ※ 연도별 신고 건수: (2020년)37건, (2021년)29건, (2022년)53건, (2023년)1건														
과제목표	<input type="checkbox"/> 식품접객업소 등에 대한 지도점검을 통해 안전관리 강화 및 식중독 예방														
대 상	<input type="checkbox"/> 식품접객업소 및 집단급식소 등														
주요내용	<input type="checkbox"/> 식중독 발생이 우려되는 시기에 식품접객업소 집중 예방 교육·점검 <ul style="list-style-type: none"> <li>- 시기: 신학기, 봄·가을 행락철, 하절기, 연말 등</li> <li>- 업소: 학교·유치원·어린이집 집단급식소, 다중이용시설 식품접객업소 등</li> <li>- 방법: 소비자식품위생감시원 및 소통전담관리원을 통한 방문 교육             <ul style="list-style-type: none"> <li>· 식약처 식중독 예방 및 홍보계획에 따른 시기별 활동</li> <li>· 사기업 집단급식소 대상 연 1회 전수 점검</li> </ul> </li> </ul> <input type="checkbox"/> 식중독 예방 및 대응체계 구축 <ul style="list-style-type: none"> <li>- 식중독 예방 및 식중독 신고 발생 시 신속·정확한 처리를 위한 교육 이수</li> <li>- 보건행정과, 의약과와 협조체계 구축</li> <li>- 식중독 발생 관련 업소 등에 대한 역학조사(위생점검, 수거검사 등) 실시 및 결과 보고</li> </ul>														
추진체계 (자원 연계·협력)	참여기관 (연계·협력 주체)			주요역할						민관협력 및 주민참여 방법 (연계·협력 방법)					
	보건소			<ul style="list-style-type: none"> <li>●식중독 발생시 식품·환경검체 채취/의뢰</li> <li>●업소 지도점검 및 식중독 예방 홍보</li> </ul>						<ul style="list-style-type: none"> <li>●식중독 의심환자 또는 병·의원 의 신고 시 신속한 대응 조치</li> </ul>					
	서울시보건환경연구원			<ul style="list-style-type: none"> <li>●검체의뢰 사항 검사 및 결과 통보</li> </ul>											
	병의원			<ul style="list-style-type: none"> <li>●감염병 집단 발생 신고 등</li> </ul>											
집단급식소			<ul style="list-style-type: none"> <li>●위생관리 및 감염병 집단 발생 신고 등</li> </ul>												
자원투입 계획	구분		현황(2024)				목표(2025)				비고				
	인력(명)		11				11				공무원(11)				
	예산 (백만원)	국 비	-				-				※예산 목표치 변경(86백만원 →58백만원): 소비자 식품위생 감시원 활동 계획 변경				
		지방비	52				58								
전 체		52				58									
월별 추진일정	구분		1	2	3	4	5	6	7	8	9	10	11	12	
	식중독 예방 교육·점검														
	대응체계 구축														
자체평가 방안	구분		내용												
	평가시기		연 2회(상·하반기)												
	평가내용		세부사업별 자원(인력·예산) 투입 및 세부사업 일정 추진상황, 성과지표 달성도												
	평가방법		보고문서 등 자료 또는 새울행정시스템 자료 활용												
	평가반영		성공요인·부진요인 분석 및 개선방안 도출하여 사업 추진에 반영												
세부과제 성과지표	성과지표명		정의		전년대비 신규지표 여부 (신규/기존)		현황 (2024)		목표 (2025)		자료원				
	<b>중장기대표</b> 식품접객업소 지도점검률(%)		식품접객업소 대상 위생점검 비율		기존		100%		100%		새울				
<input type="checkbox"/> 목표선정 근거: 자치구 성과관리 지표, 제8기 중장기 계획 목표치 반영 <input type="checkbox"/> 측정방법: (점검업소 수/관내 운영업소 수)×100															

	담당부서 및 담당업무	담당자	전화번호
담당자	위 생 과(식품행정팀장)	전건숙	02-3153-9081
	위 생 과(식중독예방관리)	이민희	02-3153-9086
	보건행정과(수인성감염병관리)	강다현	02-3153-9034
	의 약 과(인체검체)	류해강	02-3153-9161
내·외부 소통 및 협력계획	<input type="checkbox"/> 방법 및 주기: 서울시 보건환경연구원 협력 역학조사/ 상시 <input type="checkbox"/> 내용: 식중독 발생시 보건소 및 서울시 보건환경연구원이 협력하여 역학조사 실시 등 신속하게 대응		

추진전략	IV. 지역사회 연계협력을 통한 삶의 질 향상														
추진과제	② 건강위해 환경 개선 및 자발적 건강환경 조성														
세부과제	②-2. 소비자 보호를 위한 유해식품 안전성 검사 강화														
추진배경	<input type="checkbox"/> 식품 소비 환경 변화를 반영한 맞춤형 식품안전관리의 중요성 증대 ※ 1인가구, 온라인 시장 확대, 가정·간편식, 배달·인터넷 판매 증가, 신선식품 새벽배송 확대 등 <input type="checkbox"/> 유전자변형식품, 식품 방사능 등 위해요인에 대한 안전관리 욕구 높음														
과제목표	<input type="checkbox"/> 유통식품 수거·검사를 통해 식품안전관리 강화 및 안전한 식문화 정착														
대 상	<input type="checkbox"/> 식품제조·판매업 및 건강기능판매업소, 유통식품 등														
주요내용	<input type="checkbox"/> 식품 소비 환경 변화를 반영한 맞춤형 식품안전관리 - 가정간편식·무인판매점, 도시락, 커피제조업소, 반찬가게 점검 및 수거검사 - 구민다소비식품, 온라인 판매식품 수거검사 <input type="checkbox"/> 위해 예방을 위한 선제적 위해요인 안전관리 - 유전자변형식품(GMO) 안전관리, 식품사고 위기대응 모의훈련 실시 - 식품방사능 안전관리: 식품안전검사실 운영 <input type="checkbox"/> 건강기능식품 시장 확대에 따른 안전관리 강화 - 건강기능식품 판매업체 점검 및 수거검사, 허의·과대광고 모니터링														
추진체계 (자원 연계·협력)	참여기관 (연계·협력 주체)		주요역할						민관협력 및 주민참여 방법 (연계·협력 방법)						
	보건소		•유통식품 수거검사 시행 및 안전관리 홍보						•소비자단체 등 소비자식품위생 감시원과 지도점검 및 감시활동 참여 연계						
	서울시		•수거검사 및 활동 예산 지원												
	서울시보건환경연구원		•검사 실시 및 검사결과 통보												
	소비자식품위생감시원		•지도점검 및 수거검사 지원 활동												
시민안전밥상킴이		•무인판매점 지도점검 지원 협조													
자원투입 계획	구분		현황(2024)				목표(2025)				비고				
	인력(명)		18				18								
	예산 (백만원)	국 비	-				-								
		지방비	9				9								
전 체		9				9									
월별 추진일정	구분		1	2	3	4	5	6	7	8	9	10	11	12	
	유통식품 수거검사														
	식품제조·판매업소 지도점검														
자체평가 방안	구분	내용													
	평가지기	연 2회(상·하반기)													
	평가내용	세부사업별 자원(인력·예산) 투입 및 세부사업 일정 추진상황, 성과지표 달성도													
	평가방법	보고문서 등 자료 또는 서울행정시스템 자료 활용													
	평가반영	성공요인·부진요인 분석 및 개선방안 도출하여 사업 추진에 반영													
세부과제 성과지표	성과지표명	정의	전년대비 신규지표 여부 (신규/기준)	현황 (2024)	목표 (2025)	자료원									
	중장기대표/25년주요성과지표 유통식품 수거검사건수(건)	연간 자치구별 수거검사 목표 대비 실적	기준	238건	240건	서울									
<input type="checkbox"/> 목표설정 근거: 제8기 중장기 계획 및 자치구별 유통식품 수거검사 건수 지정(서울시) <input type="checkbox"/> 측정방법: 서울행정시스템에 입력된 수거검사 건수 집계															

	담당부서 및 담당업무	담당자	전화번호
담당자	위생과(식품안전팀장)	권일오	02-3153-9181
	위생과(식품제조·판매업소 점검 및 수거)	조은아	02-3153-9183
	위생과(어린이보호식품 및 즉석판매제조)	박규호	02-3153-9182
	위생과(건강기능식품판매업소 점검 및 수거)	이예진	02-3153-9189
내·외부 소통 및 협력계획	<input type="checkbox"/> 방법 및 주기: 민·관 합동점검/ 수시 <input type="checkbox"/> 내용: 소비자식품위생감시원과 합동점검 실시하여 행정 투명성 확보		

추진전략	IV. 지역사회 연계협력을 통한 삶의 질 향상													
추진과제	② 건강위해 환경 개선 및 자발적 건강환경 조성													
세부과제	②-3. 안전한 외식환경 조성으로 구민 건강증진 도모													
추진배경	<input type="checkbox"/> 외식문화 발달에 따라 위생적이고 안심할 수 있는 식당에 대한 소비자 관심 증가													
과제목표	<input type="checkbox"/> 구민이 안심할 수 있는 먹거리, 건강한 먹거리 환경 조성													
대 상	<input type="checkbox"/> 식품접객업소 및 집단급식소(2024.11.26. 기준 10,847개소)													
주요내용	<input type="checkbox"/> 모범음식점 지정 및 지원 - 깨끗한 먹거리 환경을 위한 모범음식점 신청·유지 업소 수시 위생점검 - 현관 및 물품지원으로 음식점 운영·홍보 지원 <input type="checkbox"/> 안심식당 사후관리: 연2회 사후관리 실시 - '24년부터 지자체 자율운영 방식으로 전환되어 국비 교부 중단으로 신규 지정 없이 사후관리에 집중													
추진체계 (자원 연계·협력)	참여기관 (연계·협력 주체)	주요역할						민관협력 및 주민참여 방법 (연계·협력 방법)						
	보건소	●모범음식점 및 안심식당 지정·관리						●보건소위생과: 모범음식점 및 안심식당 홍보, 관리						
	소비자식품위생감시원  (사)한국외식업 중앙회마포지회	●모범음식점 및 안심식당 홍보 및 현장점검 참여  ●모범음식점 사업 및 물품지원 협조						●소비자식품위생감시원: 모범음 식점 및 안심식당 홍보, 점검 ●(사)외식업중앙회:모범음식점 지정·홍보·관리						
자원투입 계획	구분	현황(2024)				목표(2025)				비고				
	인력(명)	102				102				공무원(6), 소비자식품위생감시원(96)				
	예산 (백만원)	국 비	-				-				※ 소비자식품위생감시원 활동비 확보 (모범표지판, 모범·안심 지원물품, 소 감원 음식문화개선 활동비)			
		지방비	13				37							
전 체	13				37									
월별 추진일정	구분	1	2	3	4	5	6	7	8	9	10	11	12	
	모범음식점 지정·관리													
	안심식당 사후관리													
자체평가 방안	구분	내용												
	평가시기	연 2회(상·하반기)												
	평가내용	세부사업별 자원(인력·예산) 투입 및 세부사업 일정 추진상황, 성과지표 달성도												
	평가방법	보고문서 등 자료 또는 통계 자료 활용												
평가반영	성공요인·부진요인 분석 및 개선방안 도출하여 사업 추진에 반영													
세부과제 성과지표	성과지표명	정의	전년대비 신규지표 여부 (신규/기존)	현황 (2024)	목표 (2025)	자료원								
	모범음식점지정업소	모범음식점으로 지정유지 중인 식당의 수	기존	142개소	137개소	자체자료 (최근3년간 평균 지정업소 수)								
	안심식당 지정업소	안심식당으로 지정유지 중인 식당의 수	기존	217개소	210개소	자체자료 (최근3년간 평균 지정업소 수)								
	<input type="checkbox"/> 목표설정 근거 및 측정방법: 제8기 중장기 계획 /최근 3년간 평균 지정업소 수													
담당자	담당부서 및 담당업무			담당자	전화번호									
	위 생 과(식품행정팀장)			전건숙	02-3153-9081									
위 생 과(모범음식점/안심식당관리)			김상희	02-3153-9083										
내·외부소통 및 협력계획	<input type="checkbox"/> 모범음식점 지정을 위한 음식문화개선운동마포구추진위원회 심의: 대면심의/연1회 <input type="checkbox"/> 모범음식점 및 안심식당 점검을 위한 소비자식품위생감시원 직무교육: 수시													

추진전략	Ⅳ. 지역사회 연계협력을 통한 삶의 질 향상														
추진과제	② 건강위해 환경 개선 및 자발적 건강환경 조성														
세부과제	②-4. 국민 건강을 위한 공중위생업소 만들기														
추진배경	<input type="checkbox"/> 공중위생업소(이·미용, 숙박 등) 내 청결과 감염예방에 대한 소비자 요구 높음 <input type="checkbox"/> 감염병 예방을 위해 목욕탕 업장 내 깨끗한 수질 관리의 필요성 높음														
과제목표	<input type="checkbox"/> 공중위생업소 지도점검을 통해 서비스 수준 향상 및 국민 건강보호														
대 상	<input type="checkbox"/> 이·미용업, 숙박업, 목욕장, 세탁업 등 공중위생업소 총 2,397개소(2024. 12. 1. 기준)														
주요내용	<input type="checkbox"/> 공중위생업소 위생서비스 평가 <ul style="list-style-type: none"> <li>- 공중위생업소의 올바른 위생관 확립을 위한 수시 지도·점검</li> <li>- 위생적인 영업소 관리를 통한 주민들의 신뢰도 상승 및 불안 해소</li> </ul> <input type="checkbox"/> 먹는 물, 위생용품 수거검사 <ul style="list-style-type: none"> <li>- 제공되는 음용수 및 위생용품의 적정성 평가</li> <li>- 적합한 위생용품 등의 유통·소비 장려</li> </ul> <input type="checkbox"/> 목욕장 욕조수 검사 <ul style="list-style-type: none"> <li>- 고온 다습한 환경으로 변질되기 쉬운 욕조수의 수질검사를 통한 영업소 위생기준 확립</li> <li>- 피부병 및 기타 수인성 감염병 방지</li> </ul>														
추진체계 (자원 연계·협력)	참여기관 (연계·협력 주체)			주요역할						민관협력 및 주민참여 방법 (연계·협력 방법)					
	보건소			●공중위생관리사업계획 수립·시행						●민관 합동점검 실시					
	공중위생협회			●공중위생관리사업 지원 및 위생교육						●보건소, 협회, 감시원의 영업자 위생교육 안내 및 독려					
	공중위생명예감시원 서울시보건환경연구원			●공중위생관리 지도 및 계몽 ●먹는물 위생용품 검사 협조						●감시원 임명 및 활동 지원으로 주민참여 계기 부여					
자원투입 계획	구분		현황92024)				목표(2025)				비고				
	인력(명)		3				3				공무원(3), 명예감시원(10)				
	예산 (백만원)	국 비	-				-								
		지방비	14				14								
전 체		14				14									
월별 추진일정	구분		1	2	3	4	5	6	7	8	9	10	11	12	
	목욕장 욕조수 검사														
	먹는 물, 위생용품 수거 검사														
	공중위생업소 위생서비스 평가														
자체평가 방안	구분		내용												
	평가시기		연 2회(상·하반기)												
	평가내용		세부사업별 자원(인력·예산) 투입 및 세부사업 일정 추진상황, 성과지표 달성도												
	평가방법		보고문서 등 자료 또는 서울행정시스템 자료 활용												
	평가방역		성공요인·부진요인 분석 및 개선방안 도출하여 사업 추진에 반영												
세부과제 성과지표	성과지표명		정의		전년대비 신규지표 여부 (신규/기준)		현황 (2024)		목표 (2025)		자료원				
	공중위생업소 지도점검률(%)		공중위생업소 대비 지도점검의 수 비율		기존		98%		98%		서울행정시스템 및 자체 통계				
	목욕장 욕조수 수질검사 실시		목욕장 업소 대비 수질검사 실시 업소의 수		기존		100%		100%		자체통계				
	<input type="checkbox"/> 목표설정 근거: 제8기 중장기계획 목표치 반영 <input type="checkbox"/> 측정방법 <ul style="list-style-type: none"> <li>- 공중위생업소 지도점검률: 연도별 지도점검업소 수/ 연도별 영업소 수 X 100</li> <li>- 목욕장 욕조수 수질검사: 연도별 수질검사 의무 대상 업소 수 충족</li> </ul>														

	담당부서 및 담당업무	담당자	전화번호
담당자	위 생 과(공중위생팀장)	남혜원	02-3153-9186
	위 생 과(공중위생업무)	이보은	02-3153-9188
	위 생 과(공중위생업무)	하중완	02-3153-9187
내·외부 소통 및 협력계획	<input type="checkbox"/> 방법 및 주기: 영업자 위생교육/ 연1회 <input type="checkbox"/> 내용: 명예공중감시원 임명 및 활동 지원으로 주민참여 기회 확대		

추진전략	IV. 지역사회 연계협력을 통한 삶의 질 향상													
추진과제	② 건강위해 환경 개선 및 자발적 건강환경 조성													
세부과제	②-5. 안전한 의약품 사용 환경 조성													
추진배경	<input type="checkbox"/> 국내 마약류 사범의 증가: 청소년과 성인에서 각각 호기심과 중독이 주요 요인 <input type="checkbox"/> 75세 이상 고령자의 약물 다중 복용 비율이 70.%로 OECD 평균(48.3%)을 크게 초과함 <input type="checkbox"/> 마약류 및 약물 오남용 예방교육과 마약류 취급업소 지도점검으로 건강위해환경 차단													
과제목표	<input type="checkbox"/> 마약류 및 약물 오남용 예방교육과 지도점검을 통해 의약품 안전사용 환경 조성													
대 상	<input type="checkbox"/> 마포구민, 관내 약국·의료기관·의료기기판매업소 등													
주요내용	<input type="checkbox"/> 약물 오·남용 예방 및 안전한 의약품 사용을 위한 생애주기별 교육 시행 - 어린이: 약에 대한 바른 이해 및 올바른 약 사용법 - 청소년: 마약류 및 약물 오남용의 폐해에 대한 경각심 고취 - 어르신: 안전한 약 사용 및 의약품 중복·과다 복용 등 예방 <input type="checkbox"/> 마약류 및 약물오남용 예방 관련 캠페인 및 홍보 <input type="checkbox"/> 위해 우려 의약품 및 의약품 안전사용 관리 기준 등 의약품 정보 제공 <input type="checkbox"/> 약업소 의약품 등 유통관리 및 지도·점검 - 약업소 온라인 자율점검으로 위해 의약품 등 사전 관리 - 보건소 수시, 기획점검 실시 - 시중 유통 의약품 수거, 검사 의뢰 및 품질부적합 의약품 등 조치													
추진체계 (자원 연계·협력)	참여기관 (연계·협력 주체)		주요역할						민관협력 및 주민참여 방법 (연계·협력 방법)					
	보건소		●마약류 및 약물오남용 예방 사업 시행						●마포구약사회:의약품안전사용교육 강사단 역량강화, 약물교육 실시 ●한국마약퇴치운동본부: 마약류 및 약물 오남용 예방교육 협조 ●어린이집/초중고교: 약물교육 요구 도 조사 및 교육 만족도 설문 참여					
	마포구약사회		●소비자 의약품 안전사용 교육 실시											
	한국마약퇴치 운동본부		●청소년 마약류/약물 오남용 예방교육											
	서울시		●유해 약물 안전 관리 예산지원											
	서울보건환경연구원		●의약품 품질검사											
	식품의약품 안전처		●위해 약품 정보제공 및 모니터링											
어린이집, 초중고교 등		●약물 오남용 예방 및 의약품 안전사용 교육												
자원투입 계획	구분		현황(2024)			목표(2025)			비고					
	인력(명)		4			4			공무원(3) 임기제(1)					
	예산 (백만원)	국 비												
		지방비	16,590			16,590								
전 체		16,590			16,590									
월별 추진일정	구분		1	2	3	4	5	6	7	8	9	10	11	12
	계획수립													
	사업추진													
	평가													
자체평가 방안	평가시기		평가방법			평가자(평가자료)			평가반영					
	연 1회 사업 종료 후		목표대비 달성도			사업 관련자 (내부 자료 등 활용)			성공요인, 부진요인, 개선방안 도출 및 활용					
세부과제 성과지표	성과지표명		정의			전년대비 신규지표 여부 (신규/기존)		현황 (2024)	목표 (2025)	자료원				
	의약품 안전사용 교육 만족도(%)		만족도 조사결과 만족 비율			기존		80%	80%	내부문서 (설문결과)				
약업소 지도점검률(%)		약업소의 수 대비 점검실시 업소의 수			기존		100%	100%	내부문서 (점검결과)					

	<input type="checkbox"/> 목표설정 근거 - 의약품 안전사용 교육 만족도: 의약품 안전사용 교육 만족도 최근 3년 평균 값 - 약업소 지도·점검률: 전체 약업소를 대상으로 최소 연1회 점검 <input type="checkbox"/> 측정방법 - 의약품 안전사용 교육 만족도: 교육 만족도 조사에서 ‘만족’, ‘매우만족’의 응답 비율 - 약업소 지도점검률: (점검실시 업소수)/(점검대상업소)*100		
담당자	<b>담당부서 및 담당업무</b>	<b>담당자</b>	<b>전화번호</b>
	의 약 과(약무팀장)	조영미	02-3153-9131
	의 약 과(의약품안전사용교육)	전서하	02-3153-9135
	의 약 과(약업소 지도점검)	이진영	02-3153-9133
내·외부 소통 및 협력계획	<input type="checkbox"/> 마포구 약사회 및 한구감약퇴치운동본부 약물교육 강사단과의 간담회 추진		

추진전략	IV. 지역사회 연계협력을 통한 삶의 질 향상					
추진과제	③ 커뮤니티 케어를 위한 민·관 협력체계 구축					
세부과제	③-1. 장애인 재활촉진과 사회복귀를 위한 보건·의료·복지 지원					
추진배경	<input type="checkbox"/> 「장애인 건강권 및 의료접근성 보장에 관한 법률」 - 장애인은 많은 건강 문제에 노출되어 있으나 경제적 부담, 환경 제약 등으로 의료서비스를 제한적으로 이용하고 있음 <input type="checkbox"/> 건강관리에 취약한 장애인을 위한 맞춤형 재활서비스 필요					
과제목표	<input type="checkbox"/> 장애인을 위한 맞춤형 재활서비스 제공으로 건강형평성 제고					
대 상	<input type="checkbox"/> 법적 등록장애인 및 장애인 등록 예정인 자(정신장애인 제외)					
주요내용	<input type="checkbox"/> 장애인 군별 재활프로그램 및 목표					
	군별 프로그램		내 용	'24	'25	'26
	재활보건실 운영 (정기관리·자기역량지원군)		통증조절을 위한 열전기치료	850	900	950
			1:1 재활운동 및 기구운동	750	800	850
	그룹재활 프로그램 (정기관리·자기역량지원군)		관절별 및 질환별 그룹재활 운동교실/월2회	20	20	20
	방문재활 프로그램 (집중관리군)		거동이 불편한 중증장애인 방문재활 장애인 1명당 최대 8회	90	100	110
자기역량 프로그램 (자기역량지원군)		경증장애인 자가 운동법 및 재활상담	20	20	20	
군별 프로그램		내 용	'24	'25	'26	
사회참여 프로그램 (정기관리군·자기역량지원군)		자조모임을 통한 장애인 친목도모/월1회 (원예·문화·체험활동 지원)	12	12	12	
조기적응프로그램 (집중·정기관리·자기역량지원군)		퇴원환자(예비장애인) 신규등록 및 사회복귀 서비스 제공	10	10	10	
		북부지역장애인보건의료센터와 연계	10	10	10	
<input type="checkbox"/> 목표성과 향상을 위한 중점사항						
- 장애인 건강보건사업의 안정적 추진을 위한 인력 확보 적극 요청						
- <b>개선</b> 등록 대상 장애인(지체 및 뇌병변 등) 참여를 위한 유관기관 협력 및 대상자 적극 발굴 (동주민센터 장애인등록 담당 및 방문간호팀, 마포장애인복지관, 정신건강복지센터, 서울 북부지역장애인보건의료센터 등과 협력)						
- 장애인 이용자 접근성 강화 (대중교통 이용과 이동이 편리한 서강보건지소 활용 및 방문재활프로그램 지속적 확대)						
추진체계 (자원 연계·협력)	참여기관 (연계·협력 주체)	주요역할	민관협력 및 주민참여 방법 (연계·협력 방법)			
	보건소 구강보건센터	●취약계층구강관리	●방문 및 내소 구강관리 연계			
	장애인복지과	●재활협의체 사례관리 공유 등	●재활협의체 사례관리 공유			
	동주민센터/방문간호사	●사례관리 대상자 발굴 및 연계	●대상자 발굴·의뢰 및 자원연계			
	마포노인종합복지관	●사회복지 정보제공/협의체 사례관리 공유	●다각적 서비스가 필요한 장애인을 대상으로 마포구재활협의체 구성기관과 통합사례관리 실시 및 공유			
	넥슨어린이재활병원	●사례관리 자문, 재활전문 진료				
	장애인체육회	●장애인 운동 강의 의뢰 등				
	서울시 서북보조기기센터	●장애인 보조기기 임대/제공				
	마포장애인가족지원센터	●장애인 당사자 입장 전달	●사례관리실시 및 공유 ●퇴원환자(예비장애인)연계			
	서울시북부지역장애인 보건의료센터	●대상자 의뢰/발굴, CBR사업 관련 교육 제공				
마포의료복지사회적 협동조합 무지개의원	●대상자 의뢰 및 발굴	●등록장애인 의뢰 및 발굴				

자원투입 계획	구분		현황(2024)			목표(2025)			비고					
	인력(명)		3			3			공무원(1), 기간제(2)					
	예산 (백만원)	국 비	57			36								
		지방비	62			87								
전 체		119			123									
월별 추진일정	구분		1	2	3	4	5	6	7	8	9	10	11	12
	재활보건실 운영													
	그룹재활 프로그램													
	사회참여 프로그램													
	방문재활 프로그램													
	조기적응 프로그램													
	자기역량 프로그램													
	마포구 재활협의체													
자체평가 방안	구분	내용												
	평가시기	연 2회(상·하반기)												
	평가내용	세부사업별 자원(인력·예산) 투입 및 세부사업 일정 추진상황, 성과지표 달성도												
	평가방법	보고문서 등 자료 또는 PHIS 활용												
	평가반영	성공요인·부진요인 분석 및 개선방안 도출하여 사업 추진에 반영												
세부과제 성과지표	성과지표명 (●중장기 대표지표/ ◆25년 주요지표)	정의	전년대비 신규지표 여부 (신규/기존)	현황 (2024)	목표 (2025)	자료원								
	등록장애인 수(명)	지역사회중심재활사업 등록 장애인 수	기존	160명	190명	PHIS								
	<b>중장기대표</b> 장애인 건강보건 관리율(%)	마포구 장애인(정신 제외) 대비 지역사회중심재활사업 등록 장애인 수	기존	1.34%	1.4%	PHIS								
	<input type="checkbox"/> 목표설정 근거: 제8기 중장기 목표치 반영 <input type="checkbox"/> 측정방법 - 등록장애인수: 지역사회중심 재활사업 등록장애인 수 - 장애인 건강보건관리율(%): 관리대상자/마포구 장애인수(정신 제외)*100													
담당자	담당부서 및 담당업무			담당자	전화번호									
	의 약 과(지소팀장)			이은옥	02-3153-9881									
	의 약 과(지역사회중심재활사업)			박지현	02-3153-9743									
내·외부 소통 및 협력계획	<input type="checkbox"/> 방법 및 주기: - 재활협의체 회의개최 및 중간·최종 보고(분기별 1회) - 동주민센터 및 보건소 사업과 대상자 연계(상시)													
	<input type="checkbox"/> 내용 - 푸르매재단네스 어린이재활병원, 서울시립마포노인종합복지관, 마포구 장애인체육회, 서울시 서북보조기기센터, 마포장애인가족지원센터 등과 대상자 사례관리 회의 및 자원 지원 협력													

추진전략	Ⅳ. 지역사회 연계협력을 통한 삶의 질 향상
추진과제	③ 커뮤니티 케어를 위한 민·관 협력체계 구축
세부과제	③-3. 지역 밀착형 주민참여 건강증진 사업운영 및 생애주기별 맞춤형 관리
추진배경	<input type="checkbox"/> 건강에 영향을 미치는 요인으로써 생활습관과 함께 지역의 사회적·물리적 환경도 중요 <input type="checkbox"/> 지역사회 건강증진을 위해 지역의 환경과 여건을 잘 알고 있는 주민 참여의 필요성 높음 <input type="checkbox"/> 건강한 지역사회를 위해 지역에서 생활하는 직장인도 사업 대상으로 확대 필요성 높음
과제목표	<input type="checkbox"/> 지역주민이 참여하는 지역밀착형 건강증진사업을 통해 주민 스스로의 건강관리 능력 향상
대 상	<input type="checkbox"/> 마포구민 및 관내 직장인

주요내용	<input type="checkbox"/> 지역밀착형 건강관리사업(건강강좌 및 건강증진 프로그램 운영)	
	영양프로그램	생애주기 및 만성질환 예방 요리교실, 영양이론 교육
	운동프로그램	성인 및 시니어 운동교실, 운동이론 교육
	건강강좌운영	신체건강 및 정신건강증진을 위한 프로그램 운영
	주민참여형사업 운영	건강지도자 양성교육, 건강 자조모임 운영
	<input type="checkbox"/> 대사증후군 관리사업	
	- 대사증후군 검사: 혈압, 혈당, 중성지방, 고밀도 콜레스테롤, 복부둘레	
	- 대사증후군 군 분류와 서비스	
	대사증후군(위험요인 3가지 이상)	검사 5회(0,3,6,9,12개월) 추구관리
	건강주의군(위험요인 1~2가지)	검사 3회(0,6,12개월) 추구관리
	약물치료군(약복용자)	검사 3회(0,6,12개월) 추구관리
	정상군(위험요인 모두 정상)	검사 2회(0,12개월) 추구관리
	<input type="checkbox"/> 개선 건강소모임 운영과 관련하여 건강지도자의 주도적 운영 및 자율적 참여 유도	
	- 건강지도자 신규 발굴을 위한 양성교육 및 보수교육 실시(상/하반기)	
	- 건강지도자와 보건지소 담당자의 간담회 운영횟수 증가	
- 지역주민 스스로 건강문제를 발견하고 해결하기 위해 주민 요청에 의한 건강 자조모임 추진		

추진체계 (자원 연계·협력)	참여기관 (연계·협력 주체)	주요역할	민관협력 및 주민참여 방법 (연계·협력 방법)
	보건소 건강동행과	•대사증후군관리사업 업무 협조	•대상자 발굴 및 프로그램 지원
동주민센터	•대상자 발굴 및 프로그램 지원	•대상자발굴 및 프로그램 운영 연계	•대상자발굴 및 프로그램 운영 연계
마포구치매안심센터	•치매선별검사	•대상자 연계 및 사업홍보	•대상자발굴 및 프로그램 운영 연계
마포구정신건강복지센터	•정신건강강좌 운영 협조	•대상자 연계 및 사업홍보	•대상자발굴 및 프로그램 운영 연계
마포구수어통역센터	•대상자 연계 및 사업홍보	•대상자 연계 및 사업홍보	•대상자발굴 및 프로그램 운영 연계
마포구어린이사회복지 급식관리지원센터	•대상자 연계 및 사업홍보	•대상자 연계 및 사업홍보	•대상자발굴 및 프로그램 운영 연계
마포육아종합지원센터	•대상자 연계 및 사업홍보	•대상자 연계 및 사업홍보	•대상자발굴 및 프로그램 운영 연계
관내 복지관	•대상자 연계 및 사업홍보	•대상자 연계 및 사업홍보	•대상자발굴 및 프로그램 운영 연계

자원투입 계획	구분	현황(2024)	목표(2025)	비고
	인력(명)	7	7	
예산 (백만원)	국 비	-	-	
	지방비	280	265	
	전 체	280	265	

※ 인력 및 예산 목표 변경: 인력(9명→7명), 예산(860백만원→265백만원)  
 아현문화건강센터 재산관리관 변경 및 건강정보&생활안전체험관 운영 종료 인력·예산 감소

월별 추진일정	구분	1	2	3	4	5	6	7	8	9	10	11	12
	건강커뮤니티사업												
	건강지도자 양성												
	건강소모임, 지도자 양성교육												
	건강지도자 간담회 운영												
	대사증후군 검진												

자체평가 방안	구분	내용
	평가시기	연 2회(상·하반기)
	평가내용	세부사업별 자원(인력·예산) 투입 및 세부사업 일정 추진상황, 성과지표 달성도
	평가방법	보고문서 등 자료 활용
	평가반영	성공요인·부진요인 분석 및 개선방안 도출하여 사업 추진에 반영

세부과제 성과지표	성과지표명	정의	전년대비 신규지표 여부 (신규/기준)	현황 (2024)	목표 (2025)	자료원
	지역밀착형 건강관리사업(회)	운동, 영양, 간호 교육 실적	기준	594	500	자체 결과보고
	건강지도자 양성(명)	신규 건강지도자 양성인원	기준	14	40	자체 결과보고
	자조모임, 건강지도자 양성교육(회)	건강지도자 모임/교육 실적	기준	30	30	자체 결과보고
	간담회 및 사업설명회(회)	건강지도자 간담회 운영 실적	기준	5	6	자체 결과보고
	대사증후군관리(명)	대사증후군 검사 인원	기준	1,989	1,900	자체 결과보고

목표설정 근거: 제8기 중장기 계획 목표치 반영  
 측정방법  
 - 지역밀착형 건강관리사업: 영양, 운동, 건강강좌 프로그램 운영 횟수  
 - 건강지도자 양성: 건강지도자 양성교육 수료자(연인원)  
 - 건강자조모임: 건강지도자 자조모임, 양성교육 운영 횟수  
 - 건강지도자 간담회: 간담회 운영 횟수  
 - 대사증후군 관리: 대사증후군 검사 인원(연인원)

※ 지역밀착형 건강관리사업 성과지표 목표 변경: 1,200회 ⇒ 500회  
 - 변경사유: 건강정보&생활안전체험관 운영 종료  
 - 성과지표 목표 변경 근거: 2024년 목표 대비 10% 상향 조정  
 (※ 보건지소 시비보조금 지원 전액 삭감 등 예산 현황 반영)

담당자	담당부서 및 담당업무	담당자	전화번호
	의 약 과(지소팀장)	이은옥	02-3153-9881
	의 약 과(지역밀착형 건강관리사업)	박진애	02-3153-9882
	의 약 과(보건지소 간호담당)	송은경, 권영신	02-3153-9891~2
	의 약 과(보건지소 영양담당)	이진실	02-3153-9894
	의 약 과(보건지소 운동담당)	김주희	02-3153-9895

내·외부 소통 및 협력계획	<input type="checkbox"/> 아현보건지소 네이버밴드 운영: 지역주민과 소통의 창구 마련
	<input type="checkbox"/> 건강지도자 간담회 운영: 지역주민 의견 수렴
	<input type="checkbox"/> 프로그램 운영 관련 만족도 조사: 주민의 요구도 파악
	<input type="checkbox"/> 관내 복지관 및 주민센터 등 유관기관 협조: 대상자 발굴 및 프로그램 연계

## 2. 제8기 3차년도(2025년) 주요 성과지표

과제 번호	3차년도 주요성과지표명 (단위)	지표 유형	중장기대표 성과지표 여부	현황 (2024)	목표 (2025)	가중치	정의	측정산식	목표치 산출근거	자료원	선정사유
I-1-1	감염병 환자 관리율 (%)	결과	O	100%	100%	12	감염병 역학조사율과 의료기관 신고 기반 준수율의 평균	(감염병 역학조사율 + 의료기관 신고기반 준수율)의 평균	2024년 현황 및 제8기 중장기 계획에 따라 관리율 100% 유지	방역통합정보 시스템	신종 감염병 출현 등 감염병 대응능력 제고를 위해 지속 추진
I-2-2	심폐소생술 교육 이수자 수(명)	산출	O	17,699	15,500	12	심폐소생술 교육 이수자 수	심폐소생술 교육장 교육 이수자 +찾아가는 구조 및 응급처치 교육 이수자 수	2024년 현황 및 제8기 중장기 계획 목표 반영	내부문서	응급상황 대응 역량강화를 위해 지속 추진
II-1-3	첫만남이용권 신청률 (%)	산출	X	100%	100%	10	출생아 수 대비 첫만남 이용권 신청 건수	(신청 건수)/(출생신고 건수)*100	2024년 실적반영하여 100% 유지	행복e음	저출산 대응 정책으로 선정
II-2-1	치매 선별검진율(%)	결과	O	9.2%	8%	12	관내 60세 이상 인구 대비 치매 선별검진자 수	치매 선별검진자 수/60세 이상 인구수*100	제8기 중장기계획 목표 반영	치매안심통합 관리시스템	고령화로 치매조기발견의 필요성에 따라 선정
II-3-3	정신건강 고위험군 상담 서비스 제공률(%)	결과	X	38.75%	34.7%	10	정신건강 고위험군 상담 서비스 제공 실적	(일방상담자수/마포구추계 정진질환자)*100	정신건강 고위험군 상담 서비스 제공 실적 반영	국가정신건강사 레판리시스템	정신건강서비스의 필요성에 따라 선정
III-2-1	어르신 신체활동 개선율(%)	결과	O	50.8%	52.6%	12	사업참여자 중 신체활동 수준이 개선된 비율	(신체활동 개선자 수/사후평가완료자 수)*100	제8기 중장기계획 목표 반영	지역보건의료 정보시스템	어르신 신체활동 개선을 통한 건강관리 필요
III-2-2	건강행태 1개 이상 개선율(%)	결과	X	48.3%	45.9%	10	서비스 참여 완료자 중 서비스 참여 이전보다 실천하고 있는 건강행태 지표가 1개 이상 개선된 사람의 수/서비스참여완료자의 비율	(서비스참여 전보다 실천하고 있는 건강행태가 1개이상 개선된 사람의 수/서비스참여완료자수)*100	최근 3개년 지표 달성을 반영하여 평균 목표치로 설정	모바일헬스케어시스템	구민의 건강한 생활습관 형성으로 대다중후군 관리에 기여
IV-1-3	독거노인 등록 관리율 (%)	결과	X	38.17%	39%	10	마포구 전체 독거노인 중 등록하여 관리 중인 독거노인 비율	(독거노인 등록인원 수 / 마포구독거노인 수)*100	2024년 실적 반영하여 제8기 중장기 계획 목표치 대비 상향 조정(33%→39%)	PHIS	고령화로 증가하는 독거노인 가구에 따라 지속 추진
IV-2-2	유통식품 수거검사 건수(건)	산출	O	237	240	12	자치구 유통식품 수거검사목표 대비 건수	유통식품 수거검사 건수	제8기 중장기계획 목표 반영	새울	식품 소비환경 변화를 반영한 맞춤형 식품안전관리 중요성 증대
합계						100	-	-	-	-	-

# IV

## 감염병 위기 시 업무조정 계획

### 1. 사업목록 : 기능 13개, 사업 56개

사업번호	기능(13)	사업(56)	
1	1. 건강 친화적인 지역사회여건의 조성	건강도시	
2	2. 지역보건의료정책 기획, 조사연구 및 평가	지역보건의료계획	
3		통합건강증진사업관리	
4		지역사회건강조사	
5		국민건강영양조사	
6	3. 보건의료인 및 보건의료기관 등에 대한 지도·관리·육성과 국민보건 향상을 위한 지도·관리	의·약무 관리	의료기관(법인) 및 의료업소 개설 및 지도관리
7			의료기기 판매(임대)업소 인허가 및 지도관리
8			의료장비 신고 및 관리
9			약업소 인허가 및 지도관리
10			마약류 관리
11	4. 보건의료기관 관련 기관·단체, 학교, 직장 등과의 협력체계 구축	응급의료 및 의료기관 관리	연휴기간 진료대책 수립 및 야간휴일진료 관리
12			응급의료 및 재난관리
13		공중 및 식품 위생·안전	공중위생 신고처리 및 지도점검
14			위생용품 제조업 신고 및 관리
15			식품위생업 허가 및 신고
16			식품위생 관리
17			식품안전 관리
18			음식문화개선사업
19	5. 국민건강증진·구강건강·영양관리사업 및 보건교육	협의체 운영	감염관리협의체 구성·운영
20			아동치과주치의사업 지역협의체 운영
21			재활협의체 운영
22	5. 국민건강증진·구강건강·영양관리사업 및 보건교육	지역사회 금연사업	
23		음주폐해예방사업	
24		신체활동사업	
25		영양관리 사업	영양관리사업
26			영양플러스사업
27		비만예방관리사업	
28		구강보건사업	
29		모바일 헬스케어사업	

사업번호	기능(13)	사업(56)	
30	6. 감염병의 예방 및 관리	감염병 대응체계 구축	
31		수인성·식품매개 감염병 예방관리 및 대응	
32		성매매감염병 예방관리 및 대응	
33		후천성면역결핍증 감염병 예방관리 및 대응	
34		기타 법정감염병 예방관리 및 대응	
35		결핵예방관리	
36		국가예방접종지원사업	
37		방역소독	
38		7. 모성과 영유아의 건강유지·증진	모자보건
39	영유아 예방적 건강관리		
40	임산부 영유아 의료비 지원		
41	8. 여성·노인·장애인 등 보건의료 취약계층의 건강유지·증진	지역사회 중심 재활사업	
42		AI-IOT 기반 어르신 건강관리 서비스	
43	9. 정신건강증진 및 생명존중에 관한 사항	정신건강증진사업	
44		치매관리사업	
45	10. 지역주민에 대한 진료, 건강검진 및 만성질환 등의 질병관리에 관한 사항	진료서비스 및 진료지원	
46		건강검진사업	
47		국가 암 검진사업	
48		심뇌혈관질환 예방관리사업	
49		아토피·천식 예방관리사업	
50		일차의료 만성질환관리 시범사업	
51		마포건강관리센터 운영	
52	11. 가정 및 사회복지시설 등 방문하여 행하는 보건의료 및 건강관리사업	방문건강관리사업	
53	12. 의료비 지원	암환자 의료비지원 사업	
54		기타의료비 지원사업	
55		장려금 및 기타 지원	
56	13. 시설확충 및 운영지원	햇빛센터 확충	

## 2. 감염병 위기 시 보건소 업무조정표 (총 56개 사업)

### 1 건강도시

기능1	·건강 친화적인 지역사회 여건의 조성
사업1	·건강도시
고려사항	·건강도시 관련 내·외부 연계추진 가능 여부 ·해당 보건소에 한함
관련법령	·「국민건강증진법」 제6조의5(건강도시의 조성 등) · 서울특별시 마포구 건강도시 기본 조례
관련지침	·건강도시를 발전시키고자 하는 지방정부를 위한 지침서(WHO 번역판)

위기단계	업무	유형
C (5)	<ul style="list-style-type: none"> <li>·건강도시(건강영향평가) 계획수립</li> <li>·건강도시 관련 기관 가입 및 운영                             <ul style="list-style-type: none"> <li>* 국내외 협의회, 연맹, 관련 위원회, 협의회 등</li> </ul> </li> <li>·건강도시 조례 제·개정</li> <li>·건강도시 환경조성 및 프로그램 추진</li> <li>·주민건강향상 교육 및 홍보</li> </ul>	계획수립·보고 가입·승인 조례 제·개정 서비스 운영·지원 홍보·안내·캠페인 교육·상담·평가
B (0)		
A (0)		

A단계 업무 조정여부	조정 여부		<input type="checkbox"/> 조정	<input checked="" type="checkbox"/> 미조정
	<input type="checkbox"/> 삭제	업무명		
		삭제사유		
	<input type="checkbox"/> 하향조정	(조정단계) 업무명	( 단계)	
조정사유				
담당자	담당부서(과/팀)	담당자(성명/직위)	전화번호	
	보건행정과/보건기획팀	박혜미/주무관	02-3153-9022	

기능2	· 지역보건의료정책 기획, 조사·연구 및 평가
사업2	· 지역보건의료계획
고려사항	· 민간위탁(용역 등) 형태 여부
관련법령	· 「지역보건법」 제6조(지역보건의료심의위원회), 제7조(지역보건의료계획의 수립 등), 제8조(지역보건의료계획의 시행), 제9조(지역보건의료계획 시행결과의 평가) · 「지역보건법 시행령」 제4조(지역보건의료계획의 세부 내용), 제5조(지역보건의료계획의 수립 방법 등), 제6조(지역보건의료계획의 제출 시기 등), 제7조(지역보건의료계획 시행 결과의 평가)
관련지침	· 제8기 지역보건의료계획 지역보건의료계획 2차년도(2024년) 시행결과 및 3차년도(2025년) 시행계획 수립 지침

위기단계	업무	유형
C (0)		
B (4)	<ul style="list-style-type: none"> <li>· 중장기, 연차별 지역보건의료계획 수립</li> <li>* 지역보건의료계획 수립 TF 운영 및 수립 활동</li> <li>· 지역보건의료계획 심의위원회 개최·운영</li> <li>· 의회 보고 및 제출</li> <li>· 중장기, 연차별 지역보건의료계획 결과 보고</li> </ul>	계획수립·보고 조직·단체 운영
A (0)		

A단계 업무 조정여부	조정 여부		<input type="checkbox"/> 조정	<input checked="" type="checkbox"/> 미조정
	<input type="checkbox"/> 삭제	업무명		
		삭제사유		
	<input type="checkbox"/> 하향조정	(조정단계) 업무명	(    단계)	
조정사유				
담당자	담당부서(과/팀)	담당자(성명/직위)	전화번호	
	보건행정과/보건기획팀	박혜미/주무관	02-3153-9022	

### 3

## 통합건강증진사업관리

기능2	· 지역보건의료정책 기획, 조사·연구 및 평가
사업3	· 통합건강증진사업관리
고려사항	· 지자체 우선 추진사업
관련법령	
관련지침	· 2024 지역사회 통합건강증진사업 총괄안내서

위기단계	업무	유형
C (2)	· 결과보고 및 제출 · 사업평가	계획수립·보고 교육·상담·평가
B (2)	· 사업 계획수립 · 사업 운영·관리 및 모니터링	계획수립·보고 모니터링
A (1)	· 통합건강증진사업 분야별 예산조정 및 배분	예산 조정·배분·교부

A단계 업무 조정여부	조정 여부		□ 조정	■ 미조정
	□ 삭제	업무명		
		삭제사유		
	□ 하향조정	(조정단계) 업무명	( 단계)	
조정사유				
담당자	담당부서(과/팀)	담당자(성명/직위)	전화번호	
	건강동행과 /건강증진팀	이주은/주무관	02-3153-9053	

4

지역사회건강조사

기능2	· 지역보건의료정책 기획, 조사·연구 및 평가
사업4	· 지역사회건강조사
고려사항	· 조사기한 연장 가능 여부 · 관련부처 업무조정 및 중단 공문 시달 여부
관련법령	· 「지역보건법」 제4조(지역사회 건강실태조사) · 「지역보건법 시행령」 제2조(지역사회 건강실태 조사의 방법 및 내용)
관련지침	· 지역사회건강조사 홈페이지

위기단계	업무	유형
C (2)	· 통계집 검토 및 확인 · 계약 결과 보고	자료작성·확인·검토 계획수립·보고
B (3)	· 민간위탁 협약체결 및 계약 · 조사운영 전반 행정지원 * 조사원 선발 지원·관리, 물품 지원, 가구원 선정통지, 민원대응 및 처리 · 조사알림 및 홍보	계약·협약 체결 서비스 운영·지원 홍보·안내·캠페인
A (1)	· 예산수립 및 정산·반납	예산 조정·배분·교부

A단계 업무 조정여부	조정 여부		□ 조정	■ 미조정
	□ 삭제	업무명		
		삭제사유		
	□ 하향조정	(조정단계) 업무명	(    단계)	
조정사유				
담당자	담당부서(과/팀)	담당자(성명/직위)	전화번호	
	보건행정과 /보건기획팀	박상아 주무관	02-3153-9023	

5

국민건강영양조사

기능2	· 지역보건의료정책 기획, 조사·연구 및 평가
사업5	· 국민건강영양조사
고려사항	· 조사기한 연장 가능 여부 · 관련부처 업무조정 및 중단 공문 시달 여부
관련법령	· 「국민건강증진법」 제16조(국민영양조사 등)
관련지침	· 국민건강영양조사 홈페이지

위기단계	업무	유형
C (0)		
B (3)	<ul style="list-style-type: none"> <li>· 조사지역 검진차량 장소제공 및 협의</li> <li>· 조사운영 전반 행정지원</li> <li>· 조사알림 및 홍보</li> </ul>	서비스 운영·지원 홍보·안내·캠페인
A (0)		

A단계 업무 조정여부	조정 여부		<input type="checkbox"/> 조정 <input checked="" type="checkbox"/> 미조정
	<input type="checkbox"/> 삭제	업무명	
		삭제사유	
	<input type="checkbox"/> 하향조정	(조정단계) 업무명	(    단계)
조정사유			
담당자	담당부서(과/팀)	담당자(성명/직위)	전화번호
	건강동행과/건강증진팀	기미현/주무관	02-3153-9056

6

의료기관(법인) 및 의료업소 개설 및 지도관리

기능3	· 보건의료인 및 보건의료기관 등에 대한 지도·관리·육성과 국민보건 향상을 위한 지도·관리
사업6	· 의료기관(법인) 및 의료업소 개설 및 지도관리 * 의료기관, 의료업소(안경업소, 치과기공소), 의료유사업소(안마원, 안마시술소)
고려사항	
관련법령	· 「의료법」 제33조(개설), 제40조(폐업·휴업 신고와 진료기록부등의 이관), 제48조(설립 허가 등) · 「의료기사 등에 관한 법률」 제15조(보고와 검사 등) · 「안마사에 관한 규칙」 제8조(안마시술소 또는 안마원에 대한 지도·점검) 제10조(안마시술소 또는 안마원 개설신고의 특례) · 「의료관계 행정처분 규칙」 제2조(적용 범위)
관련지침	· 의료기관 개설 및 의료법인 설립 운영 편람

위기단계	업무	유형
C (0)		
B (3)	· 의료법인 의료기관 지도점검 * 부정의료행위 등 · 의료업소 의료유사업소지도점검 · 행정처분 및 소송	지도·점검 행정처분 소송
A (3)	· 의료법인 의료기관 설립허가 및 신고처리 * 설립허가, 허가변경 처리, 해산청산 신고처리, 의료기관 개설 신고처리, 개설사항 변경처리, 폐휴업 신고처리 등 * 타기관 협조 공문발송, 조회, 현장 시설조사 등 · 의료업소 의료유사업소신고처리 * 개설 신고처리, 개설변경사항 신고처리, 휴폐업 신고처리 · 민원대응 및 처리 * 새올연계 민원, 국민신문고, 유선, 방문 등	신고 접수·수리·보고 민원 접수·처리

A단계 업무 조정여부	조정 여부		<input type="checkbox"/> 조정	<input checked="" type="checkbox"/> 미조정
	<input type="checkbox"/> 삭제	업무명		
		삭제사유		
	<input type="checkbox"/> 하향조정	(조정단계) 업무명	(    단계)	
조정사유				
담당자	담당부서(과/팀)	담당자(성명/직위)	전화번호	
	의약과/의무팀	김하영/주무관	02-3153-9125	

## 7

## 의료기기 판매(임대)업소 인허가 및 지도관리

기능3	· 보건의료인 및 보건의료기관 등에 대한 지도·관리·육성과 국민보건 향상을 위한 지도·관리
사업7	· 의료기기 판매(임대)업소 인허가 및 지도관리
고려사항	
관련법령	· 「의료기기법」 제6조(제조업허가 등), 제11조(제조 허가·신고 등의 사전 검토, 제12조(변경허가 등), 제14조(폐업·휴업 등의 신고), 제16조(수리업의 신고), 제17조(판매업 등의 신고)
관련지침	

위기단계	업무	유형
C (0)		
B (2)	· 의료기기 판매업소, 의료기기 수리업소 지도점검 · 행정처분	지도·점검 행정처분·소송
A (2)	· 의료기기 판매업, 의료기기 수리업 신고처리 * 허가 신고처리, 신고사항 변경신고, 휴폐업 신고처리 등 · 민원대응 및 처리	신고 접수·수리·보고 민원 접수·처리

A단계 업무 조정여부	조정 여부		<input type="checkbox"/> 조정	<input checked="" type="checkbox"/> 미조정	
	<input type="checkbox"/> 삭제	업무명			
		삭제사유			
	<input type="checkbox"/> 하향조정	(조정단계) 업무명	(    단계)		
조정사유					
담당자	담당부서(과/팀)		담당자(성명/직위)	전화번호	
	의약과/약무팀		노현경/주무관	02-3153-9132	
	의약과/약무팀		고미경주무관	02-3153-9134	

기능3	· 보건의료인 및 보건의료기관 등에 대한 지도·관리·육성과 국민보건 향상을 위한 지도·관리
사업8	· 의료장비 신고 및 관리 - (8.1.) 진단용 방사선 발생장치 및 특수의료장비 신고 및 관리 - (8.2.) 정기검사 및 종사자 관리
고려사항	· 검사기한 연장 가능 여부 · 보건소 내부 사업추진 행정절차 간소화 여부
관련법령	· 「의료법」 제37조(진단용 방사선 발생장치), 제38조(특수의료장비의 설치·운영) · 「진단용 방사선 발생 장치의 안전관리에 관한 규칙」 제2조(등록), 제3조(신고), 제13조(방사선 관계 종사자에 대한 건강진단)
관련지침	

위기단계	업무	유형
C (0)		
B (2)	· 진단용방사선, 특수의료장비 정기검사 안내 및 검사 결과 입력 · 진단용방사선 업무 종사자 관리 * 피폭 측정 결과 및 건강진단 결과 입력	홍보·안내·캠페인 기관·담당자관리
A (3)	· 진단용 방사선 발생장치 신고처리 * 신고처리, 장비 양도·폐기·이전 신고처리 · 안전관리 책임자 및 방사선 관계 종사자 신고 · 특수의료장비 설치 신고처리 및 증명서 발급 * 신고처리, 등록·변동 신고	신고 접수·수리·보고

A단계 업무 조정여부	조정 여부		<input type="checkbox"/> 조정	<input checked="" type="checkbox"/> 미조정
	<input type="checkbox"/> 삭제	업무명		
		삭제사유		
	<input type="checkbox"/> 하향조정	(조정단계) 업무명	( 단계)	
조정사유				
담당자	담당부서(과/팀)	담당자(성명/직위)	전화번호	
	의약과/검진팀	김호동/주무관	02-3153-9142	

기능3	·보건의료인 및 보건의료기관 등에 대한 지도·관리·육성과 국민보건 향상을 위한 지도·관리
사업9	·약업소 인허가 및 지도·관리 - (9.1.) 약업소 인허가 및 지도점검 - (9.2.) 약물 오남용 예방사업 및 홍보
고려사항	
관련법령	·「약사법」 제20조(약국 개설등록), 제40조(폐업 등의 신고), 제44조(의약품 판매), 제44조의2(안전상비의약품 판매자의 등록) ·「약사법 시행규칙」 제7조(약국개설등록의 신청), 제12조(약국 폐업 등의 신고), 제36조(의약품 도매상의 허가신청)
관련지침	

위기단계	업무	유형
C (2)	·주민대상 약물 오남용 교육 및 홍보 ·약물 오남용 예방관리 프로그램 운영	교육·상담·평가(비대면/대면) 홍보·안내·캠페인 서비스 운영·지원
B (3)	·약국, 의약품 도매상, (한)약업소 지도점검 ·안전상비 의약품 판매자 지도점검 ·감시 및 행정처분	지도·점검 행정처분·소송
A (4)	·약국, 의약품 도매상, (한)약업소 신고처리 * 개설 신고처리, 등록사항 변경처리, 폐업·휴업·재개업 신고처리 ·안전상비의약품 판매업소 신고처리 ·특수장소 의약품 취급자 지정·취소 처리 ·민원대응 및 처리	신고 접수·수리·보고 민원 접수·처리

A단계 업무 조정여부	조정 여부		<input type="checkbox"/> 조정	<input checked="" type="checkbox"/> 미조정	
	<input type="checkbox"/> 삭제	업무명	(    단계)		
		삭제사유			
	<input type="checkbox"/> 하향조정	(조정단계) 업무명			
조정사유					
담당자	담당부서(과/팀)		담당자(성명/직위)	전화번호	
	의약과/약무팀		전서하/주무관	02-3153-9135	
	의약과/약무팀		고미경/주무관	02-3153-9134	

기능3	·보건의료인 및 보건의료기관 등에 대한 지도·관리·육성과 국민보건 향상을 위한 지도·관리
사업10	·마약류 관리 - (10.1.) 마약류 취급업소 관리 - (10.2.) 의약품의 약외품 관리
고려사항	
관련법령	·「마약류 관리에 관한 법률」 제2조의2(국가 등의 책임), 제2조의3(마약퇴치의 날), 제6조(마약류취급자의 허가 등), 제11조(마약류 취급의 보고) ·「마약류관리에 관한 법률 시행규칙」 제21조(마약류 취급의 보고 등), 제23조(사고마약류 등의 처리)
관련지침	

위기단계	업무	유형
C (2)	·마약 퇴치 캠페인 운영 ·식약처 폐기 결과보고	홍보·안내·캠페인 계획수립·보고
B (2)	·마약류 취급업소 지도점검 ·마약류 취급업소 행정처분	지도·점검 행정처분·소송
A (6)	·마약류 관리자 지정 신청 ·마약류 취급자(약사) 변경허가 신청 ·마약류 원료 양도 승인신청 ·사고마약류 발생 보고 및 폐기신청 ·폐기 의약품 수거 및 폐기(보건소 내) ·민원대응 및 처리	신고 접수·수리·보고 기관·담당자관리 수거·폐기 민원 접수·처리

A단계 업무 조정여부	조정 여부		□ 조정	■ 미조정	
	□ 삭제	업무명	( 단계)		
		삭제사유			
	□ 하향조정	(조정단계) 업무명			
조정사유					
담당자	담당부서(과/팀)		담당자(성명/직위)	전화번호	
	의약과/약무팀		전서하/주무관	02-3153-9135	
	의약과/약무팀		노현경/주무관	02-3153-9132	
	의약과/약무팀		고미경/주무관	02-3153-9134	

기능3	<ul style="list-style-type: none"> <li>· 보건의료인 및 보건의료기관 등에 대한 지도·관리·육성과 국민보건 향상을 위한 지도·관리</li> </ul>
사업11	<ul style="list-style-type: none"> <li>· 연휴기간 진료대책 수립 및 야간휴일 진료기관 관리                             <ul style="list-style-type: none"> <li>- (11.1.) 연휴기간 진료대책 수립</li> <li>- (11.2.) 야간휴일 진료 및 진료기관 관리</li> <li>- (11.3.) 응급의료기관 지정</li> </ul> </li> </ul>
고려사항	
관련법령	<ul style="list-style-type: none"> <li>· 「응급의료에 관한 법률」 제30조(지역응급의료센터의 지정), 제31조(지역응급의료기관의 지정), 제32조(비상진료체계)</li> <li>· 「응급의료에 관한 법률 시행규칙」 제38조의2(응급장비 설치 등에 관한 현황 파악)</li> </ul>
관련지침	

위기단계	업무	유형
C (0)		
B (3)	<ul style="list-style-type: none"> <li>· 연휴기간 진료기관 대책 수립                             <ul style="list-style-type: none"> <li>* 응급의료기관, 의료기관, 약국, 보건소</li> </ul> </li> <li>· 응급의료기관 지정 신청접수 및 검토</li> <li>· 응급의료기관 점검 및 지정</li> </ul>	계획수립·보고 신고 접수·수리·보고 선정·통보 지도·점검
A (5)	<ul style="list-style-type: none"> <li>· 연휴기간 진료기관 일정 취합 및 조정</li> <li>· 보건소 상황실 운영</li> <li>· 야간휴일 진료 및 진료기관 관리·행정지원                             <ul style="list-style-type: none"> <li>* 진료기관 알림 및 홍보</li> </ul> </li> <li>· 응급의료기관 지정 신청접수 및 검토</li> <li>· 응급의료기관 점검 및 지정</li> </ul>	기관·담당자관리 조직·단체 운영 서비스 운영·지원 선정·통보 지도·점검

A단계 업무 조정여부	조정 여부		□ 조정	■ 미조정
	□ 삭제	업무명		
		삭제사유		
	□ 하향조정	(조정단계) 업무명	(    단계)	
조정사유				
담당자	담당부서(과/팀)	담당자(성명/직위)	전화번호	
	의약과/의무팀	김하영/주무관	02-3153-9125	
	의약과/의무팀	류인영/주무관	02-3153-9123	

기능3	<ul style="list-style-type: none"> <li>·보건의료인 및 보건의료기관 등에 대한 지도·관리·육성과 국민보건 향상을 위한 지도·관리</li> </ul>
사업12	<ul style="list-style-type: none"> <li>·응급의료 및 재난관리                             <ul style="list-style-type: none"> <li>- (12.1.) 총무계획 수립 및 운영(보건의료분야)</li> <li>- (12.2.) 극한기온(온열·한랭) 감시체계 업무</li> <li>- (12.3.) 자동심장충격기 설치신고 및 관리</li> <li>- (12.4.) 구급차 신고처리 및 관리</li> <li>- (12.5.) 심폐소생술 교육</li> <li>- (12.6.) 재난대응 다수사상자 훈련</li> </ul> </li> </ul>
고려사항	<ul style="list-style-type: none"> <li>·대면 교육 또는 대면 점검 가능 여부</li> </ul>
관련법령	<ul style="list-style-type: none"> <li>·「응급의료에 관한 법률」 제14조(구조 및 응급처지에 관한 교육), 제44조의2(구급차 등의 운용신고 등)</li> <li>·「응급의료에 관한 법률 시행령」 제9조(다수의 환자 발생에 대한 인명구조 및 응급처치), 제10조(다수의 환자 발생에 대한 조치계획의 수립)</li> <li>·「응급의료에 관한 법률 시행규칙」 제38조의2(응급장비 설치 등에 관한 현황파악), 제44조의2(구급차 등의 운용신고 등)</li> <li>·「재난 및 안전관리 기본법」 제34조의5(재난분야 위기관리 매뉴얼 작성·운영)</li> </ul>
관련지침	<ul style="list-style-type: none"> <li>·2024 재난응급의료 비상대응 매뉴얼</li> </ul>

위기단계	업무	유형
<div style="display: flex; align-items: center;"> <div style="background-color: #4CAF50; color: white; padding: 5px; margin-right: 5px;">C (5)</div> <div style="background-color: #FFEB3B; color: black; padding: 5px; margin-right: 5px;">B (0)</div> <div style="background-color: #F44336; color: white; padding: 5px;">A (5)</div> </div>	<ul style="list-style-type: none"> <li>·총무계획 수립 * 보건의료분야</li> <li>·보건의료재난 현장조치 행동매뉴얼 현행화</li> <li>·자동심장충격기 관리현황 및 실태조사</li> <li>·심폐소생술 교육</li> <li>·재난대응 다수사상자 훈련</li> </ul>	계획수립·보고 자료작성·확인·검토 시설 확충 및 장비·물품관리 현황조사 교육·상담·평가(대면)
	<ul style="list-style-type: none"> <li>·온열·한랭환자 즉시보고</li> <li>·온열·한랭질환자 역학조사</li> <li>·구급차 운용 및 변경통보 신고처리</li> <li>·구급차 관리 및 점검</li> <li>·자동심장충격기 신고처리</li> </ul>	신속·즉시보고 조사·분석 신고 접수·수리·보고 시설 확충 및 장비·물품관리

A단계 업무 조정여부	조정 여부		<input type="checkbox"/> 조정	<input checked="" type="checkbox"/> 미조정
	<input type="checkbox"/> 삭제	업무명		
		삭제사유		
	<input type="checkbox"/> 하향조정	(조정단계) 업무명	(    단계)	
조정사유				
담당자	담당부서(과/팀)	담당자(성명/직위)	전화번호	
	의약과/ 의무팀	김하영 주무관	02-3153-9125	
	의약과/ 의무팀	류인영 주무관	02-3153-9123	

기능3	<ul style="list-style-type: none"> <li>· 보건의료인 및 보건의료기관 등에 대한 지도·관리·육성과 국민보건 향상을 위한 지도·관리</li> </ul>
사업13	<ul style="list-style-type: none"> <li>· 공중위생 신고처리 및 지도점검</li> <li>- (13.1.) 공중위생업소 영업 신고처리 및 지도단속(숙박업, 이미용업 등)</li> <li>- (13.2.) 조리사, 이용사, 미용사 면허발급 및 관리</li> </ul>
고려사항	
관련법령	<ul style="list-style-type: none"> <li>· 「공중위생관리법」 제3조(공중위생영업의 신고 및 폐업신고), 제5조(공중위생영업자의 불법카메라 설치 금지), 제6조(이용사 및 미용사의 면허 등), 제7조(이용사 및 미용사의 면허취소 등), 제9조의2(영업의 제한), 제11조(공중위생영업소의 폐쇄 등), 제17조(위생교육)</li> </ul>
관련지침	<ul style="list-style-type: none"> <li>· 2024 공중위생관리사업 안내</li> </ul>

위기단계	업무	유형
C (3)	<ul style="list-style-type: none"> <li>· 공중위생업소 불법카메라 설치조사</li> <li>· 재난배상책임보험 의무가입 안내 및 홍보</li> <li>· 재난배상책임보험 미가입 업소 행정처분</li> <li>* 영업제한 조치 및 행정처분</li> </ul>	조사·분석 홍보·안내·캠페인 행정처분·소송
	<ul style="list-style-type: none"> <li>· 정기소독 협조 및 환기 홍보</li> <li>· 공중위생업소 지도점검(단속)</li> <li>* 정기소독 업소 포함</li> <li>· 공중위생관리법 위반업소 행정처분 및 소송</li> <li>* 영업제한 조치 등</li> </ul>	홍보·안내·캠페인 지도·점검 행정처분·소송
	<ul style="list-style-type: none"> <li>· 공중위생업소 영업 신고, 갱신, 폐업 신고</li> <li>* 공중위생업소 시설 및 현지 조사</li> <li>· 조리사, 이용사, 미용사 자격증 신청, 갱신</li> <li>* 신청서 검토, 면허증 발급 등</li> <li>· 민원대응 및 처리</li> <li>* 새울연계 민원, 국민신문고, 유선, 방문 등</li> <li>· 방역수칙준수 및 영업제한 안내</li> </ul>	신고 접수·수리·보고 제증명 발급 민원 접수·처리 홍보·안내·캠페인

A단계 업무 조정여부	조정 여부		□ 조정	■ 미조정	
	□ 삭제	업무명			
		삭제사유			
	□ 하향조정	(조정단계) 업무명	( 단계)		
조정사유					
담당자	담당부서(과/팀)	담당자(성명/직위)	전화번호		
	위생과/공중위생팀	이보은/주무관	02-3153-9188		
	위생과/공중위생팀	하종완/주무관	02-3153-9187		

기능3	· 보건의료인 및 보건의료기관 등에 대한 지도·관리·육성과 국민보건 향상을 위한 지도·관리
사업14	· 위생용품 제조업 신고 및 관리
고려사항	
관련법령	· 「위생용품 관리법」 제3조(영업의 신고), 제9조(위생교육), 제14조(출입·검사·수거 등)
관련지침	· 2024 공중위생관리사업 안내

위기단계	업무	유형
C (4)	<ul style="list-style-type: none"> <li>· 위생용품 제조업 영업자 위생교육(대면)</li> <li>· 위생용품 제조업 관리 및 모니터링</li> <li>· 위생용품 수거검사</li> <li>· 위생용품 시스템 입력 및 보고</li> </ul>	교육·상담·평가(대면) 모니터링 수거·폐기 계획수립·보고
B (1)	· 위생용품 제조업 영업자 위생교육(비대면)	교육·상담·평가(비대면)
A (1)	<ul style="list-style-type: none"> <li>· 위생용품 제조업 신고처리</li> <li>* 개설 신고, 변경, 휴폐업 신고처리</li> </ul>	신고 접수·수리·보고

A단계 업무 조정여부	조정 여부		□ 조정	■미조정
	□ 삭제	업무명		
	삭제사유			
□ 하향조정	(조정단계) 업무명	( 단계)		
	조정사유			
담당자	담당부서(과/팀)	담당자(성명/직위)	전화번호	
	위생과/공중위생팀	이보은/주무관	02-3153-9188	
	위생과/공중위생팀	하종완/주무관	02-3153-9187	

기능3	·보건의료인 및 보건의료기관 등에 대한 지도·관리·육성과 국민보건 향상을 위한 지도·관리
사업15	·식품위생업 허가 및 신고관리
고려사항	
관련법령	·「식품위생법」 제37조(영업 허가 등), 제39조(영업 승계), 제88조(집단급식소) ·「식품위생법 시행규칙」 제43조(영업의 신고 등), 제43조의2(영업의 등록 등), 제43조의3(등록사항의 변경), 제44조(폐업신고), 제48조(영업자 지위승계 신고) ·「건강기능식품에 관한 법률」 제6조(영업의 신고 등)
관련지침	·2024 식품안전관리지침

위기단계	업무	유형
C (0)		
B (0)		
A (6)	<ul style="list-style-type: none"> <li>·식품접객업소 신고처리(식품접객업소 옥외영업, 공유주방운영업 등) * 신고허가, 시설조사 등</li> <li>·건강기능식품업 신고처리</li> <li>·식품 등 수입판매업, 유통판매업 신고처리</li> <li>·집단급식소 및 집단급식소 식품판매업 신고처리</li> <li>·식품제조 및 식품첨가물제조업 품목보고 승인관리</li> <li>·방역수칙 준수 및 안내</li> </ul>	신고 접수·수리·보고 가입·승인 홍보·안내·캠페인

A단계 업무 조정여부	조정 여부		□ 조정	■ 미조정
	□ 삭제	업무명		
		삭제사유		
	□ 하향조정	(조정단계) 업무명	(    단계)	
조정사유				
담당자	담당부서(과/팀)	담당자(성명/직위)	전화번호	
	위생과/식품행정팀	이민희/주무관	02-3153-9085	
	위생과/식품행정팀	조진욱/주무관	02-3153-9185	
	위생과/식품안전팀	박규호/주무관	02-3153-9182	
	위생과/식품안전팀	이에진/주무관	02-3153-9189	

기능3	<ul style="list-style-type: none"> <li>· 보건의료인 및 보건의료기관 등에 대한 지도·관리·육성과 국민보건 향상을 위한 지도·관리</li> </ul>
사업16	<ul style="list-style-type: none"> <li>· 식품위생관리                         <ul style="list-style-type: none"> <li>- (16.1.) 식품위생 영업자 위생교육 관리</li> <li>- (16.2.) 식중독 예방관리</li> <li>- (16.3.) 위생자 단체 관리</li> <li>- (16.4.) 어린이급식관리지원센터 운영관리</li> <li>- (16.5.) 식품진흥기금 운용</li> </ul> </li> </ul>
고려사항	
관련법령	<ul style="list-style-type: none"> <li>· 「식품위생법」 제33조(소비자식품위생감시원), 제86조(식중독에 관한 조사 보고), 제89조(식품진흥기금)</li> <li>· 「식품위생법 시행령」 제18조(소비자식품위생감시원의 자격 등)</li> <li>· 「어린이 식생활안전관리 특별법」 제6조(어린이 기호식품 조리·판매업소 관리), 제21조(어린이급식관리지원센터 등 설치·운영), 제21조의2(급식소의 등록)</li> </ul>
관련지침	<ul style="list-style-type: none"> <li>· 2024 식품안전관리지침</li> </ul>

위기단계	업무	유형
C (5)	<ul style="list-style-type: none"> <li>· 식품진흥기금 운용계획 수립</li> <li>· 식품진흥기금 시설개선자금 융자 지원</li> <li>· 식중독 예방관리 홍보 및 캠페인</li> <li>· 필수 위생교육 실시 및 관리</li> <li>· 식품 위생 단체 관리 및 지원</li> <li>* 위생단체 역량강화 및 지원 등</li> </ul>	계획수립·보고 홍보·안내·캠페인 기관·담당자관리 조직·단체 운영
B (4)	<ul style="list-style-type: none"> <li>· 식중독 예방관리 교육(비대면)</li> <li>· 식품 위생 영업자 위생교육(비대면)</li> <li>· 식품위생업소 지도점검</li> <li>· 행정처분 및 소송</li> </ul>	교육·상담·평가(비대면) 지도·점검 행정처분·소송
A (4)	<ul style="list-style-type: none"> <li>· 식중독 발생 시 방역소독 협조</li> <li>· 어린이급식관리지원센터 위탁운영 및 관리</li> <li>· 어린이급식관리지원센터 위탁금 교부</li> <li>· 방역수칙준수 및 안내</li> </ul>	연계협력·체계 위탁기관·운영관리 예산 조정·배분·교부 홍보·안내·캠페인

A단계 업무 조정여부	조정 여부		□ 조정    ■ 미조정		
	□ 삭제	업무명			
		삭제사유			
□ 하향조정	(조정단계) 업무명	(    단계)			
	조정사유				
담당자	담당부서(과/팀)	담당자(성명/직위)	전화번호		
	위생과/식품행정팀	이민희/주무관	02-3153-9085		
	위생과/식품행정팀	김상희/주무관	02-3153-9083		
	위생과/식품안전팀	조은아/주무관	02-3153-9183		
	위생과/식품안전팀	박규호/주무관	02-3153-9182		
	위생과/식품안전팀	이예진/주무관	02-3153-9189		

기능3	·보건의료인 및 보건의료기관 등에 대한 지도·관리·육성과 국민보건 향상을 위한 지도·관리
사업17	·식품안전관리 - (17.1.) 총무계획 수립(식품사고 위기대응 분야) - (17.2.) 식품접객업소 지도 및 점검 - (17.3.) 식품위생 일반관리 및 민원처리 - (17.4.) 식품허위·과대 광고 모니터링 및 고발 - (17.5.) 1339부정불량 식품 단속 및 수거검사 - (17.6.) 어린이 식품안전관리
고려사항	
관련법령	·「식품위생법」 제47조의2(식품접객업소의 위생등급 지정 등) ·「어린이 식생활안전관리 특별법」 제5조(어린이 식품안전보호구역 지정), 제6조(어린이 기호식품 조리·판매업소 관리)
관련지침	·부정불량식품의 신고포상금 운영 지침(식품의약품안전처)

위기단계	업무	유형
C (12)	·총무계획 수립 및 운영 * 식품사고 분야 ·식품사고 위기대응 매뉴얼 현행화 ·건강기능식품 모니터링 및 관리 ·지하수 사용 업소 채수 관리 ·지하수 검사 결과 점검 관리 ·식품접객업소 원산지 관리 및 보고 ·유통식품 수거검사 ·식품 제조가공업 생산실적 관리 ·식품접객업소 어린이놀이시설 안전관리 ·식품 허위과대광고 모니터링 및 고발처리 ·어린이 식품안전보호구역 지정 및 운영관리 ·어린이 기호식품 판매업소 지도관리	계획수립·보고 자료작성·확인·검토 모니터링 기관·담당자관리 지도·점검 수거·폐기 시설 확충 및 장비·물품관리 선정통보 위탁기관·운영관리
	·식품접객업소 지도점검 ·식품접객업소 행정처분 및 소송 ·유통식품 수거검사 및 유통부적합 식품 시스템 입력 및 보고 ·집단급식시설 점검 및 위생관리 ·1399 부정불량식품 민원 신고센터 관리 ·1399 부정불량식품 민원 신고처리 * 수거검사, 포상금 지급 등	지도·점검 행정처분·소송 신속·즉시보고 위탁기관 운영관리 신고 접수·수리·보고
	·식품접객업소 소상공인 지원업무 협조 ·민원대응 및 처리 * 새울연계 민원, 국민신문고, 유선, 방문, 1339 부정불량식품 민원 등 ·방역수칙준수 및 영업제한 안내	연계협력·체계 민원접수·처리 홍보·안내·캠페인

A단계 업무 조정여부	조정 여부		□ 조정	■ 미조정
	□ 삭제	업무명 삭제사유 (조정단계)	( 단계)	
	□ 하향조정	업무명 조정사유	( 단계)	
담당자	담당부서(과/팀)		담당자(성명/직위)	전화번호
	위생과/식품행정팀		조진욱/주무관	02-3153-9185
	위생과/식품행정팀		이민희/주무관	02-3153-9085
	위생과/식품행정팀		김상희/주무관	02-3153-9083
	위생과/식품안전팀		조은아/주무관	02-3153-9183
	위생과/식품안전팀		박규호/주무관	02-3153-9182
위생과/식품안전팀		이예진/주무관	02-3153-9189	

기능3	<ul style="list-style-type: none"> <li>·보건의료인 및 보건의료기관 등에 대한 지도·관리·육성과 국민보건 향상을 위한 지도·관리</li> </ul>
사업18	<ul style="list-style-type: none"> <li>·음식문화개선사업                     <ul style="list-style-type: none"> <li>- (18.1.) 음식점 위생등급평가제</li> <li>- (18.2.) 안심 및 모범업소 관리</li> <li>- (18.3.) 소비자 식품위생 감시원 관리</li> </ul> </li> </ul>
고려사항	
관련법령	<ul style="list-style-type: none"> <li>·「식품위생법」 제32조(위생등급), 제33조(소비자식품위생감시원), 제47조(위생등급), 제47조의2(식품접객업소의 위생등급 지정 등)</li> <li>·「식품위생법 시행령」 제18조(소비자식품위생 감시원의 자격 등), 제32조(위생등급)</li> <li>·「식품위생법 시행규칙」 제61조(우수업소·모범업소의 지정 등), 제61조의2(위생등급의 지정절차 및 위생등급 공표·표시의 방법), 제61조의3제1항(위생등급 유효기간의 연장 등)</li> </ul>
관련지침	<ul style="list-style-type: none"> <li>· 모범음식점 지정 및 운영 관리 지침</li> </ul>

위기단계	업무	유형
C (7)	<ul style="list-style-type: none"> <li>·음식점 위생등급평가제 신청업소 지정·평가</li> <li>·음식점 위생등급평가제 신청업소 컨설팅 및 사후관리</li> <li>·음식점 위생등급 평가 관련 지도점검</li> <li>·모범음식점 신청 및 지정</li> <li>* 지정증 교부, 시설조사</li> <li>·모범음식점 지도점검</li> <li>·소비자 식품위생 감시원 위촉 및 운영</li> <li>·소비자 식품위생 감시원 교육 및 활동</li> </ul>	선정·통보 지도·점검 사후관리 신고·접수·수리·보고 조직·단체 운영 서비스 운영지원 교육·상담·평가
	B (0)	
	A (0)	

A단계 업무 조정여부	조정 여부		<input type="checkbox"/> 조정 <input checked="" type="checkbox"/> 미조정
	<input type="checkbox"/> 삭제	업무명	(    단계)
		삭제사유	
	<input type="checkbox"/> 하향조정	(조정단계) 업무명	
조정사유			
담당자	담당부서(과/팀)	담당자(성명/직위)	전화번호
	위생과/식품행정팀	김상희/주무관	02-3153-9083

기능4	·보건의료기관관련 기관, 단체, 학교, 직장 등과의 협력체계 구축
사업19	·감염병관리협의체구성운영
고려사항	·사업추진 행정절차 간소화 여부
관련법령	·「감염병예방법」 ·「지방자치단체조례」(서울특별시 마포구 감염병의 예방 및 관리에 관한 조례)
관련지침	·감염병 관리 사업 안내 지침

위기단계	업무	유형
C (6)	<ul style="list-style-type: none"> <li>·법정감염병 발생 신고 및 관련 역학정보 제공 독려</li> <li>·환자 발생 예방에 대한 지원 협조</li> <li>·감염병 역학조사 협조</li> <li>·감염병 병원체 감시사업 참여 협조</li> <li>·협의체 회의(교육) 운영</li> <li>·기타 감염병관리사업에필요한 업무 협조</li> </ul>	조직·단체 운영
B (0)		
A (0)		

A단계 업무 조정여부	조정 여부		<input type="checkbox"/> 조정	<input checked="" type="checkbox"/> 미조정
	<input type="checkbox"/> 삭제	업무명		
		삭제사유		
	<input type="checkbox"/> 하향조정	(조정 단계) 업무명	(     단계)	
조정사유				
담당자	담당부서(과/팀)		담당자(성명/직위)	전화번호
	보건행정과/감염병관리팀		강다현/주무관	02-3153-9034

기능4	·보건의료기관관련 기관, 단체, 학교, 직장 등과의 협력체계 구축
사업19	·아동치과주치의사업지역협의체 운영
고려사항	·사업추진 행정절차 간소화 여부
관련법령	·「지방자치단체조례」(서울특별시마포구 학생 치과주치의 및 아동 의료지원에 관한 조례)
관련지침	서울시 학생 및 아동 치과주치의사업안내

위기단계	업무	유형
C (4)	<ul style="list-style-type: none"> <li>·취약계층 아동 의료지원 대상 선정</li> <li>·의료지원 범위 및 기준 등 사항 심의</li> <li>·지역 아동 청소년의 구강건강 관련 문제 자문지원</li> <li>·학교, 보건소, 지역아동센터 의료 및 학부모 등 지역자원 연계</li> </ul>	계획수립 보고 서비스 운영·지원 조직·단체 운영
B (0)		
A (0)		

A단계 업무 조정여부	조정 여부		<input type="checkbox"/> 조정	<input checked="" type="checkbox"/> 미조정
	<input type="checkbox"/> 삭제	업무명		
		삭제사유		
	<input type="checkbox"/> 하향조정	(조정 단계) 업무명	(     단계)	
조정사유				
담당자	담당부서(과/팀)	담당자(성명/직위)	전화번호	
	의약과/의무팀	장영은/주무관	02-3153-9171	

기능4	·보건의료기관관련 기관, 단체, 학교, 직장 등과의 협력체계 구축
사업19	·재활협의체 운영
고려사항	·사업추진 행정절차 간소화 여부
관련법령	·장애인 건강권 및 의료접근성 보장에 관한 법률 제4조
관련지침	20234년 지역사회중심재활사업지침(보건복지부)

위기단계	업무	유형
C (4)	<ul style="list-style-type: none"> <li>· 사례 관리 대상자 선정</li> <li>· 위원단과 자원 연계 및 해결방안 논의</li> <li>· 대상자에게 적합한 지역자원 연계 및 발굴</li> <li>· 사례관리 수행 결과 및 보고 발표</li> </ul>	계획수립 보고 서비스 운영·지원 · 사례 관리 운영
B (0)		
A (0)		

A단계 업무 조정여부	조정 여부		<input type="checkbox"/> 조정	<input checked="" type="checkbox"/> 미조정
	<input type="checkbox"/> 삭제	업무명		
		삭제사유		
	<input type="checkbox"/> 하향조정	(조정 단계) 업무명	(     단계)	
조정사유				
담당자	담당부서(과/팀)	담당자(성명/직위)	전화번호	
	의약과/보건지소팀	박지현/주무관	02-3153-9743	

기능5	· 국민건강증진, 구강건강, 영양관리사업 및 보건교육
사업20	· 지역사회 금연사업 - (22.1.) 금연 환경 조성 - (22.2.) 보건소 금연클리닉 운영 - (22.3.) 찾아가는 이동금연클리닉 운영
고려사항	
관련법령	· 「국민건강증진법」 제8조(금연 및 절주운동 등), 제25조(기금의 사용 등)
관련지침	· 2024 지역사회 통합건강증진사업 안내(금연)

위기단계	업무	유형
C (11)	<ul style="list-style-type: none"> <li>· 금연클리닉 대상자 등록 및 상담</li> <li>· 금연클리닉 물품지원 및 정보제공</li> <li>· 금연클리닉 대상자 추서관리</li> <li>· 국가건강검진 수검자 사후관리</li> <li>* '금연 필요자' 대상 상담·홍보·정보제공 등</li> <li>· 흡연예방 홍보, 안내 및 캠페인</li> <li>· 찾아가는 금연클리닉 운영(이동금연클리닉)</li> <li>· 금연구역 지정 등 환경 조성</li> <li>* 금연구역 지정 관리, 금연표지판 등 설치 등</li> <li>· 금연구역 지도·점검</li> <li>* 흡연단속 및 과태료 부과</li> <li>· 행정처분 및 소송</li> <li>· 금연관련 조례 제개정</li> <li>· 타 금연지원서비스 연계·협력(지역금연지원센터 등)</li> </ul>	서비스 운영·지원 지도·점검 조례 제·개정 대상자 등록·관리(기존/신규) 교육·상담·평가 현금·현물 지원 사후관리 홍보·안내·캠페인 연계협력·체계 행정처분 소송
	<ul style="list-style-type: none"> <li>· 금연클리닉 대상자 등록 및 상담(비대면)</li> <li>· 금연클리닉 물품지원 및 정보제공(비대면)</li> <li>· 흡연예방 홍보, 안내 및 캠페인(비대면)</li> </ul>	교육·상담·평가(비대면) 현금·현물 지원 홍보·안내·캠페인(비대면)
	A (0)	

A단계 업무 조정여부	조정 여부		<input type="checkbox"/> 조정	<input checked="" type="checkbox"/> 미조정
	<input type="checkbox"/> 삭제	업무명		
		삭제사유		
	<input type="checkbox"/> 하향조정	(조정단계) 업무명	( 단계)	
조정사유				
담당자	담당부서(과/팀)		담당자(성명/직위)	전화번호
	건강동행과/건강증진팀		박안나/주무관	02-3153-9053
	건강동행과/건강증진팀		홍서영/주무관	02-3153-9054

기능5	· 국민건강증진, 구강건강, 영양관리사업 및 보건교육
사업21	· 음주폐해예방관리사업 - (23.1.) 음주폐해 예방관리 사업 - (23.2.) 지역사회 환경조성 및 제도개선
고려사항	
관련법령	· 「국민건강증진법」 제8조(금연 및 절주운동 등) 제1항, 제2항, 제4항, 제6항 · 「국민건강증진법」 제8의3(절주문화조성 및 알코올 남용·의존 관리), 제8의4(금주구역 지정) · 「청소년 보호법」 제2조4호가목(청소년유해약물), 제28조(청소년유해약물 등의 판매·대여 등의 금지)
관련지침	· 2024 지역사회 통합건강증진사업 안내(음주폐해예방)

위기단계	업무	유형
C (7)	· 음주폐해예방 교육 및 상담(방문) · 국가건강검진 수검자 사후관리(동의자) * '절주 필요자' 대상 상담·홍보·정보제공 등 · 음주폐해예방 홍보 및 캠페인 · 절주서포터즈 연계 운영 · 주류광고 모니터링 · 금주구역 지정 및 관리 · 민·관·학 협의체 구성	교육·상담·평가 사후관리 홍보·안내·캠페인 조직·단체 운영 모니터링 선정·통보 협의체 운영
	· 음주폐해예방 교육 및 상담(비대면) · 음주폐해예방 홍보, 안내 및 캠페인(비대면)	교육·상담·평가(비대면) 홍보·안내·캠페인(비대면)
	A (0)	

A단계 업무 조정여부	조정 여부		<input type="checkbox"/> 조정	<input checked="" type="checkbox"/> 미조정
	<input type="checkbox"/> 삭제	업무명		
		삭제사유		
	<input type="checkbox"/> 하향조정	(조정단계) 업무명	(    단계)	
조정사유				
담당자	담당부서(과/팀)	담당자(성명/직위)	전화번호	
	건강동행과/건강증진팀	홍서영/주무관	02-3153-9054	

기능5	· 국민건강증진, 구강건강, 영양관리사업 및 보건교육
사업22	· 신체활동사업 - (24.1.) 신체활동 사업 - (24.2.) 신체활동 친화적 환경조성
고려사항	
관련법령	· 「국민건강증진법」 제2조(정의), 제16조의2(신체활동장려사업의 계획수립·시행), 제16조의3(신체활동장려사업), 제19조(건강증진사업 등) · 「국민건강증진법 시행령」 제22조의2(신체활동장려사업) · 「국민건강증진법 시행규칙」 제17조의2(신체활동장려사업), 제19조(건강증진사업의 실시 등)
관련지침	· 2024 지역사회 통합건강증진사업 안내(신체활동)

위기단계	업무	유형
C (5)	<ul style="list-style-type: none"> <li>신체활동 교육 및 상담 * 1:1 운동처방 서비스</li> <li>국가건강검진 수검자 사후관리 * 신체활동 필요자, '근력활동 필요자' 대상 상담·정보제공·홍보 등</li> <li>주민참여 모임 운영 * 자조모임, 걷기 동아리 등</li> <li>신체활동 환경조성 * 건강계단, 건강공원 만들기 등</li> <li>신체활동 홍보, 안내 및 캠페인</li> </ul>	교육·상담·평가 사후관리 홍보·안내·캠페인 서비스 운영·지원 조직·단체 운영
B (3)	<ul style="list-style-type: none"> <li>신체활동 교육 및 상담(비대면)</li> <li>신체활동 프로그램 운영(비대면) * 모바일 걷기 앱 활용(비대면 걷기 챌린지 운영)</li> <li>신체활동 홍보, 안내 및 캠페인(비대면)</li> </ul>	교육·상담·평가(비대면) 서비스 운영·지원 홍보·안내·캠페인(비대면)
A (0)		

A단계 업무 조정여부	조정 여부		<input type="checkbox"/> 조정	<input checked="" type="checkbox"/> 미조정
	<input type="checkbox"/> 삭제	업무명		
		삭제사유		
	<input type="checkbox"/> 하향조정	(조정단계) 업무명	( 단계)	
조정사유				
담당자	담당부서(과/팀)	담당자(성명/직위)	전화번호	
	건강동행과/건강증진팀	임선태/주무관	02-3153-9055	

기능5	· 국민건강증진, 구강건강, 영양관리사업 및 보건교육
사업23	· 영양관리사업 - (25.1.) 영양관리사업 - (25.2.) 건강과일바구니사업
고려사항	
관련법령	· 「국민건강증진법」 제15조(영양개선), 제16조(국민영양조사 등), 제19조(건강증진사업 등) · 「국민건강증진법 시행규칙」 제19조(건강증진사업의 실시 등) · 「국민영양관리법」 제3조(국가 및 지방자치단체의 의무), 제8조(국민영양관리시행계획), 제10조(영양·식생활 교육사업), 제11조(영양취약계층 등의 영양관리사업) · 「국민영양관리법 시행규칙」 제3조(시행계획의 수립시기 및 추진절차 등)
관련지침	· 2024 지역사회 통합건강증진사업 안내(영양), 국민영양관리시행계획 2024년 시행결과 및 2025년 시행계획 작성 안내

위기단계	업무	유형
C (7)	<ul style="list-style-type: none"> <li>· 국민영양관리 시행계획 계획수립 및 제출</li> <li>· 영양 교육·상담·평가(개별 및 집단)</li> <li>· 대상기관(자) 선정 및 관리                             <ul style="list-style-type: none"> <li>* 기존 지역아동센터, 학교 등</li> </ul> </li> <li>· 국가건강검진 수검자 사후관리(동의자)                             <ul style="list-style-type: none"> <li>* '영양상담 필요자' 대상 상담·홍보·정보제공 등</li> </ul> </li> <li>· 건강과일바구니 건강간식 구입 및 제공</li> <li>· 영양관리 홍보, 안내 및 캠페인</li> <li>· 국민영양관리 시행계획 시행결과 보고</li> </ul>	계획수립·보고 교육·상담·평가 홍보·안내·캠페인 사후관리 대상자 등록·관리 선정·통보 현금·현물 지원
	<ul style="list-style-type: none"> <li>· 영양 교육·상담·평가(비대면)</li> <li>· 대상기관(자) 선정 및 관리(비대면)                             <ul style="list-style-type: none"> <li>* 기존 지역아동센터, 학교 등</li> </ul> </li> <li>· 영양관리 홍보, 안내 및 캠페인(비대면)</li> </ul>	교육·상담·평가(비대면) 선정·통보 홍보·안내·캠페인(비대면)
	A (0)	

A단계 업무 조정여부	조정 여부		□ 조정	■ 미조정
	□ 삭제	업무명		
	삭제사유			
□ 하향조정	(조정단계) 업무명	( 단계)		
	조정사유			
담당자	담당부서(과/팀)	담당자(성명/직위)	전화번호	
	건강동행과/건강증진팀	기미현/주무관	02-3153-9056	

기능5	· 국민건강증진, 구강건강, 영양관리 사업 및 보건교육
사업24	· 영양플러스사업
고려사항	
관련법령	· 「국민건강증진법」 제15조(영양개선), 제19조(건강증진사업 등) · 「국민영양관리법」 제3조(국가 및 지방자치단체의 의무), 제10조(영양, 식생활 교육사업), 제11조(영양취약계층 등의 영양관리사업)
관련지침	· 2024 지역사회 통합건강증진사업 안내(영양)

위기단계	업무	유형
C (2)	<ul style="list-style-type: none"> <li>· 대상자 영양교육 및 상담, 평가(대면)</li> <li>· 대상자 가정방문 상담</li> </ul>	교육·상담·평가
B (3)	<ul style="list-style-type: none"> <li>· 영양플러스 사업신청 및 접수(신규, 비대면)</li> <li>· 대상자 영양교육 및 상담, 평가(신규, 비대면)</li> <li>· 영양관리 홍보, 안내 및 캠페인(비대면)</li> </ul>	대상자 등록·관리(신규) 교육·상담·평가(비대면) 홍보·안내·캠페인(비대면)
A (2)	<ul style="list-style-type: none"> <li>· 기존 대상자 보충식품 지원 * 식품구매계획, 식품발주, 검수 등</li> <li>· 기존 대상자 영양교육 및 상담, 평가(비대면)</li> </ul>	현금·현물 지원 교육·상담·평가(비대면)

A단계 업무 조정여부	조정 여부		<input type="checkbox"/> 조정	<input checked="" type="checkbox"/> 미조정	
	<input type="checkbox"/> 삭제	업무명	(    단계)		
		삭제사유			
	<input type="checkbox"/> 하향조정	(조정단계) 업무명			
조정사유					
담당자	담당부서(과/팀)	담당자(성명/직위)	전화번호		
	건강동행과/건강증진팀	기미현/주무관	02-3153-9056		

기능5	· 국민건강증진, 구강건강, 영양관리 사업 및 보건교육
사업25	· 비만예방관리사업 - (27.1.) 비만예방관리사업 - (27.2.) 건강돌봄놀이터 사업
고려사항	
관련법령	· 「국민건강증진법」 제3조(책임), 제6조(건강생활의 지원 등), 제12조(보건교육의 실시 등), 제19조(건강증진사업 등), 제25조(기금의 사용 등) · 「지역보건법」 제10조(보건소의 설치), 제11조(보건소의 기능 및 업무)
관련지침	· 2024 지역사회 통합건강증진사업 안내(비만예방관리)

위기단계	업무	유형
C (5)	<ul style="list-style-type: none"> <li>· 비만예방관리(영양 및 신체활동) 교육 및 상담</li> <li>· 비만예방관리 프로그램 운영</li> <li>· 비만도 모니터링 및 건강습관 평가</li> <li>· 비만예방관리 홍보, 안내 및 캠페인</li> <li>· 국가건강검진 수검자 사후관리</li> </ul> *비만상담 필요자 대상 영양, 신체활동, 금연, 음주 상담·정보제공·홍보 등	교육·상담·평가 서비스 운영·지원 홍보·안내·캠페인 사후관리
	<ul style="list-style-type: none"> <li>· 비만예방관리 운영기관 선정(기준)</li> </ul> * 지역아동센터, 학교 등 <ul style="list-style-type: none"> <li>· 비만예방관리(영양 및 신체활동) 교육 및 상담(비대면)</li> <li>· 비만예방관리 프로그램 운영(비대면)</li> <li>· 비만예방관리 홍보, 안내 및 캠페인(비대면)</li> </ul>	선정·통보 교육·상담·평가(비대면) 서비스 운영·지원 홍보·안내·캠페인(비대면)
	A (0)	

A단계 업무 조정여부	조정 여부		<input type="checkbox"/> 조정	<input checked="" type="checkbox"/> 미조정
	<input type="checkbox"/> 삭제	업무명		
		삭제사유		
	<input type="checkbox"/> 하향조정	(조정단계) 업무명	( 단계)	
조정사유				
담당자	담당부서(과/팀)		담당자(성명/직위)	전화번호
	건강동행과/건강증진팀		임선태/주무관	02-3153-9055
	건강동행과/건강증진팀		기미현/주무관	02-3153-9056

기능5	<ul style="list-style-type: none"> <li>· 국민건강증진, 구강건강, 영양관리 사업 및 보건교육</li> </ul>
사업26	<ul style="list-style-type: none"> <li>· 구강보건사업                             <ul style="list-style-type: none"> <li>- (28.1.) 불소용액 양치</li> <li>- (28.2.) 어린이, 노인 불소도포 및 어르신 스케일링</li> <li>- (28.3.) 장애인 구강건강관리사업(구강보건센터운영)</li> <li>- (28.4.) 구강보건교육 및 홍보</li> <li>- (28.5.) 아동치과주치의사업</li> </ul> </li> </ul>
고려사항	<ul style="list-style-type: none"> <li>· 지자체의 여건에 맞는 사업 추진</li> </ul>
관련법령	<ul style="list-style-type: none"> <li>· 「구강보건법」 제4조의2(구강보건의 날), 제5조(구강보건사업 기본계획의 수립), 제11조(수돗물불소농도조정사업의 관리), 제12조(학교 구강보건사업), 제14조(사업장 구강보건사업), 제15조(노인·장애인 구강보건사업 등)</li> <li>· 「구강보건법 시행령」 제2조(구강보건사업 기본계획의 내용), 제9조(학교 구강보건교육), 제11조(불소용액의 농도 등), 제13조(사업장 구강보건교육 내용)</li> <li>· 「구강보건법 시행규칙」 제10조(불소용액의 농도 등)</li> <li>· 「국민건강증진법」 제17조(구강보건사업의 계획수립·시행), 제18조(구강보건사업), 제19조 제2항 제4호(구강건강의 관리)</li> <li>· 「국민건강증진법 시행령」 제23조(구강건강사업)</li> <li>· 서울특별시 마포구 학생치과주치의 및 아동의료비지원에 관한 조례</li> </ul>
관련지침	<ul style="list-style-type: none"> <li>· 2024 지역사회 통합건강증진사업안내(구강보건)</li> <li>· 2024 서울시 학생 및 아동 치과주치의사업안내</li> </ul>

위기단계	업무	유형
C (8)	<ul style="list-style-type: none"> <li>· 구강보건사업기본계획 수립</li> <li>· 어린이 불소도포</li> <li>· 성인·노인 불소도포 및 스케일링 운영</li> <li>· 순회 구강건강관리</li> <li>· 지역주민 구강보건 교육 및 홍보</li> <li>· 생애주기별 구강보건 교육 및 홍보</li> <li>· 아동치과주치의사업</li> <li>· 취약계층구강관리</li> </ul>	계획수립·보고 서비스 운영·지원 교육·상담·평가 홍보·안내·캠페인 시설 확충 및 장비·물품관리
	<ul style="list-style-type: none"> <li>· (생애주기별, 지역주민) 구강보건 교육 및 상담(비대면)</li> <li>· 구강보건 홍보, 안내 및 캠페인(비대면)</li> <li>· 아동치과주치의사업 의료비지원(주치의치과)</li> </ul>	교육·상담·평가(비대면) 홍보·안내·캠페인(비대면) 현물, 현금 제공
	A (0)	

A단계 업무 조정여부	조정 여부		<input checked="" type="checkbox"/> 조정 <input type="checkbox"/> 미조정
	<input checked="" type="checkbox"/> 삭제	업무명	노인의치(틀니) 및 임플란트 지원
		삭제사유	국민건강보험공단 업무
	<input type="checkbox"/> 하향조정	(조정단계) 업무명	(    단계)
조정사유			
담당자	담당부서(과/팀)	담당자(성명/직위)	전화번호
	의약과/의무팀	장영은/주무관	02-3153-9171
	의약과/의무팀	강혜린/주무관	02-3153-9177

기능5	· 국민건강증진 구강건강 영양관리 사업 및 보건교육
사업28	· 모바일 헬스케어사업
고려사항	· 해당 보건소에 한함
관련법령	· 「보건의료기본법 제41조(만성질환의예방 및 관리)
관련지침	· 2024 보건소 모바일 헬스케어 사업 안내서

위기단계	업무	유형
C (4)	<ul style="list-style-type: none"> <li>· 대상자 모니터링</li> <li>· 신규 대상자 선정</li> <li>· 대상자(영양 및 신체활동) 교육 및 상담</li> <li>· 대상자 서비스 참여 전후 결과 확인 및 환류</li> </ul>	모니터링 대상자 등록·관리(신규) 교육·상담·평가 서비스 운영·지원
B (7)	<ul style="list-style-type: none"> <li>· 기존 대상자 관리(비대면)</li> <li>· 물품 구입 및 지원(디바이스 등)</li> <li>· 대상자(영양 및 신체활동) 교육 및 상담(비대면)</li> <li>· 보건소 방문 검진(최초·중간·최종)</li> <li>· 건강검진 이후 상담 및 정보제공(비대면)                             <ul style="list-style-type: none"> <li>* 대사증후군, 심뇌혈관질환 유소견자 대상</li> </ul> </li> <li>· 타 건강증진사업연계(비대면)                             <ul style="list-style-type: none"> <li>* 금연, 영양, 신체활동 등</li> </ul> </li> <li>· 사업홍보 안내 및 캠페인(비대면)</li> </ul>	대상자 등록·관리(기존) 현금·현물 지원 교육·상담·평가(비대면) 진료·치료·검진 연계협력·체계 홍보·안내·캠페인(비대면)
A (0)		

A단계 업무 조정여부	조정 여부		<input type="checkbox"/> 조정 <input checked="" type="checkbox"/> 미조정
	<input type="checkbox"/> 삭제	업무명	
		삭제사유	
	<input type="checkbox"/> 하향조정	(조정단계) 업무명	(    단계)
조정사유			
담당자	담당부서(과/팀)	담당자(성명/직위)	전화번호
	건강동행과/만성질환관리팀	신윤정/주무관	02-3153-9993

※ 감염병 위기 시 해당 ‘유행감염병’ 업무는 미포함

기능6	· 감염병의 예방 및 관리
사업29	· 감염병 대응체계 구축 - (30.1.) 감염병 대응 계획 수립 및 시행 - (30.2.) 지역사회 민관 협조체계 구축 - (30.3.) 지역사회 감염병 발생 감시 - (30.4.) 감염병 역학조사 - (30.5.) 호흡기 전담클리닉 운영
고려사항	· 감염병 관련 계획은 상시 준비하여 대응
관련법령	· 「감염병예방법」 제4조(국가 및 지방자치단체의 책무), 제7조(감염병 예방 및 관리 계획의 수립 등), 제15조(감염병환자 등의 파악 및 관리), 제18조(역학조사), 제35조(시·도별 감염병 위기관리대책의 수립 등), 제34조(감염병 위기관리대책의 수립·시행)
관련지침	· 2024 감염병관리사업 지침

위기단계	업무	유형
C (4)	· 감염병 현장조치 행동매뉴얼 현행화 · 질병정보 모니터요원 신청접수 및 지정 · 질병정보 모니터요원 교육 · 감염병자료 분석 및 정보 환류	자료작성·확인·검토 조직·단체 운영 교육·상담·평가 조사·분석
	· 감염병 예방관리 기본계획 수립 · 감염병 재난안전 계획 수립 · 총무계획 수립 * 감염병관리 부문 · 호흡기 전담클리닉 신청접수 및 지정안내 · 감염병 역학조사반 편성 및 운영 * 1~3급 감염병, 식중독 감염병 등	계획수립·보고 선정·통보 조직·단체 운영
	A (1)	· 민관 협조체계 대상 감염병 신고 독려

A단계 업무 조정여부	조정 여부		<input type="checkbox"/> 조정	<input checked="" type="checkbox"/> 미조정
	<input type="checkbox"/> 삭제	업무명		
		삭제사유		
	<input type="checkbox"/> 하향조정	(조정단계) 업무명	(     단계)	
조정사유				
담당자	담당부서(과/팀)		담당자(성명/직위)	전화번호
	보건행정과/감염병관리팀		강다현/주무관	02-3153-9034
	보건행정과/방역대응팀		한지숙/주무관	02-3153-1674
	보건행정과/방역대응팀		오예찬/주무관	02-3153-9033

기능6	·감염병의 예방 및 관리
사업30	·수인성·식품매개 감염병 예방관리 및 대응 - (31.1.) 수인성 감염병 예방관리 및 대응 - (31.2.) 식품매개 감염병 예방관리 및 대응
고려사항	
관련법령	·「감염병예방법」 제4조(국가 및 지방자치단체의 책무), 제7조(감염병 예방 및 관리 계획의 수립 등), 제13조(보건소장 등의 보고 등), 제15조(감염병환자 등의 파악 및 관리), 제18조(역학조사), 제49조(감염병의 예방조치)
관련지침	·2024 감염병관리사업 지침

위기단계	업무	유형
C (1)	·수인성·식품매개 감염병 예방 홍보	홍보·안내·캠페인
B (2)	·수인성·식품매개 감염병 예방교육(비대면) ·비상응소훈련 실시	교육·상담·평가(비대면)
A (5)	·수인성·식품매개 감염병 신고접수 및 보고 ·수인성·식품매개 감염병 검체 채취·보관 및 의뢰 ·수인성·식품매개 감염병 역학조사 ·수인성·식품매개 감염병 환자관리 ·감염환자 입원치료 및 해제 안내	신속·즉시보고 검체채취·의뢰 조사·분석 대상자 등록·관리(기존/신규) 홍보·안내·캠페인

A단계 업무 조정여부	조정 여부		<input type="checkbox"/> 조정 <input checked="" type="checkbox"/> 미조정
	<input type="checkbox"/> 삭제	업무명	(     단계)
		삭제사유	
	<input type="checkbox"/> 하향조정	(조정단계) 업무명	
조정사유			
담당자	담당부서(과/팀)	담당자(성명/직위)	전화번호
	보건행정과/감염병관리팀	강다현/주무관	02-3153-9034

\* 매독, 임질, 클라미디아, 연성하감, 성기단순포진, 침규콘딜롬

기능6	·감염병의 예방 및 관리
사업31	·성매개감염병 예방관리 및 대응
고려사항	·지역 내 민간의료기관 접근성 고려
관련법령	·「감염병예방법」 제4조(국가 및 지방자치단체의 책무), 제13조(보건소장 등의 보고 등), 제15조(감염병환자 등의 파악 및 관리), 제18조(역학조사), 제19조(건강진단), 제49조(감염병의 예방조치) ·「성매개감염병 및 후천성면역결핍증 건강진단규칙」 제5조(수시 건강진단), 제6조(건강진단의 실시)
관련지침	·2024 감염병관리사업 지침, 2024 성매개감염병 관리지침

위기단계	업무	유형
C (4)	<ul style="list-style-type: none"> <li>·표본감시기관 추천 및 자료수집, 관리 * 기관 관리대장 작성, 운영비 지원, 신고현황 분석 등</li> <li>·성매개감염병 예방 홍보, 안내 및 캠페인</li> <li>·진료소 및 의료기관 지도감독</li> <li>·성매개감염병 관리 실적보고 * 감염병 웹보고</li> </ul>	조사·분석 홍보·안내·캠페인 지도·점검 계획 수립·보고
	<ul style="list-style-type: none"> <li>·성매개감염병 진단 및 치료</li> <li>·검체보관 및 시험의뢰</li> <li>·성매개감염병 예방 교육 * 지역주민, 성매개 건강진단 대상자, 의료기관 대상</li> </ul>	진료 치료 검진 검체채취·의뢰 교육·상담·평가
	<ul style="list-style-type: none"> <li>·성매개감염병 환자 신고접수 및 보고</li> </ul>	신속·즉시보고

A단계 업무 조정여부	조정 여부		□ 조정	■ 미조정
	□ 삭제	업무명		
	삭제사유			
□ 하향조정	(조정단계) 업무명	( 단계)		
	조정사유			
담당자	담당부서(과/팀)		담당자(성명/직위)	전화번호
	보건행정과/감염병관리팀		강다현/주무관	02-3153-9034
	보건행정과/감염병관리팀		이지은/주무관	02-3153-9032

기능6	·감염병의 예방 및 관리
사업32	· 후천성면역결핍증 감염병예방관리 및 대응 - (33.1.) 후천성면역결핍증 감염병 예방관리 및 대응 - (33.2.) 후천성면역결핍증 치료비 지원
고려사항	
관련법령	<ul style="list-style-type: none"> <li>· 「감염병예방법」 제4조(국가 및 지방자치단체의 책무), 제7조(감염병 예방 및 관리 계획의 수립 등), 제13조(보건소장 등의 보고 등), 제15조(감염병환자 등의 파악 및 관리), 제18조(역학조사), 제19조(건강진단), 제49조(감염병의 예방조치)</li> <li>· 「후천성면역결핍증 예방법」 제3조(국가·지방자치단체 및 국민의 의무), 제5조(의사 또는 의료기관등의 신고), 제8조(검진 결과의 통보), 제9조(혈액,장기,조직 등의 검사), 제10조(역학조사)</li> <li>· 「후천성면역결핍증 예방법 시행규칙」 제2조(의사 또는 의료기관 등의 신고), 제7조(검진절차 및 신고 등), 제8조(혈액, 장기, 조직등의 검사), 제9조(확인검사)</li> <li>· 「성매개감염병 및 후천성면역결핍증 건강진단규칙」 제5조(수시 건강진단), 제6조(건강진단의 실시)</li> </ul>
관련지침	· 2024 감염병관리사업 지침, 2024 HIV/AIDS 관리지침

위기단계	업무	유형
C (1)	· HIV 예방교육 및 홍보	홍보·안내·캠페인
B (2)	· HIV 예방 교육(비대면) · HIV 선별검사 및 검체채취·의뢰	교육·상담·평가(비대면) 검체채취·의뢰
A (4)	<ul style="list-style-type: none"> <li>· HIV 환자 신고접수 및 보고 * 질병보건통합관리시스템(HASNet) 신고</li> <li>· HIV 환자 역학조사 * 질병관리청 에이즈관리과에 보고</li> <li>· HIV 환자 진료비 신청접수 및 처리 * 진료비 서류검토 및 비용 지급</li> <li>· HIV 관련 민원대응 및 처리</li> </ul>	신속·즉시보고 조사·분석 모니터링 신고 접수·수리·보고 민원 접수·처리

A단계 업무 조정여부	조정 여부		<input type="checkbox"/> 조정	<input checked="" type="checkbox"/> 미조정
	<input type="checkbox"/> 삭제	업무명		
		삭제사유		
	<input type="checkbox"/> 하향조정	(조정단계) 업무명	(    단계)	
조정사유				
담당자	담당부서(과/팀)	담당자(성명/직위)	전화번호	
	보건행정과/감염병관리팀	이지은/주무관	02-3153-9032	

기능6	·감염병의 예방 및 관리
사업33	·기타 법정감염병 예방관리 및 대응 - (34.1.) 생물테러 감염병 예방 및 대응관리 - (34.2.) 해외유입 감염병(황열, 뎅기열, 웨스트나일열 등) 예방 및 대응관리
고려사항	·해당 보건소에 한함(한센병 관리사업)
관련법령	·「감염병예방법」 제4조(국가 및 지방자치단체의 책무), 제7조(감염병 예방 및 관리 계획의 수립 등), 제13조(보건소장 등의 보고 등), 제15조(감염병환자 등의 파악 및 관리), 제18조(역학조사), 제34조(감염병 위기관리대책의 수립·시행), 제49조(감염병의 예방조치)
관련지침	·2024 감염병관리사업 지침

위기단계	업무	유형
C (2)	·기타 감염병 자료 분석 및 정보 관리 ·기타 감염병 예방 홍보 및 교육	조사·분석 교육·상담·평가
B (9)	·생물테러 감염병 초동대원 교육 및 훈련지원 보호구 구매 ·진드기·설치류 매개 감염병 집중관리지역 선정 ·표본감시기관 추천 및 관리지원 * 표본관리기관 운영비 지원 등 ·기타 감염병 방역기기 설치 ·국가비축용 항바이러스제 관리 ·관내 한센사업 기관에 대한 지원·지도 ·한센병 대상자 발견 및 정기검진 ·재가 한센인 교육 및 관리(비대면) ·한센병 이동진료반 활동 지원 및 협조 * 한국한센복지협회 연계협력	시설 확충 및 장비·물품관리 선정·통보 기관관리 위탁기관·운영관리 지도·점검 진료·치료·검진 교육·상담·평가(비대면) 서비스 운영·지원
A (6)	·기타 감염병 신고접수 및 현황보고 ·기타 감염병 검체 수거 및 검사의뢰 ·환자·접촉자(노출자) 역학조사 및 안내 ·기타 감염병 발생 감시 및 추진상황 점검 ·한센병 신고접수 및 보고 ·한센사업 대상자 관리(기존) * 재가치료 불가 한센 대상자, 무의무탁 한센 양로자, 한센 장애인 등을 조치	신속·즉시보고 검체채취·의뢰 조사·분석 모니터링 대상자 등록·관리(기존/신규)

A단계 업무 조정여부	조정 여부		<input type="checkbox"/> 조정	<input checked="" type="checkbox"/> 미조정
	<input type="checkbox"/> 삭제	업무명	(     ) 단계)	
		삭제사유		
	<input type="checkbox"/> 하향조정	(조정단계)		
업무명				
	조정사유			
담당자	담당부서(과/팀)		담당자(성명/직위)	전화번호
	보건행정과/감염병관리팀		강다현/주무관	02-3153-9034
	보건행정과/감염병관리팀		이지은/주무관	02-3153-9032
	보건행정과/방역병대응팀		오예찬/주무관	02-3153-9033
	보건행정과/방역병대응팀		한지숙/주무관	02-3153-1674

기능6	·감염병의 예방 및 관리
사업34	·결핵예방관리
고려사항	
관련법령	<ul style="list-style-type: none"> <li>·「감염병예방법」 제4조(국가 및 지방자치단체의 책무), 제7조(감염병 예방 및 관리 계획의 수립 등), 제13조(보건소장 등의 보고 등), 제15조(감염병환자 등의 파악 및 관리), 제18조(역학조사), 제49조(감염병의 예방조치)</li> <li>·「결핵예방법」 제7조(결핵관리사업 등), 제9조(결핵환자등 발생 시 조치), 제11조(결핵검진 등)</li> </ul>
관련지침	·2024 감염병관리사업 지침, 2024 결핵관리사업 지침

위기단계	업무	유형
C (3)	<ul style="list-style-type: none"> <li>·결핵 이동검진</li> <li>·민간공공협력 결핵관리사업(PPM사업) 분석, 평가</li> <li>·결핵예방 홍보 및 교육</li> </ul>	진료·치료·검진 조사·분석 홍보·안내·캠페인
	<ul style="list-style-type: none"> <li>·결핵관리 종합계획 수립</li> <li>·결핵 검진(내소)</li> <li>·결핵환자 접촉자 검진 및 관리(내소)</li> <li>·관련 의료기관 지도점검</li> <li>·결핵예방 교육(비대면)</li> </ul>	계획수립·보고 진료·치료·검진 지도 점검 교육·상담·평가(비대면)
	<ul style="list-style-type: none"> <li>·결핵환자 신고 접수 및 보고 * 결핵통합관리시스템 보고</li> <li>·결핵환자 취약성 평가 시행</li> <li>·잠복결핵 추구관리</li> <li>·사례상담 및 자원연계(사례관리요원)</li> <li>·결핵환자 역학조사 * 결핵 집단시설 접촉자 조사</li> <li>·결핵환자 치료 모니터링</li> <li>·비순응 결핵환자 복약관리(치료 독려)</li> <li>·민간공공협력 결핵관리사업(PPM사업) 운영</li> </ul>	신속·즉시보고 대상자 등록·관리(기존/신규) 서비스 운영·지원 조사·분석 모니터링 교육·상담·평가(비대면) 연계협력·체계 위탁기관·운영관리

A단계 업무 조정여부	조정 여부		<input type="checkbox"/> 조정	<input checked="" type="checkbox"/> 미조정	
	<input type="checkbox"/> 삭제	업무명			
		삭제사유			
	<input type="checkbox"/> 하향조정	(조정단계) 업무명	(     단계)		
조정사유					
담당자	담당부서(과/팀)		담당자(성명/직위)	전화번호	
	보건행정과/감염병관리팀		송운기/주무관	02)3153-6421	
	보건행정과/감염병관리팀		김진경/주무관	02)3153-9036	

기능6	·감염병의 예방 및 관리
사업35	·국가예방접종 지원사업
고려사항	·예방접종 민간위탁 여부 고려
관련법령	·「감염병예방법」 제24조(필수예방접종), 제25조(임시예방접종), 제26조(예방접종의 공고), 제26조의 2(예방접종 내역의 사전확인), 제27조(예방접종증명서), 제28조(예방접종 기록의 보존 및 보고 등), 제29조(예방접종에 관한 역학조사)
관련지침	·2024년도 국가예방접종사업 관리지침, 2024-2025 절기 인플루엔자 국가예방접종 지원사업 관리지침, 2024년 예방접종 후 이상반응 관리지침

위기단계	업무	유형	
C (6)	<ul style="list-style-type: none"> <li>·보건소 예방접종 예약관리 및 민원응대</li> <li>·보건소 예방접종 시행                             <ul style="list-style-type: none"> <li>* 일반 영유아 및 성인 국가예방접종, 65세 폐렴구균, 인플루엔자, 대상포진 등</li> </ul> </li> <li>·예방접종률 모니터링</li> <li>·위탁의료기관 지도점검 및 관리(사전, 정기)</li> <li>·지역주민 미접종자 접종안내 및 홍보</li> <li>·관련기관 정보공유 및 협조체계 유지                             <ul style="list-style-type: none"> <li>* 지역 의사회 등</li> </ul> </li> </ul>	대상자 등록·관리(기존/신규) 서비스 운영·지원 모니터링 지도·점검 협조·연계 홍보·안내·캠페인	
	B (1)	·물품구입 및 관리	시설 확충 및 장비·물품관리
	A (4)	<ul style="list-style-type: none"> <li>·위탁의료기관 계약체결 및 해지</li> <li>·백신 수급 및 폐기관리</li> <li>·위탁의료기관 접종 비용상환 심사 및 지급                             <ul style="list-style-type: none"> <li>* 시행비, 백신비, 비용상환 심사 및 지급</li> </ul> </li> <li>·예방접종 후 이상반응 신고접수 및 상담</li> </ul>	계약·협약 체결 시설 확충 및 장비·물품관리 기관·담당자관리 위탁기관·운영관리 현금·현물 지원

A단계 업무 조정여부	조정 여부		<input type="checkbox"/> 조정	<input checked="" type="checkbox"/> 미조정
	<input type="checkbox"/> 삭제	업무명		
		삭제사유		
	<input type="checkbox"/> 하향조정	(조정단계) 업무명	( 단계)	
조정사유				
담당자	담당부서(과/팀)	담당자(성명/직위)	전화번호	
	건강동행과/예방접종팀	송혜민/주무관	02-3153-9995	

기능6	·감염병의 예방 및 관리
사업36	·방역소독 - (37.1.) 정화조 유충구제사업 - (37.2.) 취약지역 및 다중이용시설 방역소독 - (37.3.) 소독업 신고 및 변경사항 처리 - (37.4.) 소독의무대상시설 관리 - (37.5.) 소독업자 및 종사자 교육이수 지도점검
고려사항	
관련법령	·「감염병예방법」 제51조(소독의무)
관련지침	·2024 감염병관리사업 지침

위기단계	업무	유형
C (4)	·방역취약지(정화조 등) 현황 파악 ·소독점검 대상 시설 선정 ·방역기동반 직무교육 ·정화조 유충구제 소독	조사·분석 선정·통보 교육·상담·평가
	·하절기 민간대행 방역소독 및 지원 ·소독의무대상 시설 점검 및 행정처분 ·방역기동반 편성 및 운영 ·방역기동반 직무교육(비대면) ·방역소독장비 조사 및 정비	서비스 운영·지원 지도·점검 행정처분·소송 조직·단체 운영 교육·상담·평가(비대면) 시설 확충 및 장비·물품관리
	·유충제 및 방역물품 구입 ·소독업 신고 및 변경사항 처리 * 현장 시설조사 ·감염병 발생관련 방역 소독	시설 확충 및 장비·물품관리 신고 접수·수리·보고 서비스 운영·지원

A단계 업무 조정여부	조정 여부		■ 조정	□ 미조정
	□ 삭제	업무명		
		삭제사유		
	■ 하향조정	(조정단계) 업무명	( C 단계) 정화조 유충구제 소독	
조정사유		정화조 유충구제 소독은 평시 업무 가능		
담당자	담당부서(과/팀)	담당자(성명/직위)	전화번호	
	보건행정과/방역대응팀	김미림/주무관	02-3153-1673	

기능7	<ul style="list-style-type: none"> <li>모성과 영유아의 건강유지·증진</li> </ul>
사업37	<ul style="list-style-type: none"> <li>임산부·영유아 관리                             <ul style="list-style-type: none"> <li>(38.1.) 임산부 등록관리(산전, 산후관리)</li> <li>(38.2.) 임산부 및 아동 건강관리(영양제 지원, 산후우울증 관리 등)</li> <li>(38.3.) 모성 건강 증진사업</li> <li>(38.4.) 산후조리원 관리</li> </ul> </li> </ul>
고려사항	<ul style="list-style-type: none"> <li>감염병 위기 대응 인력 편성 시 모자보건사업 보조인력 등 비공무원은 투입 불가</li> <li>상대적으로 감염병에 취약한 임산부·영유아를 고려, 검사 및 역학조사 시설과 분리된 공간*에서 사업 추진하며, 정부24 '맘편한 임신' 또는 e보건소 등 활용하여 대면 업무 최소화                             <ul style="list-style-type: none"> <li>* 별도 보건지소, 진료소, 건강생활지원센터를 활용</li> </ul> </li> </ul>
관련법령	<ul style="list-style-type: none"> <li>「모자보건법」 제8조(임산부의 신고 등), 제9조(모자보건수첩의 발급), 제10조의3(모유수유시설의 설치), 15조(산후조리업의 신고), 제15조의9(산후조리원의 폐쇄 등), 제15조의21(산후조리 관련 실태조사)</li> </ul>
관련지침	<ul style="list-style-type: none"> <li>2024 모자보건사업 안내, 2024 지역사회 통합건강증진사업 안내(여성·어린이 특화), 2024 산후조리원 관리 운영 편람</li> </ul>

위기단계	업무	유형
<div style="display: flex; align-items: center; justify-content: center;"> <div style="background-color: #00c090; color: white; padding: 10px; border-radius: 5px; margin-right: 10px;">C (5)</div> <div style="background-color: #ffc000; color: white; padding: 10px; border-radius: 5px; margin-right: 10px;">B (4)</div> <div style="background-color: #e00000; color: white; padding: 10px; border-radius: 5px;">A (2)</div> </div>	<ul style="list-style-type: none"> <li>임산부 산전·산후 건강관리</li> <li>임산부 및 영유아 대상 물품(유축기 등) 대여</li> <li>모성 및 영유아, 모성 건강 증진 교육 및 상담</li> <li>보건소 모유수유클리닉 운영 및 수유실 관리</li> <li>모자보건사업 홍보</li> </ul>	서비스운영·지원 현금·현물 지원 교육·상담·평가 시설 확충 및 장비·물품관리 홍보·안내·캠페인
	<ul style="list-style-type: none"> <li>모성 및 영유아, 성 건강 증진 상담(비대면)</li> <li>산전·산후우울증 관리(비대면)</li> <li>관내 의료기관 모자보건수첩 배부(비대면)</li> <li>산후조리원 지도 및 점검</li> </ul>	교육·상담·평가(비대면) 지도·점검 현금·현물 지원
	<ul style="list-style-type: none"> <li>임산부 등록 및 영양제·모자보건수첩 등 지원(비대면)                             <ul style="list-style-type: none"> <li>-철분제·엽산제 건강기능식품 우편배송 제공</li> <li>-모자보건수첩 제작 또는 임신·출산 모바일앱 활용 안내</li> </ul> </li> <li>산후조리업 신고 접수·처리 및 관리</li> </ul>	신고 접수·수리·보고 시설 확충 및 장비·물품관리 현금·현물 지원

A단계 업무 조정여부	조정 여부		<input type="checkbox"/> 조정	<input checked="" type="checkbox"/> 미조정
	<input type="checkbox"/> 삭제	업무명		
		삭제사유		
	<input type="checkbox"/> 하향조정	(조정단계) 업무명	(     단계)	
조정사유				
담당자	담당부서(과/팀)		담당자(성명/직위)	전화번호
	건강동행과/햇빛센터모자보건팀		김주영/주무관	02-3153-9072

기능7	·모성과 영유아의 건강유지·증진
사업38	·영유아 예방적 건강관리 - (39.1.) 미숙아 및 선천성이상아 의료비 지원 - (39.2.) 선천성 대사이상 검사 및 환아관리 - (39.3.) 선천성 난청 검사 및 보청기 지원 - (39.4.) 취학전 아동 눈 수술비 지원사업 - (39.5.) 산모·신생아 건강관리 지원사업 - (39.6.) 영유아 예방접종비 지원
고려사항	·의료비 신청기한 연장 및 소급적용 가능여부 고려 * 지역별 상황 및 사업부서 공문 등
관련법령	·「모자보건법」 제9조의2(미숙아 등의 정보 기록·관리), 제10조(임산부·영유아·미숙아 등의 건강관리 등), 제15조의 18(산후조리도우미의 지원) ·「모자보건법 시행령」 제13조(임산부·영유아 및 미숙아 등의 건강관리 등) ·「모자보건법 시행규칙」 제5조(임산부·영유아 및 미숙아 등의 건강관리 등) ·「저출산·고령사회 기본법」 제8조(자녀의 출산과 보육 등), 제10조(경제적 부담의 경감) ·「사회서비스 이용 및 이용권 관리에 관한 법률」 제4조(국가 등의 책무), 제5조(사회서비스 제공계획)
관련지침	·2024 모자보건사업 안내, 2024 지역사회 통합건강증진사업 안내(여성·어린이 특화), 2024 건강검진사업 안내, 2024 산모·신생아 건강관리지원사업 안내

위기단계	업무	유형
C(0)		
B(0)		
A(6)	<ul style="list-style-type: none"> <li>·영유아 예방접종비 지원                             <ul style="list-style-type: none"> <li>- 영유아 예방접종비 지원 신청접수 및 비용지급</li> </ul> </li> <li>·산모·신생아 건강관리                             <ul style="list-style-type: none"> <li>- 의료비 지원 사전 기본상담 및 대면상담</li> <li>- 산모·신생아 건강관리 대상자 신청접수(온라인, 방문)</li> <li>- 산모·신생아 사업비 예탁</li> </ul> </li> <li>·취학 전 아동 눈 수술비 지원사업                             <ul style="list-style-type: none"> <li>- 취학 전 아동 눈 수술비 지원 신청접수 및 비용지급</li> </ul> </li> <li>·선천성 난청검사 및 보청기 지원                             <ul style="list-style-type: none"> <li>- 의료비 지원 사전 기본상담 및 대면상담</li> <li>- 청각선별검사 지원신청 접수 및 비용 지급</li> <li>- 보청기 지원 신청접수 및 비용 지급</li> </ul> </li> <li>·선천성 대사이상 검사 및 환아관리                             <ul style="list-style-type: none"> <li>- 의료비 지원 사전 기본상담 및 대면상담</li> <li>- 선천성 대사이상 검사비 신청접수</li> <li>- 대상자 제출서류 확인 및 검사비 지급</li> <li>- 선천성 대사이상 환아 의료비 지원</li> </ul> </li> <li>·미숙아 및 선천성이상아 의료비 지원                             <ul style="list-style-type: none"> <li>- 의료비 지원 사전 기본상담 및 대면상담</li> <li>- 미숙아 및 선천성이상아 출생 신고접수</li> <li>- 대상자 소득 지원기준 적합여부 선정 및 의료비 지급</li> </ul> </li> </ul>	교육·상담·평가 대상자 등록·관리(기존/신규) 선정·통보 예탁관리 현금·현물 지원

A단계 업무 조정여부	조정 여부		<input type="checkbox"/> 조정	<input checked="" type="checkbox"/> 미조정
	<input type="checkbox"/> 삭제	업무명		
		삭제사유		
	<input type="checkbox"/> 하향조정	(조정단계) 업무명	( 단계)	
조정사유				
담당자	담당부서(과/팀)	담당자(성명/직위)	전화번호	
	건강동행과/햇빛센터모자보건팀	김미희/주무관	02-3153-9144	

기능7	<ul style="list-style-type: none"> <li>모성과 영유아의 건강유지·증진</li> </ul>
사업39	<ul style="list-style-type: none"> <li>임산부·영유아 의료비 지원                             <ul style="list-style-type: none"> <li>(40.1) 청소년산모 임신·출산 의료비 지원사업</li> <li>(40.2) 난임부부 시술비 지원사업</li> <li>(40.3) 고위험 임산부 의료비 지원사업</li> <li>(40.4) 저소득층 기저귀·조제분유 지원사업</li> </ul> </li> </ul>
고려사항	<ul style="list-style-type: none"> <li>의료비 신청기한 연장 및 소급적용 가능여부 고려</li> <li>* 지역별 상황 및 사업부서 공문 등</li> </ul>
관련법령	<ul style="list-style-type: none"> <li>「모자보건법」 제9조의2(미숙아 등의 정보 기록·관리), 제10조(임산부·영유아·미숙아의 건강관리 등)</li> <li>「모자보건법 시행령」 제13조(임산부·영유아 및 미숙아등의 건강관리 등)</li> <li>「모자보건법 시행규칙」 제5조(임산부·영유아 및 미숙아등의 건강관리 등)</li> </ul>
관련지침	<ul style="list-style-type: none"> <li>2024 모자보건사업 안내</li> </ul>

위기단계	업무	유형
C(1)	<ul style="list-style-type: none"> <li>고위험 임산부 의료비 지원사업</li> <li>고위험 임산부 의료비 지원 실적보고</li> </ul>	계획수립·보고
B(0)		
A(4)	<ul style="list-style-type: none"> <li>저소득층 기저귀·조제분유 지원사업                             <ul style="list-style-type: none"> <li>저소득 기저귀·조제분유 지원 기본상담 및 대면상담 등</li> </ul> </li> <li>고위험 임산부 의료비 지원사업                             <ul style="list-style-type: none"> <li>의료비 지원 사전 기본상담 및 대면상담</li> <li>고위험 임산부 의료비 지원 신청접수</li> <li>고위험 임산부 의료비 지원 대상자 선정기준 조사</li> <li>고위험 임산부 의료비 지원 대상자 선정 및 의료비 지원</li> </ul> </li> <li>난임부부 시술비 지원사업                             <ul style="list-style-type: none"> <li>난임부부 시술비 지원 실적보고 및 예산배정</li> <li>의료비 지원 사전 기본상담 및 대면상담</li> <li>난임부부 시술비 신청 접수(온라인, 방문)</li> <li>난임부부 시술비 지원 대상자 선정기준 조사</li> <li>* 제출자료 검토, 대상자 선정, 지원결정</li> <li>난임부부 시술비 지급</li> </ul> </li> <li>청소년산모 임신·출산 의료비 지원사업                             <ul style="list-style-type: none"> <li>청소년산모 임신·출산 의료비 예탁</li> <li>청소년산모 임신·출산 의료비 지원 대상자 관리</li> </ul> </li> </ul>	예탁관리 대상자 등록·관리(기존/신규) 교육·상담·평가(대면) 선정·통보 현금·현물 지원

A단계 업무 조정여부	조정 여부		<input type="checkbox"/> 조정	<input checked="" type="checkbox"/> 미조정
	<input type="checkbox"/> 삭제	업무명		
		삭제사유		
	<input type="checkbox"/> 하향조정	(조정단계)	( 단계)	
업무명				
	조정사유			
담당자	담당부서(과/팀)		담당자(성명/직위)	전화번호
	건강동행과/햇빛센터모자보건팀		김혜진/주무관	02-3153-9088

기능8	· 여성·노인·장애인 등 보건의료 취약계층의 건강유지·증진
사업40	· 지역사회 중심 재활사업
고려사항	· 취약계층(장애인) 대상 서비스 고려
관련법령	· 「장애인 건강권 및 의료접근성 보장에 관한 법률」 제4조(국가와 지방자치단체의 책무) · 「장애인 차별금지 및 권리구제 등에 관한 법률」 제31조(건강권에서의 차별금지) · 「지역보건법」 제11조(보건소의 기능 및 업무) · 「공공보건의료에 관한 법률」 제7조(공공보건의료기관의 의무) · 「장애인복지법」 제18조(의료와 재활치료), 제34조(재활상담 등의 조치) · 「장애인건강권법」 제8조(장애인 건강관리사업), 제15조(재활운동 및 체육)
관련지침	· 2024 지역사회 통합건강증진사업 안내(지역사회 중심 재활)

위기단계	업무	유형
<div style="background-color: #4CAF50; color: white; padding: 5px; text-align: center;">C (6)</div> <div style="background-color: #FFEB3B; color: black; padding: 5px; text-align: center;">B (3)</div> <div style="background-color: #F44336; color: white; padding: 5px; text-align: center;">A (1)</div>	<ul style="list-style-type: none"> <li>· 대상자 군별 건강증진서비스(신규) * 집중관리군, 정기관리군, 자기역량지원군</li> <li>· 관련기관 연계서비스 * 자문의료기관, 보조기센터 등 관련기관 연계</li> <li>· 대상자 군별 프로그램 운영 * 방문재활프로그램, 그룹운동프로그램, 사회참여프로그램</li> <li>· 연계병원 퇴원관리 상담</li> <li>· 장애인 건강관리 사례관리</li> <li>· 지역사회 홍보, 안내 및 캠페인</li> </ul>	대상자 등록·관리(신규) 연계협력 체계 교육·상담·평가 서비스 운영·지원 홍보·안내·캠페인(대면)
	<ul style="list-style-type: none"> <li>· 대상자 군별 건강증진서비스(신규, 기존) * 집중관리군, 정기관리군, 자기역량지원군</li> <li>· 장애인 건강관리 사례관리(비대면)</li> <li>· 지역사회 재활 협의체 운영(비대면)</li> </ul>	대상자 등록·관리(신규,기존) 교육·상담·평가 서비스 운영·지원 연계협력·체계(비대면)
	<ul style="list-style-type: none"> <li>· 대상자 군별 건강증진서비스(비대면) * 집중관리군, 정기관리군</li> </ul>	대상자 등록·관리(비대면) 상담·교육·안내

A단계 업무 조정여부	조정 여부		<input type="checkbox"/> 조정	<input checked="" type="checkbox"/> 미조정
	<input type="checkbox"/> 삭제	업무명		
		삭제사유		
	<input type="checkbox"/> 하향조정	(조정단계) 업무명	(     ) 단계)	
조정사유				
담당자	담당부서(과/팀)	담당자(성명/직위)	전화번호	
	의약과/보건지소팀	박지현/주무관	02-3153-9743	

기능8	· 여성·노인·장애인 등 보건의료 취약계층의 건강유지·증진
사업41	· AI-IOT 기반 어르신 건강관리사업
고려사항	· 해당 보건소에 한함
관련법령	· 「지역보건법」 제11조(보건소의 기능 및 업무), 제16조2(방문건강관리 전담공무원) · 「보건의료기본법」 제31조(평생국민건강관리사업) · 「공공보건의료에 관한 법률」 제7조(공공보건의료기관의 의무)
관련지침	· 2024 AI-IOT기반 어르신 건강관리사업 안내서

위기단계	업무	유형
C (5)	<ul style="list-style-type: none"> <li>· 대상자 등록(신규)</li> <li>· 사전·사후 건강평가 및 등록</li> <li>· 스마트기기 구입 및 제공</li> <li>· 서비스 교육 및 상담</li> <li>· 사전·사후 건강평가</li> </ul>	대상자 등록·관리(신규) 서비스 운영·지원 현금·현물 지원 교육·상담·평가
	<ul style="list-style-type: none"> <li>· 대상자 관리(기존)</li> <li>· 대상자 맞춤형서비스 제공 * '오늘건강 앱(APP)' 및 활동량계 활용</li> <li>· 대상자 모니터링</li> <li>· 서비스 교육 및 상담(비대면)</li> <li>· 사업 홍보, 안내 및 캠페인(비대면)</li> </ul>	대상자 등록·관리(기존) 서비스 운영·지원 모니터링 교육·상담·평가(비대면) 홍보·안내·캠페인(비대면)
	A (0)	

A단계 업무 조정여부	조정 여부		<input type="checkbox"/> 조정	<input checked="" type="checkbox"/> 미조정
	<input type="checkbox"/> 삭제	업무명		
		삭제사유		
	<input type="checkbox"/> 하향조정	(조정단계) 업무명	(    단계)	
조정사유				
담당자	담당부서(과/팀)	담당자(성명/직위)	전화번호	
	건강동행과/방문보건팀	선우희진/주무관	02-3153-9064	

기능9	·정신건강증진 및 생명존중에 관한 사항
사업43	·정신건강증진사업 - (43.1.) 정신건강증진사업 - (43.2.) 자살예방사업 - (43.3.) 중독관리사업
고려사항	·취약계층(대상자) 고려 ·직영·위탁운영 여부 고려 * 위탁운영 시 업무내용 및 업무절차가 다를 수 있으나, 해당 사업의 업무는 모두 작성 ·중독관리센터 운영 여부 고려
관련법령	·「정신건강복지법」 제12조(국가와 지방자치단체의 정신건강증진사업 등의 추진), 제15조(정신건강복지센터의 설치 및 운영), 제53조(정신건강심의위원회의 설치·운영) ·「정신건강복지법」 제4조(국가와 지방자치단체의 책무), 제15조의3(중독관리 통합지원센터의 설치 및 운영)
관련지침	·2024 정신건강사업 안내, 2024 자살예방사업 안내

위기단계	업무	유형
C (8)	·정신건강복지 기본계획 수립 ·정신건강 검진 ·정신건강 및 자살예방 홍보 및 캠페인 ·정신건강 교육 및 상담 ·생명지킴이 양성 및 생명존중 교육 ·지역사회 연계협력 * 사회복지시설, 유관기관 등 ·중독질환 가족지원사업 * 사례관리 교육 및 상담, 정보제공 ·지역사회 안전망 조성사업(환경조성)	계획수립·보고 진료·치료·검진 홍보·안내·캠페인 조직·단체운영 서비스 운영·지원 교육·상담·평가 연계협력·체계
	·정신질환 대상자 관리(신규) ·정신건강 선별검사 및 상담·평가 ·정신건강 교육 및 상담(비대면) ·생명지킴이 양성 및 생명존중 교육(비대면) ·정신건강서비스 지원 * 심리지원(마을안심서비스 운영), 재활지원 ·중독정신질환자 초기사정 ·중독문제 조기발견 및 단기개입 서비스 ·정신건강 및 자살예방 홍보, 안내 및 캠페인(비대면)	대상자 등록·관리(신규) 교육·상담·평가(비대면) 조직·단체운영 서비스 운영·지원 홍보·안내·캠페인(비대면)
	·예산 편성 및 운영관리 ·정신질환자 치료비·약제비 지원 ·정신건강 위기개입(응급대응) 업무 ·정신질환 대상자 관리(기존) ·재난심리지원 서비스 ·정신건강심의(심사)위원회 운영 ·마포구 정신건강복지센터 운영 관리 ·정신재활시설 및 정신요양시설 운영 ·정신건강 사례관리 ·자살유족지원 서비스	예산 조정·배분·교부 현금·현물 지원 대상자 등록·관리(기존) 조직·단체 운영 위탁기관·운영관리 서비스 운영·지원

A단계 업무 조정여부	조정 여부		<input type="checkbox"/> 조정	<input checked="" type="checkbox"/> 미조정
	<input type="checkbox"/> 삭제	업무명	( ) 단계	
		삭제사유 (조정단계) 업무명		
<input type="checkbox"/> 하향조정	조정사유			
담당자	담당부서(과/팀)	담당자(성명/직위)	전화번호	
	보건행정과/정신건강팀	유효선/주무관	02-3153-9042	
	보건행정과/정신건강팀	김애라/주무관	02-3153-9043	

기능9	<ul style="list-style-type: none"> <li>정신건강증진 및 생명존중에 관한 사항</li> </ul>
사업44	<ul style="list-style-type: none"> <li>치매관리사업                             <ul style="list-style-type: none"> <li>(44.1.) 치매 조기검진 사업</li> <li>(44.2.) 치매환자 맞춤형 사례관리사업</li> <li>(44.3.) 치매 인식개선 및 홍보사업</li> <li>(44.4.) 치매환자 쉼터 및 가족지원사업</li> </ul> </li> </ul>
고려사항	<ul style="list-style-type: none"> <li>취약계층(대상자) 고려</li> <li>직영·위탁운영 여부 고려</li> <li>* 위탁운영 시 업무내용 및 업무절차가 다를 수 있으나, 해당 사업의 업무는 모두 작성</li> </ul>
관련법령	<ul style="list-style-type: none"> <li>「치매관리법」 제3조(국가 등의 의무), 제6조(치매관리종합계획의 수립 등), 제12조(치매환자의 의료비 지원사업), 제11조(치매검진사업), 제12조의2(치매환자의 가족지원 사업), 제17조(치매안심센터의 설치), 제18조(비용의 지원)</li> </ul>
관련지침	<ul style="list-style-type: none"> <li>2024 치매정책사업 안내</li> </ul>

위기단계	업무	유형
C (9)	<ul style="list-style-type: none"> <li>치매환자 맞춤형 사례관리</li> <li>치매 인식개선 및 예방교육(대면)</li> <li>치매관련 안심마을 운영</li> <li>치매 인식개선 홍보 및 캠페인</li> <li>치매 파트너스 운영</li> <li>치매환자 가족 및 보호자 지원(자조모임 등)</li> <li>지역사회 치매 협의체 운영</li> <li>배회가능 어르신 인식표 보급</li> <li>* 시스템 등록, 배회인식표, 배회감지기 배부 등</li> <li>치매 공공후견 운영지원</li> <li>* 후견 대상자 발굴, 선정, 심판청구 및 감독</li> </ul>	서비스 운영·지원 교육·상담·평가 홍보·안내·캠페인 조직·단체 운영 현금·현물 지원 연계협력·체계
	<ul style="list-style-type: none"> <li>치매관련 교육 및 상담(비대면)</li> <li>치매관리 종합계획 수립</li> <li>치매 인식개선 홍보, 안내 및 캠페인(비대면)</li> </ul>	교육·상담·평가(비대면) 계획수립·보고 홍보·안내·캠페인(비대면)
	<ul style="list-style-type: none"> <li>예산편성 및 운영관리</li> <li>마포구 치매안심센터 운영 관리</li> <li>치매 조기검진(대면, 비대면)</li> <li>* (필요시) 선별검사, 정밀검사 수행</li> <li>치매환자 등록관리 및 상담(신규 비대면)</li> <li>치매검사비 지원</li> <li>* 지원접수, 지원여부 심의 및 검사의뢰, 대상자 통보 및 비용청구</li> <li>치매환자 조호물품 구입 및 지원</li> </ul>	예산 조정·배분·교부 대상자 등록·관리(신규) 교육·상담·평가(비대면) 현금·현물 지원 진료·치료·검진 위탁기관·운영관리

A단계 업무 조정여부	조정 여부		<input type="checkbox"/> 조정	<input checked="" type="checkbox"/> 미조정
	<input type="checkbox"/> 삭제	업무명		
		삭제사유		
	<input type="checkbox"/> 하향조정	(조정단계) 업무명	(     단계)	
조정사유				
담당자	담당부서(과/팀)	담당자(성명/직위)	전화번호	
	건강동행과/방문보건팀	박아람/주무관	02-3153-9062	

기능10	· 지역주민에 대한 진료, 건강검진 및 만성질환 등의 질병관리에 관한 사항
사업45	· 진료서비스 및 진료지원 - (45.1.) 진료 - (45.2.) 건강검진 등의 신고수리
고려사항	· 지역상황 및 유형(대도시, 농어촌 등) 고려 · 지역 내 민간의료기관 접근성 고려
관련법령	· 「지역보건법」 제11조(보건소의 기능 및 업무), 제23조(건강검진 등의 신고) · 「의료기사 등에 관한 법률」 제2조(의료기사의 종류 및 업무) · 「장애인복지법」 제18조(의료와 재활치료) · 「장애인건강권 및 의료접근성보장에 대한 법률」 제7조(장애인 건강검진사업)
관련지침	

위기단계	업무	유형
C (2)	<ul style="list-style-type: none"> <li>건강진단결과서, 진단서, 처방전 등 제증명 발급</li> <li>건강검진 신고접수 및 신고수리</li> <li>* 제출서류 검토 및 검진기관 신고확인서 발급</li> </ul>	제증명 발급 신고 접수·수리·보고
B (2)	<ul style="list-style-type: none"> <li>장애인 물리재활치료</li> <li>(필요 시) 보건소 진료 및 검사</li> <li>* 일반진료: 성인병진료(고혈압, 당뇨, 고지혈증)</li> <li>* 치과진료 : 구강검진</li> </ul>	진료·치료·검진
A (0)		

A단계 업무 조정여부	조정 여부		<input checked="" type="checkbox"/> 조정 <input type="checkbox"/> 미조정
	<input checked="" type="checkbox"/> 삭제	업무명	보건의료원 24시간 진료
		삭제사유	해당사항 없음
	<input type="checkbox"/> 하향조정	(조정단계) 업무명	(    단계)
조정사유			

담당자	담당부서(과/팀)	담당자(성명/직위)	전화번호
	보건행정과/보건기획팀	정유연/주무관	02-3153-9011
	보건행정과/보건기획팀	장윤희/주무관	02-3153-9015
	보건행정과/보건기획팀	박상아/주무관	02-3153-9012
	의약과/의무팀	장영은/주무관	02-3153-9171
	의약과/보건지소팀	박지현/주무관	02-3153-9743

기능10	· 지역주민에 대한 진료, 건강검진 및 만성질환 등의 질병관리에 관한 사항
사업46	· 건강검진사업 - (46.1.) 일반건강검진 - (46.2.) 생애전환기 건강검진 - (46.3.) 저소득층 건강검진 - (46.4.) 영유아 건강검진 사업 - (46.5.) 영유아 발달장애 정밀검사비 지원사업
고려사항	· 기간연장 및 소급적용 가능 여부 고려
관련법령	· 「건강검진기본법」 제5조(국가와 지방자치단체의 의무) · 「국민건강보험법」 제52조(건강검진) · 「의료급여법」 제14조(건강검진)
관련지침	· 2024 건강검진사업 안내

위기단계	업무	유형
C (1)	· 건강검진 유선수검 독려 및 홍보	홍보·안내·캠페인
B (0)		
A (2)	<ul style="list-style-type: none"> <li>· 건강검진 비용 예탁(공단)               <ul style="list-style-type: none"> <li>- 예탁금 정산현황 파악·조치</li> <li>* 일반건강검진, 생애전환기, 저소득층 영유아 건강검진</li> <li>* 정산현황 및 미환수내역 확인 등</li> </ul> </li> <li>· 영유아 발달장애 정밀검사비 지원               <ul style="list-style-type: none"> <li>- 검사비 신청접수 및 비용지급</li> <li>* 소득기준 및 검진결과 적합여부 확인</li> <li>* 정밀검사 확인서 발급</li> </ul> </li> </ul>	예탁관리 대상자 등록·관리 현금·현물 지원

A단계 업무 조정여부	조정 여부		<input type="checkbox"/> 조정	<input checked="" type="checkbox"/> 미조정	
	<input type="checkbox"/> 삭제	업무명	(     단계)		
		삭제사유			
	<input type="checkbox"/> 하향조정	(조정단계) 업무명			
조정사유					
담당자	담당부서(과/팀)		담당자(성명/직위)	전화번호	
	건강동행과/햇빛센터모자보건팀		안수진/주무관	02-3153-9111	
	의약과/검진팀		김호동/주무관	02-3153-9142	

기능10	· 지역주민에 대한 진료, 건강검진 및 만성질환 등의 질병관리에 관한 사항
사업47	· 국가암 검진 사업
고려사항	· 취약계층 대상 고려 · 신청기한 연장 및 소급적용 인정 가능 여부 고려 * 사업부서 공문 및 지침 등
관련법령	· 「암관리법」 제11조(암검진사업) · 「암관리법 시행령」 제6조(암검진사업의 범위), 제7조(암검진사업의 대상자 등), 제8조(암검진사업 대상 암의 종류·검진주기 등), 제9조(암환자의 의료비 지원사업의 범위)
관련지침	· 2024 암 검진사업 안내

위기단계	업무	유형
C (2)	· 암 검진 유선수검 독려 · 암 검진 수검자 사후관리	홍보·안내·캠페인 사후관리
B (1)	· 국가 암검진 수검 현황 관리	대상자 등록·관리(기존/신규)
A (1)	· 암 검진 비용 예탁(공단)	예탁관리

A단계 업무 조정여부	조정 여부		<input type="checkbox"/> 조정	<input checked="" type="checkbox"/> 미조정
	<input type="checkbox"/> 삭제	업무명		
		삭제사유		
	<input type="checkbox"/> 하향조정	(조정단계) 업무명	(     단계)	
조정사유				
담당자	담당부서(과/팀)	담당자(성명/직위)	전화번호	
	보건행정과/정신건강팀	임하리/주무관	02-3153-1675	

기능10	· 지역주민에 대한 진료, 건강검진 및 만성질환 등의 질병관리에 관한 사항
사업48	· 심뇌혈관질환 예방관리사업
고려사항	
관련법령	· 「심뇌혈관질환법」 제3조(국가 등의 의무), 제7조(심뇌혈관질환 예방사업)
관련지침	· 2024 지역사회 통합건강증진사업 안내(심뇌혈관질환 예방관리)

위기단계	업무	유형
C (5)	<ul style="list-style-type: none"> <li>· 심뇌혈관예방관리 대상 내소자 검진</li> <li>· 대사증후군 및 심뇌혈관질환 유소견자 사후관리</li> <li>· 국가건강검진 수검자 사후관리                             <ul style="list-style-type: none"> <li>* '대사증후군 및 심뇌혈관질환 유소견자' 대상 상담·정보제공 등</li> </ul> </li> <li>· 심뇌혈관예방관리 교육 및 프로그램 운영                             <ul style="list-style-type: none"> <li>* 고혈압·당뇨 등록관리사업 등</li> </ul> </li> <li>· 심뇌혈관예방관리 홍보 및 캠페인</li> </ul>	진료·치료·검진 사후관리 교육·상담·평가 홍보·안내·캠페인
B (2)	<ul style="list-style-type: none"> <li>· 심뇌혈관예방관리 대상자 교육 및 상담(비대면)</li> <li>· 심뇌혈관예방관리 홍보, 안내 및 캠페인(비대면)</li> </ul>	교육·상담·평가(비대면) 홍보·안내·캠페인(비대면)
A (0)		

A단계 업무 조정여부	조정 여부		<input type="checkbox"/> 조정	<input checked="" type="checkbox"/> 미조정
	<input type="checkbox"/> 삭제	업무명		
		삭제사유		
	<input type="checkbox"/> 하향조정	(조정단계) 업무명	(     단계)	
조정사유				
담당자	담당부서(과/팀)	담당자(성명/직위)	전화번호	
	건강동행과/만성질환관리팀	신윤정/주무관	02-3153-9993	

기능10	· 지역주민에 대한 진료, 건강검진 및 만성질환 등의 질병관리에 관한 사항
사업49	· 아토피·천식 예방관리사업
고려사항	
관련법령	· 「보건의료기본법」 제39조(주요질병관리체계의 확립), 제41조(만성질환의 예방 및 관리) · 「국민건강증진법」 제6조의1항(건강진화 환경조성 및 건강생활의 지원 등)
관련지침	· 2024 지역사회 통합건강증진사업 안내(아토피·천식 예방관리), 2024 아토피천식 안심학교 운영안내서, (사) 한국천식알레르기협회 인증 아토피천식 안심학교 평가안내서

위기단계	업무	유형
<div style="background-color: #00c090; color: white; padding: 5px; text-align: center;">C (2)</div> <div style="background-color: #ffc000; color: black; padding: 5px; text-align: center;">B (3)</div> <div style="background-color: #e00000; color: white; padding: 5px; text-align: center;">A (1)</div>	<ul style="list-style-type: none"> <li>· 아토피·천식 예방관리 교육 * 자조모임, 주민대상 교육 등</li> <li>· 아토피·천식 예방관리 홍보 및 정보제공</li> </ul>	교육·상담·평가 홍보·안내·캠페인
	<ul style="list-style-type: none"> <li>· 아토피·천식 예방관리 교육(비대면)</li> <li>· 아토피·천식 안심학교 기관 선정 및 운영                             <ul style="list-style-type: none"> <li>- 안심학교 알레르기질환 환자 관리(모니터링)</li> <li>- 안심학교 대상자별 교육</li> <li>- 안심학교 응급상황 대응체계 구축 및 상시 모니터링</li> </ul> </li> <li>· 아토피·천식 예방관리 홍보, 안내 및 캠페인(비대면)</li> </ul>	교육·상담·평가(비대면) 선정·통보 서비스 운영·지원 대상자등록·관리 모니터링 홍보·안내·캠페인(비대면)
	<ul style="list-style-type: none"> <li>· 취약계층 알레르기질환 환자치료 지원 * 검사비, 약제비, 치료비, 보습제 등</li> </ul>	현금·현물 지원

A단계 업무 조정여부	조정 여부		<input type="checkbox"/> 조정	<input checked="" type="checkbox"/> 미조정
	<input type="checkbox"/> 삭제	업무명		
		삭제사유		
	<input type="checkbox"/> 하향조정	(조정단계) 업무명	(     단계)	
조정사유				
담당자	담당부서(과/팀)		담당자(성명/직위)	전화번호
	보건행정과/정신건강팀		김하연/주무관	02-3153-9048

기능10	· 지역주민에 대한 진료, 건강검진 및 만성질환 등의 질병관리에 관한 사항
사업50	· 일차의료 만성질환관리 시범사업
고려사항	· 해당 보건소에 한함
관련법령	· 「보건의료기본법」 제41조(만성질환의 예방 및 관리)
관련지침	· 일차의료 만성질환관리 시범사업 안내

위기단계	업무	유형
C (4)	<ul style="list-style-type: none"> <li>· 지역사회 만성질환 현황 모니터링 및 평가</li> <li>· 지역의사회 및 지역 내 공공·민간자원 지원</li> <li>· 일차의료 만성질환관리 지역운영위원회 운영</li> <li>· 타 서비스 연계</li> </ul>	모니터링 서비스 운영·지원 연계협력·체계
B (3)	<ul style="list-style-type: none"> <li>· 사업참여 의료기관 지원</li> <li>· 연계를뢰 환자 교육·상담 제공(비대면)</li> <li>· 만성질환관리 홍보 및 안내 및 캠페인(비대면)</li> </ul>	기관·담당자관리 교육·상담·평가(비대면) 홍보·안내·캠페인(비대면)
A (0)		

A단계 업무 조정여부	조정 여부		<input type="checkbox"/> 조정	<input checked="" type="checkbox"/> 미조정
	<input type="checkbox"/> 삭제	업무명		
		삭제사유		
	<input type="checkbox"/> 하향조정	(조정단계) 업무명	(     단계)	
조정사유				
담당자	담당부서(과/팀)	담당자(성명/직위)	전화번호	
	건강동행과/만성질환관리팀	이주은/주무관	02-3153-9057	

기능10	· 지역주민에 대한 진료, 건강검진 및 만성질환 등의 질병관리에 관한 사항
사업51	· 마포건강관리센터 운영
고려사항	· 해당 보건소에 한함
관련법령	· 「지역보건법」제11조(보건소의 기능 및 업무) · 「보건의료기본법」제41조(만성질환의 예방 및 관리) · 「국민건강증진법」제19조(건강증진사업 등)
관련지침	· 2024 서울특별시 대사증후군 관리사업 안내서

위기단계	업무	유형
C (8)	<ul style="list-style-type: none"> <li>· 마포건강관리센터 내소자 관리</li> <li>· 대사증후군 검진 및 전문가별(간호,영양,운동) 상담·교육 제공</li> <li>· 대사증후군 등록대상자 추구관리</li> <li>· 대사증후군 이동검진 운영 (사업장, 생활터 등)</li> <li>· 국가건강검진 수검자 사후관리 등록위한 대사증후군 검진·상담·교육 제공</li> <li>· 1차진료실 만성질환자 진료안내·상담·교육</li> <li>· 마포건강관리센터 홍보 및 캠페인</li> <li>· 타 서비스 연계</li> </ul>	진료·치료·검진 사후관리 교육·상담·평가 홍보·안내·캠페인 연계협력·체계
	<ul style="list-style-type: none"> <li>· 대사증후군 등록 대상자 전문가별(간호,영양,운동) 상담·교육 제공(비대면)</li> <li>· 1차진료실 만성질환자 상담·교육(비대면)</li> <li>· 마포건강관리센터 홍보 및 안내 및 캠페인(비대면)</li> </ul>	교육·상담·평가(비대면) 홍보·안내·캠페인(비대면)
	A (0)	

A단계 업무 조정여부	조정 여부		□ 조정	■ 미조정
	□ 삭제	업무명		
		삭제사유		
	□ 하향조정	(조정단계) 업무명	(     ) 단계)	
조정사유				
담당자	담당부서(과/팀)	담당자(성명/직위)	전화번호	
	건강동행과/만성질환관리팀	이주은/주무관	02-3153-9057	

기능11	·가정 및 사회복지시설 등 방문하여 행하는 보건의료 및 건강관리사업
사업52	·방문건강관리사업 - (52.1.) 생애주기별 방문 건강관리 서비스 - (52.2.) 폭염 및 한파 대비 교육 및 홍보 - (52.3.) 감염예방 방역물품, 건강꾸러미 등 제공
고려사항	
관련법령	·「지역보건법」 제11조(보건소의 기능 및 업무)
참고자료	·2024 지역사회 통합건강증진사업(방문건강관리) 안내서

위기단계	업무	유형
C (3)	<ul style="list-style-type: none"> <li>·맞춤형 건강관리서비스 제공 * 대면·가정방문·내소교육</li> <li>·경로당 건강증진프로그램(집합) 운영</li> <li>·타 보건복지서비스 연계(필요시) * 암센터 등</li> </ul>	서비스 운영·지원 연계협력·체계
B (3)	<ul style="list-style-type: none"> <li>·방문건강관리사업 대상자 등록(신규)</li> <li>·서비스 제공내역 지역보건의료정보시스템 입력</li> <li>·방문건강관리 홍보 및 안내 및 캠페인(비대면)</li> </ul>	대상자 등록·관리(신규) 계획수립·보고 홍보·안내·캠페인(비대면)
A (4)	<ul style="list-style-type: none"> <li>·방문건강관리사업 대상자 관리(기존)</li> <li>·건강교육 제공(비대면) * 간호, 운동, 영양 관련 교육 및 상담</li> <li>·간호 및 보충물품(영양제 등) 구입, 지원</li> <li>·폭염 및 한파 대비 물품 구입, 지원</li> </ul>	대상자 등록·관리(기존) 교육·상담·평가(비대면) 현금·현물 지원

A단계 업무 조정여부	조정 여부		<input type="checkbox"/> 조정	<input checked="" type="checkbox"/> 미조정	
	<input type="checkbox"/> 삭제	업무명	(    단계)		
		삭제사유			
	<input type="checkbox"/> 하향조정	(조정단계) 업무명			
조정사유					
담당자	담당부서(과/팀)	담당자(성명/직위)	전화번호		
	건강동행과/방문보건팀	임진/주무관	02-3153-9063		

기능12	·기타 의료비 지원 등
사업53	·암환자 의료비 지원사업
고려사항	·신청접수 기한 연장 고려
관련 법령	·「암관리법」 제13조(암환자의 의료비 지원사업 등)
관련지침	·2024 암환자 의료비지원 사업 안내

위기단계	업무	유형
C (0)		
B (1)	·암관리 종합계획 수립	계획수립·보고
A (2)	·의료비 지원 사전 기본상담 ·(어린이, 성인) 암환자 의료비지원 신청접수 및 제출자료 검토·지원통보	교육·상담·평가 현금·현물 지원

A단계 업무 조정여부	조정 여부		<input type="checkbox"/> 조정	<input checked="" type="checkbox"/> 미조정
	<input type="checkbox"/> 삭제	업무명		
		삭제사유		
	<input type="checkbox"/> 하향조정	(조정 단계) 업무명	(    단계)	
조정사유				
담당자	담당부서(과/팀)	담당자(성명/직위)	전화번호	
	보건행정과/정신건강팀	임하리/주무관	02-3153-1675	

기능12	·기타 의료비 지원 등
사업54	·기타 의료비 지원사업 - (54.1.) 희귀질환자 의료비 지원사업
고려사항	·기간연장 및 소급적용 가능 여부 ·지역 내 타 공공기관 연계추진 가능성
관련법령	·「희귀질환관리법」 제12조(의료비 지원사업), 제13조(금융정보 등의 제공) ·「희귀질환관리법 시행령」 제8조(의료비 지원사업)
관련지침	·2024 희귀질환자 의료비지원 사업 지침

위기단계	업무	유형
C (0)		
B (0)		
A (6)	<ul style="list-style-type: none"> <li>·희귀질환자 의료비 지원 사전 기본(비대면) 및 대면상담</li> <li>·희귀질환자 의료비 지원 온라인 지원신청 접수</li> <li>·희귀질환자 의료비 지원 대상자격 전산관리</li> <li>·산정특례 여부 확인 및 소득·재산조사 의뢰</li> <li>·제출자료 및 지원여부 검토 및 지원통보(우편)</li> <li>·비용예탁 및 관리(건강보험공단)</li> </ul>	교육·상담·평가 신고 접수·수리·보고 선정·통보 현금·현물 지원 예탁관리

A단계 업무 조정여부	조정 여부		<input type="checkbox"/> 조정	<input checked="" type="checkbox"/> 미조정	
	<input type="checkbox"/> 삭제	업무명			
		삭제사유			
	<input type="checkbox"/> 하향조정	(조정 단계) 업무명	( 단계)		
조정사유					
담당자	담당부서(과/팀)	담당자(성명/직위)	전화번호		
	보건행정과/정신건강팀	임하리/주무관	02-3153-1675		

기능12	·기타 의료비 지원 등
사업55	·장려금 및 기타 지원 - (54.1.) 첫만남 이용권, 임산부 교통비 지원
고려사항	·기간연장 및 소급적용 가능여부 ·지역 내 타 공공기관 연계 가능성
관련법령	·「보건의료기본법」 제4조(국가와 지방자치단체의 책임)
관련지침	

위기단계	업무	유형
C (0)		
B (0)		
A (2)	·첫만남 이용권 지급(비대면) ·임산부 교통비 지원(비대면)	현금·현물 지원

A단계 업무 조정여부	조정 여부		<input type="checkbox"/> 조정	<input checked="" type="checkbox"/> 미조정
	<input type="checkbox"/> 삭제	업무명		
	삭제사유			
<input type="checkbox"/> 하향조정	(조정 단계) 업무명	( 단계)		
	조정사유			
담당자	담당부서(과/팀)	담당자(성명/직위)	전화번호	
	건강동행과/햇빛센터모자보건팀	김주영/주무관	02-3153-9072	

기능13	· 시설확충 및 운영지원
사업56	· 햇빛센터 확충
고려사항	<ul style="list-style-type: none"> <li>· 사업개요</li> <li>- 추진기간: 2022.10~2026.6.</li> <li>- 위 치: 합정동 381-33번지 일원(합정동 복합문화복지시설 내)</li> <li>- 규 모: 지상 1층~3층(연면적 1286.73㎡)</li> <li>- 시설내용: (1층) 모두의 공간(담소실), 관리실 미화원휴게실 (2층) 햇빛센터지원실, 우울관리 및 난임상담실, 가족수유실, 보건지소사무실 (3층) 배움터 1,2 및 물품보관실</li> </ul> ※ 센터 확충 계획 변경 가능
관련법령	
관련지침	· 2024 모자보건사업 안내

위기단계	업무	유형
C (4)	<ul style="list-style-type: none"> <li>· 예산확보</li> <li>· 시설 공사 및 준공</li> <li>· 주요 장비·물품 구입 설치</li> <li>· 운영계획 수립·시행</li> </ul>	계획수립·보고 시설 확충 및 장비·물품관리 자료작성·확인·검토
B (0)		
A (0)		

A단계 업무 조정여부	조정 여부		<input type="checkbox"/> 조정	<input checked="" type="checkbox"/> 미조정
	<input type="checkbox"/> 삭제	업무명		
		삭제사유		
	<input type="checkbox"/> 하향조정	(조정 단계) 업무명	( 단계)	
조정사유				
담당자	담당부서(과/팀)	담당자(성명/직위)	전화번호	
	건강동행과/햇빛센터모자보건팀	김주영/주무관	02-3153-9072	

## ① 지역보건의료계획 수립단 구성

## 1. 지역보건의료계획 수립단 조직도 및 명단

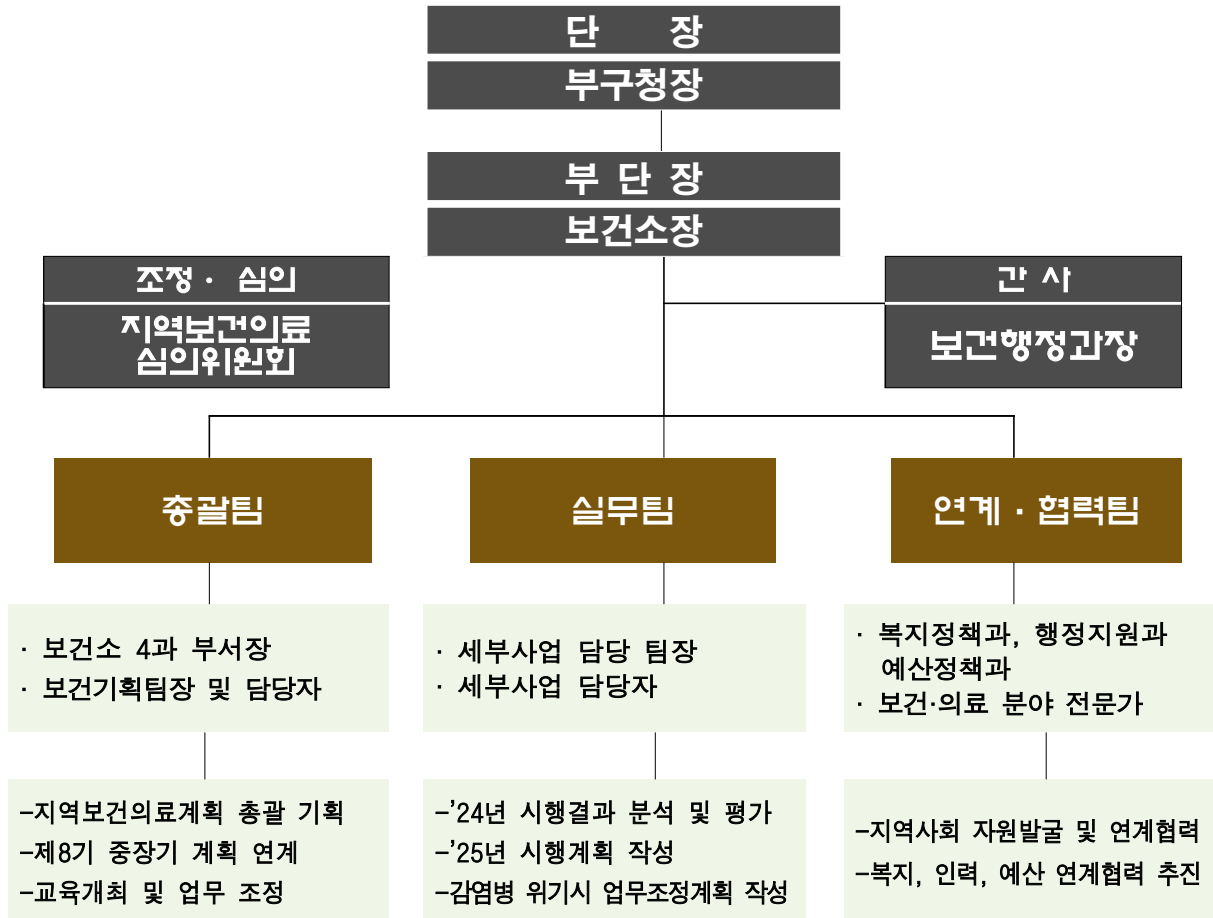

## □ 총괄팀

구분	소속부서	직위/직급	성명	비고
단장	부구청장		오○○	
부단장	보건소장		오○○	
총괄팀	보건행정과	과장	나○○	
	위생과	과장	조○○	
	건강동행과	과장	김○○	
	의약과	과장	직대)오○○	
	보건행정과	보건기획팀장	이○○	
	보건행정과	행정7급	박○○	

□ 실무팀

추진과제	소속부서	직위/직급	성명
감염병 예방 및 대응체계 개선	보건행정과	감염병관리팀장	이○○
	보건행정과	보건7급	강○○
	보건행정과	간호8급	송○○
	보건행정과	방역대응팀장	박○○
	보건행정과	보건9급	한○○
	보건행정과	보건9급	임○○
	건강동행과	예방접종팀장	임○○
	건강동행과	간호7급	송○○
재난 및 응급 의료 서비스를 통한 보건의료역량 강화	의약과	의무팀장	오○○
	의약과	행정8급	류○○
	의약과	시간선택제임기제마급	유○○
저출산 대응 및 출산 친화적 건강 환경 조성	건강동행과	햇빛센터모자보건팀장	하○○
	건강동행과	간호6급	박○○
	건강동행과	간호6급	김○○
	건강동행과	간호7급	김○○
사회적 약자를 위한 의료 안전망 강화	건강동행과	방문보건팀장	이○○
	건강동행과	간호7급	박○○
	의약과	검진팀장	김○○
	의약과	의료기술9급	김○○
	의약과	의무팀장	오○○
	의약과	의료기술8급(일반임기제)	장○○
자살예방 및 마음건강 돌봄 체계 강화	보건행정과	정신건강팀장	정○○
	보건행정과	간호6급	유○○
	보건행정과	간호7급	김○○
만성질환 예방관리체계 구축 및 건강생활 실천환경 조성	건강동행과	만성질환관리팀장	유○○
	건강동행과	간호급	신○○
	건강동행과	간호급	이○○
	보건행정과	정신건강팀장	정○○
	보건행정과	보건9급	임○○
	건강동행과	건강증진팀장	성○○
	건강동행과	행정9급	홍○○
	건강동행과	방문보건팀장	이○○
디지털 헬스케어 확대를 통한 건강증진강화	건강동행과	간호6급	임○
	건강동행과	만성질환관리팀장	유○○
	건강동행과	간호6급	신○○
	건강동행과	방문보건팀장	이○○
의료-건강-돌봄 지역사회중심 건강환경조성	건강동행과	방문보건팀장	이○○
	건강동행과	간호6급	임○
건강위해환경 개선 및 자발적 건강환경 조성	위생과	식품행정팀장	전○○
	위생과	보건8급	이○○
	위생과	보건7급	김○○
	위생과	식품안전팀장	권○○

	위생과	보건7급	조○○
	위생과	공중위생팀장	남○○
	위생과	행정7급	이○○
	의약과	약무팀장	조○○
	의약과	약무6급	전○○
커뮤니티 케어를 위한 민·관 협력체계 구축	의약과	지소팀장	이○○
	의약과	의료기술6급	오○○
	의약과	시간선택제임기제마급	박○○
	의약과	간호6급	박○○

## □ 연계·협력팀

소속부서(소속기관)	직위/직급	성명	비고
복지정책과	복지기획팀장	김○○	
복지정책과	사회복지7급	이○○	
행정지원과	인사혁신팀장	김○○	
행정지원과	행정7급	권○○	
예산정책과	예산팀장	김○○	
예산정책과	행정6급	윤○○	
마포구 의사회	마포구 의사회장	정○○	
마포구 치과의사회	마포구 치과의사회장	노○○	
마포구 한의사회	마포구 한의사회장	김○○	
마포구 약사회	마포구 약사회장	박○○	
치매안심센터	총괄팀장	신○○	
정신건강복지센터	상임팀장	전○○	
서울대학교 보건대학원	연구원	윤○○	

## 2. 주요 활동 내용

- 제8기 지역보건의료계획 2차년도 시행결과 및 3차년도 시행계획수립(2024.11.21.)
- 지역보건의료계획 수립단 구성(2024.11.27.)
- 지역보건의료계획 수립 관련 사업별 담당자 교육 및 회의(2024.11.20.)
- 지역보건의료계획 3차년도 시행계획 주요 성과지표 선정 회의(2024.12.18.)
- 지역보건의료계획 조정을 위한 1차 계획서 제출(2025.1.3.)
- 지역보건의료계획 서울시 조정 결과 반영을 위한 회의(2025.1.22.)

## ② 제8기 지역보건의료계획 수립 활동

### 1. 지역보건의료계획 공고

- 공고문: 서울특별시 마포구 공고 제2025-108호
- 공고기간: 2025. 1. 17. ~ 2025. 1. 31.
- 공고방법: 구 홈페이지 게시

서울특별시 마포구 공고 제2025-108호

제8기 지역보건의료계획 2차년도 시행결과 및 3차년도 시행계획(안)

마포구 제8기 지역보건의료계획 연차별 시행계획 수립에 따른 구민의 의견을 청취하고자 「지역보건법」 시행령 제5조 제3항의 규정에 따라 다음과 같이 공고합니다.

2025년 1월 17일

서울특별시 마포구청장

### 2. 지역보건의료계획 심의 실시

- 심의방법: 서면심의
- 심의주체: 마포구 지역보건의료심의위원회
- 심의내용
  - 제8기 지역보건의료계획 2차년도 시행결과 및 3차년도 시행계획(안)
  - 제8기 중장기 계획 변경(안)

투명한 행정, 확실한 변화, 따뜻한 성장

**마포구 보건소**

수신 지역보건의료심의위원회 위원 귀하  
(경유)

제목 2025년 마포구 지역보건의료심의위원회 심의 변경(서면심의) 안내

1. 구정에 관심 가져 주셔서 감사합니다.  
2. 2025년 지역보건의료 심의위원회를 아래와 같이 서면회의로 변경하여 개최하고자 하오니, 제8기 지역보건의료계획 2차년도 시행결과 및 3차년도 시행계획(안) 서면 심의 진행 후 심의 의견서 및 의결서 작성하시어 2025. 2. 6.(목)까지 담당자 메일로 제출하여 주시기 바랍니다.

가. 심의기간(서면): 2025. 1. 31.(금) ~ 2. 6.(목)  
나. 심의내용  
- 제8기 지역보건의료계획 2차년도 시행결과 및 3차년도 시행계획(안)  
- 제8기 중장기 계획 변경 사항  
다. 제출방법  
- 중장기 계획 및 연차별 계획(안) 검토 후 심의의견서 및 의결서 작성 후 제출  
- 제출처: 20241212@mapo.go.kr

붙임 1. 제8기 지역보건의료계획 2차년도 시행결과 및 3차년도 시행계획(안) 1부.  
2. 제8기 중장기 계획 변경 사유서 1부.  
3. (서식)심의의견서 및 의결서 1부. 끝.

**마포구 지역보건의료심의위원회 개최 결과**

보건행정과장: 나혜진☎3153-9030 보건기획팀장: 이명근☎9021 담당: 박해미☎9022

제8기 지역보건의료계획(2023년~2026년)에 따른 2차년도(2024년) 시행결과 및 3차년도(2025년) 시행계획 심의를 위해 지역보건의료심의위원회를 서면으로 개최하고 그 결과를 보고함

**I 개최 개요**

- 심의기간: 2025. 1. 31.(금)~2. 6.(목)
- 심의방법: 서면심의  
※ 심의자료 직접방문 및 이메일로 사전 전달 후 의결서 회신
- 참여위원: 총12명  
- 당연직(4명): 보건소장, 위생과장, 건강동행과장, 의약과장 직무대리

### 3. 지역보건의료계획 의회 보고

- 보고일시: 2025. 2. 20.
- 보고내용
  - 제8기 지역보건의료계획 2차년도 시행결과 및 3차년도 시행계획 (안)
  - 제8기 중장기 계획 변경(안)

### 복지도시위원회 의사일정(안)

○ 제273회 서울특별시 마포구의회 임시회: 2025.2.18.(목)~2.25.(화)

일시	심사안건	비고
2.20.(목) 10:00	1. 2025년도 주요업무 계획 보고의 건 (보건소) 2. 제8기 지역보건의료계획 시행 결과 및 계획 보고의 건 3. 서울특별시 마포구 공공심야약국 운영 지원 조례안 4. 2024년도 4/4분기 예비비 지출내역 보고의 건	제 5 차 복지도시위원회

#### 4. 수립과정 상 발생한 문제점 및 해결내용

##### □ 서울시 조정 및 권고 사항에 대한 검토/반영 결과

※ 조정·권고 내용에 대한 반영 여부 기재(○/×), 반영하지 않는 경우 그 사유 작성

구분		조정 및 권고 내용	반영여부	반영 내용 또는 미반영 시 그 사유
2차년도 (2024년) 시행결과	개 선 노력도	<ul style="list-style-type: none"> <li>· [자체평가] 전반적으로 세부과제 자체평가 결과 (성공요인/부진요인/개선방안)는 체계적으로 분석되어 있으나, 대부분 세부과제에서 <b>자체평가 방법(주기/방법/내용)</b>을 확인할 수 없음</li> </ul>	○	· 자체평가 방법 추가보완 작성함
3차년도 (2025년) 시행계획	계획의 적절성	<ul style="list-style-type: none"> <li>· [연계성] 2차년도 시행결과 자체평가 분석에서 도출된 [개선방안]이 3차년도 시행계획에 구체적으로 반영되었는지 파악하기는 다소 어려움. 3차년도 시행계획에 2차년도 개선사항이 <b>반영된 부분</b> 명시적(예: <b>개선</b> / <b>신규</b> 등)으로 강조 필요</li> </ul>	○	· 2차년도 개선사항이 반영된 부분 강조하여 보완 작성함
	목 표 설정의 타당성	<ul style="list-style-type: none"> <li>· [성과지표] 3차년도 주요 성과지표(9개)는 제8기 중장기 대표 성과지표(11개)를 달성하여 기여할 수 있는 연관성 높은 지표로 설정하여야 하나, 3차년도 주요 성과지표 중 [추진전략 2. 약자와 동행하는 건강안전망 강화]의 대표 성과지표는 [①임산부 등록관리율/②치매선별검진율/③중증정신질환자 지역사회 유지율]로 설정되어 있는데, 3차년도 주요성과지표는 [① 첫만남 이용권 신청률/②생명지킴이 양성인원/③정신건강 고위험군 상담서비스 제공률]로 설정되어 있어 [②생명지킴이양성인원(자살예방)]은 치매선별검진률과 연관성이 낮고 2024년 실적(249명)이 이미 2025년 목표(200명) 보다 높으므로 변경 재검토 권고</li> </ul>	○	· 3차년도 주요 성과지표의 '생명지킴이 양성인원'을 '치매선별검진율'로 지표변경하여 중장기 대표 성과지표와 연관성을 높임
		<ul style="list-style-type: none"> <li>· [성과지표] 3차년도 주요 성과지표가 2024년 실적보다 2025년 목표가 현저하게 낮게 설정되어 있는 지표(심폐소생술 교육이수자 수/ 건강행태 1개 이상 개선율 등)는 상향 조정을 재검토하거나, 낮게 설정한 구체적 사유 기술 필요</li> </ul> <div style="border: 1px solid black; padding: 5px; margin-top: 5px;">                     ※ 제8기 중장기 계획에 설정한 목표일지라도 2024년 실적을 고려한 현실화 및 상향 조정 재검토 권고                 </div>	○	· 3차년도 주요 성과지표 중 일부 목표 상향 조정 (심폐소생술 교육이수자수/건강행태 1개이상 개선율/독거노인등록관리율)
서울시-자치구 정책방향 연계성		<ul style="list-style-type: none"> <li>· 어르신 건강관리를 위한 국고보조사업(방문 건강관리/치매관리 등)은 수행하고 있으나, 마포구 자체 특화사업 계획 부재</li> <li>· 기존 서울시 정책 사업인 [어르신 건강동행사업] 일몰로 인해 마포구 [어르신 건강동행사업]도 일몰되어 서울시 정책방향과 연계성 높은 사업 계획 부재</li> </ul>	×	· 서울시의 '서울 건강장수센터' 시범운영에 맞추어 추후 이행 예정

## 제8기 중장기 지역보건의료계획 변경 사유서 및 전후대비표

□ 지역명 : 서울특별시 마포구

□ 변경사항

○ 변경내용

1) 방역소독 실시면적

- 변경사유: 최근 2개년 방역소독 실시면적 목표치 초과 실적 달성으로 향후 목표 조정 필요

기 존							변경 후						
(82쪽) □ 성과지표							(82쪽) □ 성과지표						
대표 성과지표명		2023	2024	2025	2026			대표 성과지표명		2023	2024	2025	2026
방역소독 실시면적(ha)		300ha	300ha	300ha	300ha			방역소독 실시면적(ha)		300ha	300ha	350ha	350ha
(163쪽) 1.추진전략별 성과지표							(163쪽) 1.추진전략별 성과지표						
성과지표명	구분	현황 [연도]	목표치				성과지표명	구분	현황 [연도]	목표치			
			2023	2024	2025	2026				2023	2024	2025	2026
방역소독 실시면적	결과 지표	280ha [2022년]	300ha	300ha	300ha	300ha	방역소독 실시면적	결과 지표	280ha [2022년]	300ha	300ha	350ha	350ha
(164쪽) ○ 성과지표 측정방법							(164쪽) ○ 성과지표 측정방법						
성과지표	현황 [연도]	목표치				성과지표	현황 [연도]	목표치					
방역소독 실시면적	280ha [2022년]	300ha	300ha	300ha	300ha	방역소독 실시면적	280ha [2022년]	300ha	300ha	350ha	350ha		

2) 심폐소생술 교육이수자 수

- 변경사유: 민방위 교육대상 인원 축소에도 불구하고 응급처치 순회교육 등을 통한 교육인원 증가 예상

기 존							변경 후						
(90쪽) □ 성과지표							(90쪽) □ 성과지표						
대표 성과지표명		2023	2024	2025	2026			대표 성과지표명		2023	2024	2025	2026
심폐소생술 교육이수자 수		19,850	15,000	15,100	15,200			심폐소생술 교육이수자 수		19,850	15,000	15,500	16,000
(163쪽) 1.추진전략별 성과지표							(163쪽) 1.추진전략별 성과지표						
성과지표명	구분	현황 [연도]	목표치				성과지표명	구분	현황 [연도]	목표치			
			2023	2024	2025	2026				2023	2024	2025	2026
심폐소생술 교육이수자 수	결과 지표	7,194명 [2022년]	19,850	15,000	15,100	15,200	심폐소생술 교육이수자 수	결과 지표	7,194명 [2022년]	19,850	15,000	15,500	16,000
(165쪽) ○ 성과지표 측정방법							(165쪽) ○ 성과지표 측정방법						
성과지표	현황 [연도]	목표치				성과지표	현황 [연도]	목표치					
심폐소생술 교육이수자 수	7,194명 [2022년]	19,850	15,000	15,100	15,200	심폐소생술 교육이수자 수	7,194명 [2022년]	19,850	15,000	15,500	16,000		

3) 임신부 등록관리율

- 변경사유: 2024년 목표 조기 달성으로 목표치 상향 조정

기 존					변경 후								
(98쪽) □ 성과지표					(98쪽) □ 성과지표								
대표 성과지표명	2023	2024	2025	2026	대표 성과지표명	2023	2024	2025	2026				
임산부 등록관리율(%)	90	90	90	90	임산부 등록관리율(%)	90	90	94	95				
(163쪽) 1. 추진전략별 성과지표					(163쪽) 1. 추진전략별 성과지표								
성과지표명	구분	현황 [연도]	목표치				성과지표명	구분	현황 [연도]	목표치			
			2023	2024	2025	2026				2023	2024	2025	2026
임산부 등록관리율	결과 지표	76.8% [2022년]	90	90	90	90	임산부 등록관리율	결과 지표	76.8% [2022년]	90	90	94	95
(166쪽) ○ 성과지표 측정방법					(166쪽) ○ 성과지표 측정방법								
성과지표	현황 [연도]	목표치				성과지표	현황 [연도]	목표치					
		2023	2024	2025	2026			2023	2024	2025	2026		
임산부 등록관리율	76.8% [2022년]	90	90	90	90	임산부 등록관리율	76.8% [2022년]	90	90	94	95		

4) 대사증후군 등록 인원수

- 변경사유: 2024년 목표 조기 달성으로 목표치 상향 조정

기 존					변경 후								
(119쪽) □ 성과지표					(119쪽) □ 성과지표								
대표 성과지표명	2023	2024	2025	2026	대표 성과지표명	2023	2024	2025	2026				
대사증후군 등록 인원수	5,000	5,200	5,400	5,600	대사증후군 등록 인원수	5,000	5,200	9,500	9,700				
(163쪽) 1. 추진전략별 성과지표					(163쪽) 1. 추진전략별 성과지표								
성과지표명	구분	현황 [연도]	목표치				성과지표명	구분	현황 [연도]	목표치			
			2023	2024	2025	2026				2023	2024	2025	2026
대사증후군 등록 인원수	결과 지표	2,130명 [2022년]	5,000	5,200	5,400	5,600	대사증후군 등록 인원수	결과 지표	2,130명 [2022년]	5,000	5,200	9,500	9,700
(168쪽) ○ 성과지표 측정방법					(168쪽) ○ 성과지표 측정방법								
성과지표	현황 [연도]	목표치				성과지표	현황 [연도]	목표치					
		2023	2024	2025	2026			2023	2024	2025	2026		
대사증후군 등록 인원수	2,130명 [2022년]	5,000	5,200	5,400	5,600	대사증후군 등록 인원수	2,130명 [2022년]	5,000	5,200	9,500	9,700		

5) 세부과제 삭제('IV-③-2. 건강고위험군 발굴 및 맞춤형 케어서비스 제공')

- 변경사유: 서울시의 '어르신 건강동행사업' 폐지에 따라 2024년 사업 종료로 해당사업의 세부과제 삭제

※ 서울시 지방보조금관리위원회 심의 결과, 어르신 건강동행사업이 찾동 방문 건강관리 사업과 중복성이 커 “폐지” 통보  
 다만, 서울시에서 전 자치구에 구축하고자 하는 '서울 건강장수센터' 시범운영에 맞추어 세부과제 추후 이행

기 존	변경 후
(73쪽) 2. 세부과제 IV-③-2. 건강고위험군 발굴 및 맞춤형 케어서비스 제공 (148~149쪽) ② 세부과제 주요내용 IV-③-2. 건강고위험군 발굴 및 맞춤형 케어서비스 제공	(73쪽) IV-③-2. 세부과제 삭제 (148~149쪽) IV-③-2. 세부과제 주요내용 삭제

○ 제8기 중장기 대표 성과지표

변경 전				변경 후				변경사유
지표명	변경대상연도 (2025/2026 선택)	목표치	가중치	지표명	변경대상연도 (2025/2026 선택)	목표치	가중치	
방역소독 실시면적	2025	300ha	9	방역소독 실시면적	2025	350ha	9	2024년 목표치 달성
	2026	300ha	9		2026	350ha	9	
심폐소생술 교육 이수자 수	2025	15,100명	9	심폐소생술 교육 이수자 수	2025	15,500명	9	2024년 목표치 달성
	2026	15,200명	9		2026	16,000명	9	
임산부 등록 관리율	2025	90%	10	임산부 등록 관리율	2025	94%	10	2024년 목표치 달성
	2026	90%	10		2026	95%	10	
대사증후군 등록 인원수	2025	5,400명	9	대사증후군 등록 인원수	2025	9,500명	9	2024년 목표치 달성
	2026	5,600명	9		2026	9,700명	9	

□ 변경절차

○ 지역보건의료심의위원회

지역보건의료심의위원회			
심의 일자	심의 결과	주요 의견	증빙자료명
2025. 2. 6.(목)	원안가결	증빙자료 참조	마포구 지역보건의료심의위원회 개최결과

○ 구의회 보고

의회보고			
보고 일자	보고 결과	주요 의견	증빙자료명