

함께 꿈꾸는 마포,  교육문화도시로 가자!

2017년도 주요업무 추진실적

제216회 마포구의회 제2차 정례회

2017. 11.



보 건 소

순 서

I . 일 반 현 황 1

II . 2017년도 주요업무 추진실적

1. 보건행정과	2
2. 위 생 과	13
3. 지역보건과	20
4. 의 약 과	30

일 반 현 황

□ 기 구 ----- 4개과 15개팀

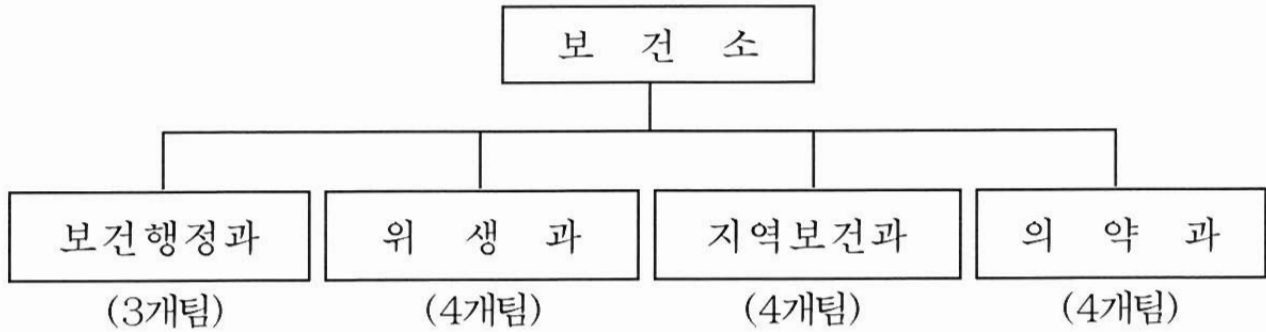

□ 인 력 ----- (정원:102명, 현원:102명)

구 분	직 급	총계	4급	5급	6급	7급	8급	9급	임기제
총 계	정 원	102	1	4	16	33	27	11	10
	현 원	102	1	4	27	45	11	4	10
보건행정과	정 원	29	1	1	3	7	6	3	8
	현 원	29	1	1	5	11	1	2	8
위 생 과	정 원	22	0	1	5	7	6	3	0
	현 원	21	0	1	5	8	5	2	0
지 역 보 건 과	정 원	23	0	1	4	10	6	1	1
	현 원	25	0	1	8	12	3	0	1
의 약 과	정 원	28	0	1	4	9	9	4	1
	현 원	27	0	1	9	14	2	0	1

※ 별도인원 : 10.5명(육아휴직 8.5, 공로연수 2)

보건행정과

【조 직】



【인력현황】

구 분	계	4 급	5 급	6 급	7 급	8 급	9 급	임기제
정 원	29	1	1	3	7	6	3	8
현 원	29	1	1	5	11	1	2	8

분소현황

명칭	소재지	개소일	진료내용	근 무 인 력
서강 분소	마포구 독막로 165 서강동주민센터 3층 (256㎡)	'08.1.17	1차진료 예방접종 치과진료	총 5명(기간제 2명 포함) - 의사 1, 간호사 1, 행정 1 - 치과의사 1, 치위생사 1

차량현황

(단위 : 대)

계	특수구급차	구급차	방역차	업무용
6	1	1	3	1

방역장비현황

(단위 : 대)

계	차량용연막기	휴대용연막기	고압동력분무기	배부식동력분무기	수동식분무기
23	1	8	4	5	5

1. 구민 중심의 맞춤형 시민건강관리센터 설치

기존 대사증후군 전문관리센터를 구민중심의 고객지향적 서비스 디자인을 적용하고 맞춤형서비스를 제공하여 구민이 이용하기 편리한 시민건강관리센터를 조성하고자 함

■ 사업개요

- 사업기간 : 2017. 4. ~ 2018. 3.
- 사업대상 : 보건소 1층 (461.23㎡)
- 사업내용
 - 고객 지향적 서비스디자인을 적용한 시민건강관리센터 설치
 - ※ 진료실, 대사증후군 전문관리센터, 금연클리닉 등에 대한 인력 및 공간 통합·재배치
 - 건강관리 의사에 의한 1:1 맞춤형 건강관리계획 수립·제공 및 관리
 - 대사증후군 검진·관리, 국가건강검진 사후관리, 만성질환 집중관리, 필요 서비스 연계 등 서비스 제공
- 추진근거
 - 2017. 시민건강관리센터운영 확대계획 알림(서울시 보건의료정책과-7531, '17.3.7.)
 - 보건소 시민건강관리센터 조성계획(보건행정과-3595, '17.4.4.)
- 사업비 : 348,000천원(시비 313,000, 구비 35,000)

2017 추진실적 (10. 31. 현재)

- 2017. 4. 6. : 시민건강관리센터 공모 신청
- 2017. 4. 13. : 시민건강관리센터 공모 선정
- 2017. 5. 24. : 서울시 시민건강관리센터 운영 사업비 교부(313백만원)
- 2017. 5.~7. : 이용자 중심 공간조성 서비스 디자인 실시
- 2017. 10. 24. : 2018년 시민건강관리센터 운영계획 수립

■ 향후추진계획

- 2017. 11. ~ 12. : 기본 및 실시설계
- 2018. 1. : 공사발주 및 시공업체 선정
- 2018. 1. ~ 2. : 센터조성 공사 및 물품구매
- 2018. 3. : 센터조성 완료 및 모니터링

2. 공덕거점 보건지소(아현건강증진센터) 건립

아현건강증진센터 건립으로 지역별 건강격차 해소와 이용주민의 편의성 및 만성질환 예방관리로 수준 높은 보건의료서비스를 제공하고자 함

■ 사업개요

- 사업기간 : 2014. 7. ~ 2018. 5.
- 사업위치 : 아현동 770 (아현동 주민편익 복합시설 내)
- 사업규모 : 연면적 854 m^2 - 지상2층
- 사업내용
 - 보건소와 원거리 지역에 위치한 공덕동, 아현동, 도화동, 용강동, 염리동 등 5개동의 건강격차 해소를 위한 프로그램 운영
 - 대사증후군 만성질환 대상자 조기 발굴, 등록관리, 교육, 홍보 등 만성질환 예방관리 사업 실시
 - 영양, 비만, 운동, 금연, 금주 프로그램 등 건강정보체험관 운영
 - 건강지도자 양성, 주민조직(건강네트워크)구성, 소모임 활동 활성화 등 지역주민 건강커뮤니티 구성·운영
- 추진근거
 - 아현동 주민편익 복합시설 건립계획 변경(자치행정과-5057, '16.3.2.)
 - 2017년 서울시 보건지소 공모안내(서울시 보건의료정책과-11236, '17.4.4.)
 - 마포구 서울형 보건지소 확충계획(보건행정과-3948, '17.4.13.)
- 사업비 : 2,354,588천원(시비 700,000, 구비 1,654,588)

2017 추진실적 (10. 31. 현재)

- 2017. 4. 14. : 서울형 보건지소 공모 신청
- 2017. 4. 26. : 서울형 보건지소 공모 선정
- 2017. 8. 11. : 서울시 보건지소 확충예산 배정(700백만원)
- 2017. 10. 24. : 2018년 아현건강증진센터 운영계획 수립

■ 향후추진계획

- 2018. 1. ~ 2. : 장비구매 및 인력확보
- 2018. 3. : 보건지소 준공
- 2018. 3. ~ 5. : 보건지소 시범운영 및 개소

3. 구민이 건강하고 행복한 건강도시 조성

건강 100세 시대를 맞이하여 구민의 건강증진 및 삶의 질 향상에 기여하고자 『서울특별시 마포구 건강도시 기본조례』를 제정하고 건강도시를 구현하여 구민건강 증진에 만전을 기하고자 함

■ 사업개요

- 사업기간 : 2017. 1. ~ 12.
- 사업대상 : 지역주민
- 사업내용
 - 건강도시 만들기 핵심중점사업 발굴
 - 해당 부서별 핵심사업과 중점사업으로 구분 관리
 - 내부적 사업기반 다지기
 - 외부적 지지 확보 및 협조체계 구축
 - 사회적 약자 우선의 건강증진 사업
 - 기존 자원을 활용한 건강도시 사업
- 사 업 비 : 12,280천원(구비 12,280)

2017 추진실적 (10. 31.현재)

- 2017. 2. : 건강도시 조성을 위한 직원 역량강화 교육
- 2017. 3. : 『서울특별시 마포구 건강도시 기본 조례』 제정

■ 향후추진계획

- 2017. 12. : 건강도시 종합계획 수립을 위한 사업 선정
- 2018. 1. : 건강도시 연차별 종합계획 수립

4. 안전교육 강화로 안전한 마포 구현

관내 영·유아, 초등학생, 학부모들을 대상으로 안전사고로부터 자신과 자녀들을 보호할 수 있도록 생활안전교육을 실시하여 안전한 마포를 구현하고자 함

■ 사업개요

- 사업기간 : 2017. 4. ~ 10.
- 사업대상 : 관내 유치원 및 어린이집 원생, 초등학생, 학부모
- 사업내용
 - 어린이 생활안전 교육
 - 재난안전, 성폭력·유괴·학교폭력 예방, 교통안전 교육
 - 부모안전교실
 - 생활안전 및 응급처치 교육
 - 안전홍보관 체험 교육
 - 교실, 가정, 놀이터 등에서 일어날 수 있는 상황별 안전 교육
- 사업비 : 20,182천원(구비 20,182)

2017 추진실적 (10. 31. 현재)

- 2017. 3. : 어린이 생활안전교육 신청자 모집
- 2017. 4. : 어린이 생활안전교육 운영계획 수립
- 2017. 4. ~ 10. : 어린이 생활안전교육 운영(31회/3,381명)
- 2017. 4. ~ 10. : 부모안전교육 운영(24회/466명)
- 2017. 4. ~ 10. : 안전홍보관 교육(26회/526명)

■ 향후추진계획

- 2017. 11. ~ 12. : 생활안전교육 실시 결과 평가

5. 구민이 찾고 싶은 주민친화형 보건소 만들기

구민들이 편리하게 보건소를 이용할 수 있도록 주민친화형 보건 의료서비스를 제공하여 구민 만족도 향상에 기여하고자 함

□ 사업개요

- 사업기간 : 2017. 1. ~ 12.
- 사업내용
 - 고객 맞춤형 보건의료서비스 제공
 - 민원안내도우미 운영
 - 검사결과 및 진료예약일, 예방접종일 문자메시지(SMS) 발송
 - 건강진단(결과)서 등 민원서류 우편발송서비스 실시
 - 방문 민원인 대상 고객만족도 평가 실시 : 고객만족도 설문조사
 - 보건소 교육 프로그램 및 주요사업 홍보
 - 내부직원 사기진작 및 친절역량 강화
 - 보건소 전직원 친절교육 실시
 - “베스트 친절공무원” 선발 및 시상
- 사업비 : 1,016천원(구비 1,016)

2017 추진실적 (10. 31. 현재)

- 2017. 1. ~ 9. : 보건소 고객만족도 설문조사 실시(총 9회)
- 2017. 4/9/10. : 베스트 친절공무원 시상
- 2017. 3. : 보건소 민원업무 안내 매뉴얼 제작
- 2017. 4. : 민원서비스 홍보 리플릿 제작 및 배부
- 2017. 6/10. : 보건소 전직원 친절교육 실시

□ 향후추진계획

- 2017. 12. : 베스트 친절공무원 시상

6. 우리 가족 건강지킴이! 열린보건소 운영

직장인, 맞벌이 부부 등을 대상으로 다양한 보건의료지원 프로그램을 제공하여 구민 편의성 향상 및 이용자 중심의 열린보건소를 구현하고자 함

■ 사업개요

- 사업기간 : 2017. 1. ~ 12.
- 사업대상 : 직장인, 임산부, 맞벌이 부부 등
- 사업내용

구분	프로그램명	이용시기	이용대상	담당부서
평일	조기진료	월~금 08:00~09:00	지역주민	의 약 과
	직장맘 영유아 예방접종	매월 둘째, 넷째주 09:00~13:00	만12세 이하 영유아 예방접종 대상자 (맞벌이부부자녀)	지역보건과
	예비부부 및 임산부 관리	매월 둘째, 넷째주 09:00~13:00	임산부 · 가임여성	지역보건과
토요일	모유수유클리닉	매월 둘째주 10:00~12:00	임산부 및 수유부	지역보건과
	대사증후군 및 만성질환 관리	매월 둘째, 넷째주 09:00~13:00	만20~64세 마포구민 · 직장인	지역보건과
	토요금연클리닉	매월 넷째주 09:00~13:00	지역주민	지역보건과

- 사 업 비 : 40,000천원(시비 40,000)

2017 추진실적 (10. 31. 현재)

- 열린보건소 홍보 리플릿 제작 및 배부(2017. 6.)
- 열린보건소 진료실적 (단위:명)

계	조기 진료	영유아 예방접종	예비부부, 임산부관리	모유수유 클리닉	대사증후군 및 만성질환 관리	토요금연 클리닉
3,143	1,552	204	545	52	740	50

■ 향후추진계획

- 2017. 12. : 열린보건소 실적 제출 및 평가

7. 감염병 예방 및 신속대응체계 구축

감염병 감시체계 구축 및 상시 운영으로 감염병 (의심)환자 발생시 신속하게 대응하여 지역사회 감염병 확산을 방지하고자 함

■ 사업개요

- 사업기간 : 2017. 1. ~ 12.
- 사업대상 : 보건소 대응 요원 및 유관 기관
- 사업내용
 - 질병보건통합관리시스템 연계 상시 감시체계 운영
 - 유관 기관과 유기적 협력 체계 및 24시간 비상대응 체계 구축
- 추진근거 : 「감염병의 예방 및 관리에 관한 법률」 제4조
- 사업비 : 17,742원(국비 7,397, 시비 3,060, 구비 7,285)

2017 추진실적 (10. 31. 현재)

- 감염병 감시체계 구축·운영
 - 의료기관 협조체계 유지 : 발생신고 787건, 진단·신고 기준 안내 8회
 - 오염지역 입국자 추적조사 128회
 - 질병정보모니터망 44개소 및 표본감시기관 6개소 운영
 - 연중 비상방역 근무반 및 역학조사반 운영 : 6인 1조
(의사, 간호사, 검사·행정·소독·운전요원)
- 감염병 예방 교육·홍보 실시
 - 교육 12회 6,826명, 홍보물 제작·배포 6종 7,854개
- 질병보건통합시스템 운영 및 (의심)환자 관리
 - 감염병(의심)환자 역학조사 103회, 검사 198회
- 지카바이러스 감염증 등 신종 감염병 비상방역대책 추진

■ 향후추진계획

- 감시체계 및 감염인 관리 강화로 감염병 집단발생 상시 대비
- 감염병조사관 교육 참여 및 비상응소 훈련 철저
- 지역사회 주민대상 감염병 예방 홍보 지속적 추진

8. 효율적인 방역소독으로 쾌적한 생활환경 조성

위생해충 취약지역에 대한 집중 방역소독과 동절기 모기서식지의 유충구제 작업 실시로 위생해충 매개 질병을 예방하고자 함

■ 사업개요

- 사업기간 : 2017. 1. ~ 12.
- 사업대상 : 민원다발지역, 하천변, 재개발지역 등 관내 취약지역
- 사업내용
 - 취약지역, 민원발생지역 등 지역여건에 맞는 효율적인 방역소독
 - 겨울철 모기(유충)실태조사 및 구제 작업
 - 새마을자율방역대 운영 및 합동 방역 실시
 - 취약계층(방문간호대상자, 구립경로당 등)가정용 해충구제약품 지원
- 사업비 : 120,140천원(구비 120,140)

2017 추진실적 (10. 31. 현재)

- 취약지역 등 방역사업

계	방역소독(ha)			취약지역 방역	약품지원 (모기,바퀴,개미)	민원 처리
	살균소독	살충소독	유충구제			
509	23	313	173	16개동 100개 지역	3종 3,678개	430건

■ 향후추진계획

- 취약지역 및 민원중점지역 주기적 방역소독 실시
- 동절기 정화조 모기유충 조사 및 방제 실시('17. 12.~)
 - 공동주택(300세대 미만), 복합건물, 지하철 역사 등

9. 결핵환자 관리 및 예방

결핵환자를 지속적으로 관리·지원하고 결핵예방 홍보 및 검진 사업을 적극 추진하여 결핵예방 및 관리에 만전을 기하고자 함

■ 사업개요

- 사업기간 : 2017. 1. ~ 12.
- 사업대상 : 지역주민, 학생, 외국인, 의료기관 종사자 등
- 사업내용 : 결핵환자 관리사업, 검진 및 결핵예방 교육 등
- 사업비 : 212,460천원(국비 102,535, 시비 67,673, 구비 42,252)

2017 추진실적 (10. 31. 현재)

- 결핵 관리 사업

구분	결핵환자 관리	잠복결핵 검진	결핵이동 검진	결핵 역학조사	집단시설 종사자 결핵예방교육
실적	451명	3,908명	5,083명	896명	6,590명

■ 향후추진계획

- 결핵환자 상담 및 교육, 추구관리
- 결핵환자 관리 및 의료비 지원
- 결핵감염 취약계층 결핵예방교육 및 캠페인 실시
- 고등학교 2~3학년 결핵 이동검진 실시
- 가족접촉자 및 집단시설 결핵역학조사 실시

10. 후천성면역결핍증(AIDS) 예방 및 관리

에이즈(AIDS) 무료 익명검사로 에이즈 조기진단 체계를 마련하고, 지속적인 감염인 관리 및 정확한 지식 전달로 지역사회 전파를 방지하고자 함

■ 사업개요

- 사업기간 : 2017. 1. ~ 12.
- 사업대상 : 학생, 지역주민 등
- 사업내용
 - 에이즈 신속 (무료 익명)검사 실시
 - 등록된 에이즈 감염인 관리
 - 학생 및 주민 대상 에이즈 예방 교육 및 홍보
- 추진근거 : 「후천성면역결핍증 예방법」 제3조
- 사업비 : 254,871천원(국비 126,873, 사비 126,873, 구비 1,125)

2017 추진실적 (10. 31. 현재)

- 에이즈 예방 관리 사업

구분	무료익명 검사		감염인 관리		에이즈 예방 교육 및 홍보
	검 사	등록관리	진료비 지급	상담	
실적	821명	228명	153,976천원(825명)	31회	12회/9,578명

■ 향후추진계획

- 환자 및 감염인 발견 : 신속(무료 익명) 검사
- 감염인 관리 : 신규 및 기존 감염인 상담 및 진료비 지급
- 중·고등학생 대상 에이즈 집단 예방 교육 및 주민대상 예방 홍보

위 생 과

【조 직】

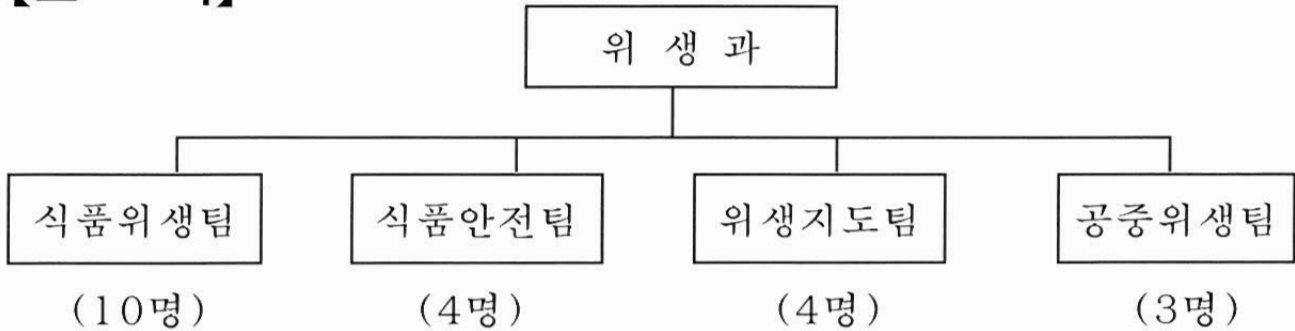

【인력현황】

(단위 : 명)

구 분	계	4급	5급	6급	7급	8급	9급	임기제
정 원	22	0	1	5	7	6	3	0
현 원	21	0	1	5	8	5	2	0

※ 공로연수1, 육아휴직 3(7급 2, 8급 1) 미포함

【식품접객업소 관리대상】

(단위 : 개소)

계	유흥주점	단란주점	일반음식점	휴게음식점	제과점	자판기	집단급식소
10,271	64	84	7,731	1,750	210	225	207

【식품안전 관리대상】

(단위 : 개소)

총계	식품 제조· 가공업	즉석판매 제조· 가공업	식품 운반업	식품소분판매업				건강기능식품 판매업	어린이기호 식품판매업
				식품 소분업	집단급식소 식품판매업	유통전문 판매업	기타식품 판매업		
1,685	130	369	10	33	5	142	31	785	180

【원산지지도 관리대상】

(단위 : 개소)

계	표시대상 음식점		축산물유통업체		식품판매시설	
	일반 및 휴게음식점	집단급식소	축산물판매업 및 운반업	식육포장처리업 및 축산물가공업	시장	기타판매시설
10,048	9,481	207	308	10	11	31

【공중위생 관리대상】

(단위 : 개소)

계	숙박업	목욕장업	이용업	미용업	세탁업	위생처리업	건물위생관리업
1,908	92	36	95	1,310	195	2	178

1. 안전한 먹거리 환경조성을 위한 식중독 예방 강화

식중독 발생 우려시설 집중관리와 식중독 예방 교육 및 홍보를 통해 식중독을 예방하는 한편, 식중독 발생 시 식중독 확산 방지를 위한 신속 대응체계를 구축하여 주민 건강 증진에 기여하고자 함

■ 사업개요

○ 사업기간 : 2017. 1. ~ 12.

○ 사업대상 (단위 : 개소)

계	유흥 주점	단란 주점	일반 음식점	휴게 음식점	제과점	자판기	집단 급식소
10,271	64	84	7,731	1,750	210	225	207

○ 사 업 비 : 18,625천원(식품진흥기금 18,625)

2017 추진실적 (10. 31. 현재)

- 식품접객업소·집단급식소 지도점검 : 21,196개소
 - 횃집 등 식중독 발생 취약 음식점 위생 점검 : 20,763개소
 - 신학기 학교급식소 및 복지시설 등 집단급식소 위생점검 : 433개소
- 식품접객업소·집단급식소 행정처분 : 536건
 - 영업소 폐쇄 4, 영업정지38, 과징금31, 과태료255, 시설개수명령31, 시정명령177
- 위생분야 종사자 건강진단 재검일 알림서비스 : 46회(32,526건)
- 식중독 예방 교육 실시 및 홍보
 - 식중독 예방을 위한 1830손씻기 체험관(뷰박스) 대여 : 23회 1,415명
 - 일반음식점 기존영업주 식중독 위생교육 등 : 7회 3,190명
 - 식중독 예방 홍보물 배부 : 20,904개(물티슈, 포스터 등)

■ 향후추진계획

- 2017. 11. ~ 12. : 횃집 등 식중독 취약 업소 지도점검 및 수거검사 실시
- 2017. 11. ~ 12. : 식중독 발생 대비 비상연락체계 상시유지

2. 춤 허용업소 및 청소년 유해업소의 효율적 관리

「서울특별시 마포구 객석에서 춤을 추는 행위가 허용되는 일반음식점의 운영에 관한 조례」에 의거 지정된 춤 허용업소 및 주택지역의 청소년 유해업소 관리를 강화하여 안전사고 예방 및 불법행위를 근절하고자 함

■ 사업개요

○ 사업기간 : 2017. 1. ~ 12.

○ 관리대상 현황 (단위 : 개소)

합 계	춤 허용업소	청소년 유해업소		
		유흥, 단란주점	호프(소주방)	기타
1,257	37	148	1,047	25

○ 관리대상별 영업 실태

- 춤 허용업소 : 높은 볼륨의 음악과 현란한 조명 사용, 별도의 춤추는 공간이 아닌 객석에서 춤 행위 허용, 다수의 인원 이용으로 안전사고 발생 우려
- 청소년 유해업소 : 음성적인 불법·퇴폐영업, 지속적인 민원 발생

○ 근거법령 : 「식품위생관리법」 제22조(출입·검사·수거 등)

○ 사 업 비 : 19,200천원(식품진흥기금 19,200)

2017 추진실적 (10. 31. 현재)

○ 춤 허용업소 지정 : 신규지정(15개소) 및 지정취소(2개소)

※ 춤 허용업소 현황 : 총 37개소(2016년 지정업소 : 24개소)

○ 청소년 유해업소 지도단속 : 282건 적발 및 행정처분

- 영업정지24, 시정명령139, 시설개수12, 과징금23, 과태료14, 고발67, 기타3

■ 향후추진계획

○ 춤 허용업소 : 안전기준 준수 여부 및 불법행위 등 지속적 관리

○ 청소년 유해업소 : 지속적인 지도단속 및 업종전환 유도

○ 필요시 유관기관(검찰, 경찰, 소방서 등) 합동단속

3. 효율적인 식품 및 건강기능식품 안전관리

식품제조 및 판매 업소에 대한 위생 점검, 유통식품에 대한 수거·검사 강화로 식품 및 건강기능식품의 안전성을 확보하여 국민 건강을 보호하고자 함

■ 사업개요

○ 사업기간 : 2017. 1. ~ 12.

○ 대 상 (단위 : 개소)

계	식품제조 가공업	즉석판매 제조 가공업	식품 운반업	식품 소분업	식품·소분판매업			건강기능 식품 판매업
					유통전문 판매업	집단 급식소 식품판매업	기타식품 판매업	
1,505	130	369	10	33	142	5	31	785

○ 사업내용

- 식품 제조 및 식품(건강기능식품)판매업소 위생점검을 통한 안전관리
- 국민 다소비 유통식품 및 건강기능식품 수거검사

○ 추진근거 : 「식품위생법」 제22조, 「건강기능식품에 관한 법률」 제20조

○ 사업비 : 25,000천원(구비 8,500, 기금 16,500)

2017 추진실적 (10. 31. 현재)

- 식품제조 및 식품(건강기능식품)판매업소 점검 : 1,671건
 - 행정처분내역 : 47 건(영업 정지7, 영업소 폐쇄10, 시설 개수 명령3, 시정명령1, 품목제조 정지2, 과태료 11, 고발 13)
- 국민 다소비 유통식품 수거·검사 : 408건(검사결과 적합)
- 식품(건강기능식품) 허위·과대광고 모니터링 적발 : 11건(고발 8건)

■ 향후추진계획

- 식품 제조 및 판매업소 상시 지도점검
- 국민 다소비 유통식품 수거검사 지속 실시
- 식품(건강기능식품) 허위·과대 광고 모니터링 지속 실시
(1399 소비자 신고센터 통합정보망 등 활용)

4. 안전한 어린이 식생활관리

학교 주변에서 조리·판매중인 어린이 기호식품에 대한 안전관리 및 지도점검을 강화하여 어린이 건강 증진에 만전을 기하고자 함

■ 사업개요

- 사업기간 : 2017. 1. ~ 12.
- 사업대상 : 47개교 총180개소(학교 경계선으로부터 200m내 업소)
(단위 : 개소)

계	일반 음식점	휴게 음식점	제과점	기타 식품 판매업	식품 자동 판매기	학교 매점	문방구	슈퍼 마켓	편의점	기타
180	35	22	21	4	4	7	10	25	49	3

- 사업내용
 - 학부모식품안전지킴이 위촉·운영
 - 어린이 식품안전 보호구역 내 어린이기호식품 취급업소 지도점검
- 추진근거 : 「어린이 식생활안전관리 특별법」 제6조
- 사업비 : 44,000천원(국비 5,000, 시비 5,000, 기금 34,000)

2017 추진실적 (10. 31. 현재)

- 학부모식품안전지킴이 위촉·운영 : 12명
- 어린이 기호식품 취급업소 지도점검 : 1,440건(행정지도 28개소)
- 학교 주변 저가 어린이 기호식품 수거·검사 : 39건(검사결과 적합)

■ 향후추진계획

- 지도점검 결과 부적합 업소에 대하여 공무원 후속점검 실시
- 어린이 기호식품 취급업소 지도점검 및 수거검사 지속 실시

5. 원산지 표시제의 내실화

농·수산물이나 그 가공품 등에 대하여 적정하고 합리적인 원산지 표시를 하여 소비자의 알권리를 보장하고, 공정한 거래를 유도함으로써 먹거리에 대한 안전성 및 신뢰성을 확보하고자 함

■ 사업개요

○ 사업기간 : 2017. 1. ~ 12.

○ 사업대상

(단위 : 개소)

총 계	원산지표시대상 음식점		축산물유통업체		대규모 판매시설	
	일반 및 휴게 음식점	집단 급식소	축산물판매업 및 운반업	식육포장 처리업 및 축산물가공업	시장	기타식품 판매업
10,048	9,481	207	308	10	11	31

○ 사 업 비 : 17,866천원(구비 17,866)

2017 추진실적

(10. 31. 현재)

- 음식점 및 집단급식소 원산지 표시 지도·점검 및 홍보 : 5,347개소
- 전통시장 농수산물 원산지 표시 이행률 조사 : 525개소
- 농수축산물 판매업소 원산지 표시 실태 지도·점검 : 1,154개소
- 원산지 표시 의심품목 수거검사 : 146건(음식점 60건, 축산물 86건)
- 원산지 표시 홍보물 배부 : 2,536부
- 원산지 표시제 위반 행정처분 내역 : 12건(과태료 9건, 고발 3건)
- 과태료(미표시 7건, 명세서 미보관 2건), 고발(허위표시 3건)

■ 향후추진계획

- 일반 및 휴게음식점 원산지 표시 지도·점검 및 홍보(상시)
- 2017. 11. ~ 12. : 전통시장 농수산물 원산지 표시 이행률 조사
- 2017. 11. ~ 12. : 농수축산물 판매업소 원산지 표시 실태 지도·점검
- 2017. 11. ~ 12. : 원산지 표시 의심품목 유상 수거검사

6. 안전하고 쾌적한 공중위생서비스 관리

구민생활과 밀접한 공중위생업소에 대한 지도점검 및 위생서비스 수준 평가를 통하여 위생수준을 향상시키고 구민 건강을 보호하고자 함

■ 사업개요

○ 사업기간 : 2017. 1. ~ 12.

○ 사업대상

(단위 : 개소)

계	숙박업	목욕장업	이용업	미용업	세탁업	위생처리업	건물위생관리업
1,908	92	36	95	1,310	195	2	178

○ 사업내용

- 명예공중위생감시원과 합동 공중위생업소 위생지도점검 활동
- 위생서비스수준 평가로 구민을 위한 위생수준 향상

○ 추진근거 : 「공중위생관리법」 제9조, 제13조

○ 사업비 : 10,000천원(구비 10,000)

2017 추진실적

(10. 31. 현재)

- 목욕장업 및 숙박업 절수설비 점검 : 39개소
- 공중위생업소 시설조사 및 위생지도점검: 439개소
- 공중위생업소 위생서비스수준 평가 : 1,405개소(이·미용업)
- 서울시 민·관합동 구간교차점검 : 45개소(세탁10, 숙박15, 목욕5, 이용7, 미용8)
- 목욕장업 욕조수 수질검사 : 30개소
- 수거검사(분기별) : 물수건 2개소, 먹는 물 2개소
- 행정처분 : 15건(경고1, 폐쇄명령14)

합계	숙박업	이·미용업	세탁업	건물위생관리업
15건	경고 1건	폐쇄명령 7건	폐쇄명령 2건	폐쇄명령 5건

○ 고 발 : 2건(미용업 : 미신고1, 무면허1)

■ 향후추진계획

- 2017년 공중위생서비스 수준 평가 결과 통보 및 공표
- 공중위생업소 시설조사 및 위생지도점검
- 서울시 민·관합동 구간교차 점검(미용업)

지역보건과

【조 직】

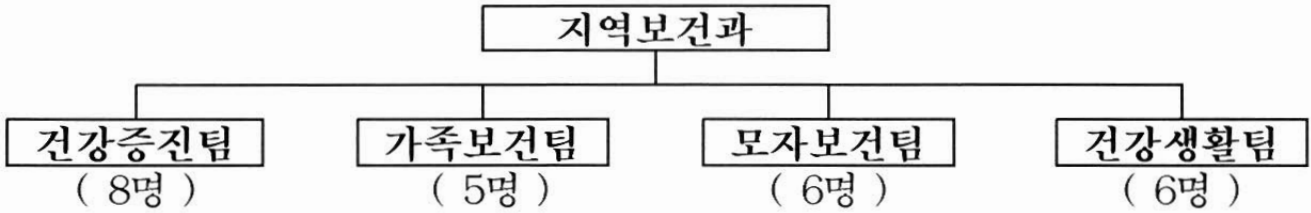

【인력현황】

구 분	계	4급	5급	6급	7급	8급	9급	임기제
정 원	23	0	1	4	10	6	1	1
현 원	25	0	1	8	12	3	0	1

※ 육아휴직 4.5명(7급 4명, 8급 0.5명) 미포함

【장비현황】

장 비 명	수량	용도	설치장소
산전진찰초음파진단기	1	임산부 초음파 검사	모성실
약품보관냉장고	2	예방접종 약품 보관	예방접종실
기초체력측정장비	12	기초체력 측정	대사증후군전문관리센터
체성분 분석기	8	소아, 성인용 체성분 분석	대사증후군전문관리센터, 심혈관조기검진실, 서강분소, 영양상담실
경동맥초음파진단기	1	심·뇌혈관 질환 조기검진	심혈관조기검진실
동맥경화측정기	1	심·뇌혈관 질환 조기검진	심혈관조기검진실

【차량현황】

연번	차량번호	차종	용도	구입년월일	내구연한	사용기간
1	42버7995	뉴프라이드	방문건강관리	'05.12.31	7년	11년11월
2	02저7878	클릭	방문건강관리	'05.04.14	7년	12년 7월
3	02저5840	스타렉스	건강증진사업 및 행정지원	'05.02.02	7년	12년 9월

【위탁시설현황】

시설명	소재지	개소일	운영체	센터장
마포구 치매지원센터	마포구 대흥로 122	'07.07.20	서울성모병원 신경과	양동원

1. 건강증진사업

생활터 중심으로 통합건강증진서비스를 제공함으로써 자가 건강관리 능력을 도모하여 주민의 건강수준을 향상하고자 함

■ 사업개요

- 사업기간 : 2017. 1. ~ 12.
- 사업대상 : 지역주민
- 사업내용 : 생애주기별 건강증진사업
 - 영·유아 건강증진사업
 - 영양플러스 및 어린이 건강가꾸기사업
 - 어린이 건강체험놀이터 운영
 - 아동·청소년 건강증진사업
 - 초등학교 건강정보체험관 운영 및 신체활동 늘리기
 - 청소년 헬스업 자원봉사캠프 운영
 - 초·중·고등학생 통합건강교육(신체활동·영양·금연·절주)
 - 취약계층(지역아동센터) 건강생활실천 교육
 - 성인 건강증진사업
 - 개인별 맞춤형 운동처방 프로그램 제공
 - 비만 및 건강증진 프로그램 지원
 - 토요 한강건강상담실 운영
 - 어르신 건강증진사업
 - 건강한 경로당 만들기(건강관리프로그램 지원) : 48개소
- 사업비 : 421,576천원(국비63,994, 시비100,283, 구비257,299)
 - 통합건강증진사업 : 127,988천원
 - 영양플러스사업 : 231,674천원
 - 건강증진사업 : 51,472천원
 - 한강건강상담실 : 10,442천원

구 분		목표	실적	달성도 (%)
	영양플러스사업	3,200명	3,007명	94
영·유아	어린이 건강가꾸기 사업	35개소	39개소	111
	어린이 건강체험 놀이터	40회	44회	110
	초등학교 건강정보체험관	5개교	6개교	120
아동·청소년	초등학교 신체활동 늘리기	5개교	5개교	100
	청소년 헬스업자원봉사캠프	4회	4회	100
	초·중·고등학생 통합건강교육	50회	59회	118
	취약계층(지역아동센터)건강생활실천교육	10개소	15개소	150
	개인별 맞춤형 운동처방 프로그램 제공	8,000명	9,045명	113
성인	비만 및 건강증진 프로그램 지원	5개소	5개소	100
	토요한강건강상담실	20회	18회	90
어르신	건강한 경로당 만들기	48개소	48개소	100

※ 토요한강건강상담실 : 우천 및 폭염으로 2회 미운영

■ **향후추진계획**

- 생애주기별 건강증진사업 지속 추진
- 취약계층(지역아동센터) 건강생활실천교육 지속 추진

2. 지역사회 중심 금연지원서비스사업

흡연을 예방하고 흡연자의 금연을 촉진하며 비 흡연자를 보호하기 위한 간접 흡연없는 환경을 조성함으로써 주민들의 건강을 증진하고자 함

■ 사업개요

- 사업기간 : 2017. 1. ~ 12.
- 사업대상
 - 지역주민 및 관내 직장인
 - 「국민건강증진법」 및 「서울특별시 마포구 간접흡연 피해방지 조례」에 의한 금연시설(구역)
- 사업내용
 - 금연클리닉 운영으로 흡연자 금연지원서비스 제공
 - 금연구역 내 흡연자 단속, 과태료 부과
 - 간접흡연 피해방지를 위한 금연시설(구역) 점검 및 금연환경 조성
- 사업비 : 399,467천원(국비132,000, 시비39,600, 구비227,867)

2017 추진실적 (10. 31. 현재)

구 분	목표	실적	달성도(%)
금연클리닉 운영	3,200명	2,901명	91
금연시설 흡연 단속 과태료 부과	300건	395건	132
금연구역 지도점검 및 계도	10,000개소	10,646개소	106

■ 향후추진계획

- 지정된 금연구역 내 흡연행위 단속 및 계도(연중)
- 금연클리닉 및 금연치료지원사업 운영(연중)

3. 함께 나누는 방문건강관리사업

건강문제가 있는 취약계층 및 65세·70세 도래 어르신을 대상으로 방문건강관리 서비스를 제공하여 건강상태를 유지 또는 증진시킴으로써 건강형평성을 제고하고자 함

■ 사업개요

- 사업기간 : 2017. 1. ~ 12.
- 사업대상 : 건강문제가 있는 취약계층 및 65세이상 어르신
- 사업내용
 - 통합 방문건강관리사업
 - 대상자 등록후 맞춤형 건강관리 제공 및 보건복지자원 연계서비스
 - 허약노인 만성질환 관리 및 합병증 예방
 - 찾아가는 동주민센터 방문건강관리
 - 65세·70세 도래 어르신 건강조사 및 상담, 서비스연계(보편적 건강관리)
- 사업인력 : 통합 방문간호사 및 찾동 마을간호사
- 사 업 비 : 1,256,700천원(국비 197,900,시비 667,690,구비 391,110)

2017 추진실적 (10. 31. 현재)

구 분	목표	실적	달성도(%)
취약계층 맞춤형 방문건강관리 실시	9,000가구	12,896가구	143
허약노인, 만성질환자등 집중건강관리	400명	579명	144
개인별욕구에 따른 보건복지자원 연계	3,000건	4,662건	155

■ 향후추진계획

- 건강문제가 있는 취약계층 및 65세·70세 도래 어르신에 대한 등록 방문건강관리: 연중
- 허약노인 및 건강위험군에 대한 집중건강관리 실시: 연중
- 개인별 보건·복지 욕구에 따른 지역사회자원 연계: 연중

4. 어르신건강관리 및 치매관리사업

치매관리를 위한 적정서비스 및 경로당 건강프로그램을 제공하여 늘어나는 노인성 질환 및 건강문제를 예방 관리함으로써 노인 건강증진 및 삶의 질 향상에 기여하고자 함

■ 사업개요

- 사업기간 : 2017. 1. ~ 12.
- 사업대상 : 마포구 65세 이상 어르신 46,111명
- 사업내용
 - 건강 경로당 만들기
 - 8주 프로그램 구성으로 체계적이고 지속적으로 운영
 - 일상생활기능평가 및 운동, 영양, 구강 및 만성질환 교육
 - 독거노인건강관리
 - 방문건강관리인력이 독거노인 통합 건강관리 서비스 제공
 - 폭염, 한파대비 독거노인 건강관리 강화활동 전개
 - 치매조기검진 및 등록, 예방관리사업 : 마포구 치매지원센터 위탁운영
 - 위탁기관 : 서울성모병원 신경과
 - 사업내용 : 치매조기검진 및 예방등록관리사업 등
- 사 업 비 : 657,908천원(국비 39,875, 시비 316,842, 구비 301,191)

2017 추진실적 (10. 31. 현재)

구 분	목표	실적	달성도(%)
건강경로당 프로그램 운영	48개소	48개소	100
만들기 건강관리프로그램 운영횟수	384회	364회	95
독거노인 건강관리	2,000명	3,960명	198 (계속관리)
치매선별검진	6,500명	9,015명	139
치매지원센터 인지프로그램 운영	7,000명	14,240명	203
치매치료비 및 원인확진비 지원	2,000건	2,085건	104

■ 향후추진계획

- 2017. 11. ~ 12. : 치매선별검진 프로그램 운영
- 2017. 11. ~ 12. : 한파 대비 독거노인 건강 지속적 관리

5. 감염병 예방을 위한 예방접종사업

적기에 예방접종을 실시함으로써 감염병 유병률을 감소시켜 지역 주민의 건강증진에 기여하고자 함

■ 사업개요

- 사업기간 : 2017. 1. ~ 12.
- 사업대상 : 만12세이하 어린이, 65세이상 어르신 및 장애인(1~3급)
- 사업위치 : 보건소, 사업참여 민간의료기관
- 사업내용

접종구분	내용	장소
국가필수 예방접종 (17종)	BCG(결핵), B형간염, 디프테리아·백일해·파상풍(DTaP), 소아마비, 일본뇌염(사백신), 일본뇌염(생백신), 홍역·볼거리·풍진(MMR), 수두, 디프테리아·파상풍(Td), 디프테리아·백일해·파상풍-소아마비(DTaP-IPV), 디프테리아·파상풍(Td), 디프테리아·백일해·파상풍-소아마비·뇌수막염(DTaP-IPV/Hib), 디프테리아·파상풍·백일해(Tdap), 뇌수막염, 폐렴구균, 소아A형간염, 사람유두종바이러스, 어린이 인플루엔자	보건소, 위탁의료기관
기타 예방접종 (5종)	어르신 인플루엔자 및 폐렴구균, 인플루엔자(장애인·의료급여대상자), B형간염(성인), 장티푸스, 신증후군출혈열	보건소 (단, 인플루엔자 위탁병행)

- 사업비 : 5,375,400천원(국비 1,584,999, 시비 2,105,627, 구비 1,684,774)

2017 추진실적

(10. 31. 현재)

구분	목표	실적	달성도(%)
어린이 국가예방접종	90,000건	91,580건	102
어르신 인플루엔자 및 폐렴구균 예방 접종(인플루엔자 10월부터 시작)	41,000건	38,617건	94
기타 예방접종	3,400건	4,714건	138

■ 향후추진계획

- 보건소, 위탁의료기관 접종 병행 및 응급체계 구축으로 안전접종(연중)
- 접종률 향상을 위한 미접종자 관리 및 지속적인 홍보(연중)

6. 행복한 가정을 위한 엄마와 아기 건강관리

가임기 여성과 영유아의 체계적 건강관리, 역량강화 및 건강한 출산 환경 조성으로 임산부와 영유아의 건강증진을 도모하고자 함

■ 사업개요

- 사업기간 : 2017. 1. ~ 12.
- 사업대상 (2017. 10. 31. 현재, 단위:명)

대상자	가임기여성 및 임산부(20-49세)	영유아(0-6세)
119,849	99,234	20,615

- 사업내용
 - 혼인전 건강검진 : 예비부부 및 임신계획 여성 대상 검진 및 추서관리
 - 산모건강관리 : 임산부 등록 및 건강관리 프로그램 운영
 - 영유아 건강검진 : 영유아대상 신체계측 발달평가 및 추서관리
 - 임산부·영유아 가정방문 건강관리 및 부모역량 강화
 - 고위험가구 대상 복지플래너와의 협력 및 지역사회자원 연계
- 사 업 비 : 209,145천원(국비 50,152, 시비 107,647, 구비 51,346)

2017 추진실적 (10. 31. 현재)

구 분	목표	실적	달성도(%)
혼인전 건강검진	1,000명	830명	83
임산부 등록관리(산전검사, 기형아 검사)	2,300명	1,910명	83
영유아 건강검진	180명	182명	100
임산부·영유아 가정방문 건강관리	1,300명	910명	70

■ 향후추진계획

- 임산부·영유아 건강관리(연중)
- 임산부·영유아 가정방문 건강관리(연중)

7. 저출산 극복을 위한 건강관리지원사업

난임 및 고위험 임신부의 경제적 부담을 경감시켜 출산을 장려하고, 영유아의 선천성 장애를 조기에 발견·치료하여 건강한 성장을 도모하고자 함

■ 사업개요

- 사업기간 : 2017. 1. ~ 12.
- 사업대상 : 청소년 및 고위험임산부, 난임 부부, 영유아
- 사업내용 : 난임부부 시술비 및 임신부 의료비, 사전예방을 위한 검사비 지원
- 지원항목
 - 난임부부 시술비 (체외수정, 인공수정)
 - 고위험 임신부(조기진통, 분만관련출혈, 중증임신중독증) 입원 치료비
 - 청소년 산모 임신·출산 의료비
 - 영유아 사전예방적 건강관리 검사비 및 의료비 지원
- 사 업 비 : 1,335,530천원(국비 402,798, 시비 466,366, 구비 466,366)

2017 추진실적 (10. 31. 현재)

구 분	목표	실적	달성도(%)
난임부부 등 의료비 지원	530명	954명	180
영유아 사전예방적 의료비 지원	3,500명	2,575명	74

■ 향후추진계획

- 의료비 지원 사업 홍보강화로 지원대상자의 치료중단 방지(연중)
- 대상자 지속적 등록관리 및 의료비 지원(연중)

8. 대사증후군관리 및 심뇌혈관질환예방관리사업

심혈관조기검진과 대사성질환인 고혈압, 당뇨병, 이상지질혈증과 비만등 고위험군 조기발견으로 만성질환 유병률 저하 및 합병증 발생을 최소화하여 구민의 건강증진을 도모하고자 함

■ 사업개요

- 사업기간 : 2017. 1. ~ 12.
- 사업대상 : 지역주민

(2017.10.31 단위:명)

마포구 인구	20세~64세	45세이상(남)	55세이상(여)
368,073(100)	259,993(71)	70,117(19)	51,331(14)

○ 사업내용

- 대사증후군 검진(혈압, 공복혈당, 콜레스테롤, 중성지방, 복부둘레)
- 개인별로 등록하여 건강행태 지속관리(신체활동, 영양, 흡연, 음주, 스트레스 등)
- 심혈관질환조기검진 실시로 고위험군 발견 및 치료 유도
- 심뇌혈관질환 예방을 위한 고혈압·당뇨병 교실

- 소요예산 : 298백만원(국비 6, 시비 118 구비 174)

2017 추진실적 (10. 31. 현재)

구분	목표	실적	달성도(%)	
대사증후군	검진	7,500명	10,119명	135
	등록·관리	5,000명	4,920명	98
심혈관질환 조기검진	1,300명	1,139명	88	
심뇌혈관질환예방 고혈압·당뇨병 교실	36회	45회	125	

■ 향후추진계획

- 만성질환 예방과 관리를 위한 지속적인 검진 및 교육

의 약 과

【조 직】



【인력현황】

구 분	계	4 급	5 급	6 급	7 급	8급	9 급	별정 (전문)	임기제
정 원	28	0	1	4	9	9	4	0	1
현 원	27	0	1	9	14	2	0	0	1

※ 현원에 육아휴직 1명(7급) 및 공로연수 1명(7급) 미포함

【차량현황】

차량번호	차 종	용 도	구입일	내구년한	사용기간
70가 8096	그랜드 스타렉스	행정지원	2015.3.23	7년	2년 7월

【의약업소 현황】

(2017. 10. 31. 기준, 단위: 개소)

의료기관 및 의료업소(개소)											약 업 소(개소)					
계	병원	치과 병원	한방 병원	요양 병원	의원	치과 의원	한의원	안경 업소	치과 기공소	안마 원 등	계	약국	약품 도매	의료 기기 판매	의료 기기 수리	안전 상비 약품
856	1	3	1	2	349	199	162	106	22	11	1,222	192	29	599	20	382

【장비현황】

장 비 명	수량	용 도	장 소
PACS 장비	2	흉부, 복부, 사지등 기타 방사선 촬영	영상의학실
골밀도 측정장비	1	전신 골밀도 측정	
자동생화학분석기	1	간기능, 혈당, 콜레스테롤 검사 등	진단검사의학실
자동혈액분석기	1	빈혈, 백혈구, 혈소판수 검사 등	
심전도 검사기	2	심장질환 진단	
면역분석 장비	1	에이즈 및 암표지자검사 등 면역혈청 검사	
유전자진단검사장비(PCR)	1	클라미디아, 성병검사 등	
뇨화학분석기	1	PH, 요단백, 요혈당, 잠혈 등 검사	
치과 유니트체어	4	치과 환자 치료용 체어	구강보건센터 2, 서강분소 2
치과 X-Ray 촬영기	3	치과 진료용 방사선 촬영	구강보건센터 2, 서강분소 1
구취측정기	1	치과 구취측정용	구강보건센터 1
치과 유니트체어(이동식)	1	치과 환자 진료용 체어(이동식)	구강보건센터 1
간섭전류치료기	3	염좌, 근초염 주위의 염증성 통증 치료	물리치료실
경피신경치료기	3	관절, 근육통 환자의 통증 완화	
극초단파치료기	1	심부투열 및 동통의 진정작용	
자동심장충격기	3	응급환자 응급조치	내과1, 서강분소 1, 구급차 1

1. 생명안전 응급처치 교육 강화

응급상황 발생시 대응능력을 높일 수 있도록 다양한 연령과 계층에 대한 구조 및 응급처치 교육을 실시·강화하여 심정지 생존율 향상으로 소중한 생명을 보호

□ 사업개요

- 사업기간 : 2017. 1. ~ 12.
- 사업대상
 - 초·중·고등학생, 지역주민 등 일반인, 마포구 소속 공무원
 - 보건(보육)교사, 자동심장충격기 관리자, 기타 산업체안전관리자 등 의무대상자
- 사업내용
 - 관내 초·중·고등학교 및 기관·단체 방문 등 대상자별 맞춤형교육
 - 마포구 주관 행사시 홍보 및 교육, 심폐소생술 체험부스 운영
 - 자동심장충격기 설치 확대 및 관리, 관리자 교육 강화
- 추진근거
 - 「응급의료에 관한 법률」 제4조, 제13조
 - 「서울특별시 마포구 심폐소생술 교육에 관한 조례」
- 사업비 : 73,330천원(국비 9,400, 시비 9,400, 구비 54,530)

2017 추진실적 (10. 31. 현재)

구 분	내 용	목표(명)	실적(명)	달성도(%)
일반교육	이론교육 및 실습	10,000	11,832	118
기본교육	응급처치동영상 시청	10,000	17,466	174
CPR서포터즈	서포터즈 신규가입	1,400	1,434	100

- 마포구소속 직원 이수현황 : 307명
- 자동심장충격기 설치기관별 월 1회 점검 실시

2. 결핵안심국가 실현을 위한 결핵 검사 활성화

결핵 고위험국가의 외국인 체류자 및 집단시설종사자의 잠복결핵 검진 의무화에 따라 결핵검사에 만전을 기함으로 국민의 건강증진에 기여하고 결핵안심국가 실현을 도모하고자 함

□ 사업개요

- 사업기간 : 2017. 1. ~ 12.
- 사업대상
 - 결핵 고위험국가 외국인
 - 의료기관, 산후조리원, 어린이집, 유치원, 학교, 아동복지시설 종사자
- 사업내용
 - 외국인 체류자 및 기숙사 제출용 건강검진 대상자의 결핵검진
 - 단기 사증 입국 후 장기 사증(유학, 취업 등)으로 변경 신청시
 - 장기 사증 발급 신청시
 - 잠복결핵검진 입사 시 1회 및 결핵검진 년 1회 실시 의무화
 - 기숙사 제출용
 - 의료기관, 산후조리원, 어린이집, 유치원, 학교, 아동복지시설 종사자
- 사업비 : 265,000천원(구비 265,000)

2017 추진실적 (10. 31. 현재)

- 진단장비 및 PACS 시스템 관련 월1회 정기적 점검 및 정도관리 실시
- 흉부 X-선촬영 건수 : 40,778건
- 결핵환자 접촉자 IGRA검사 실시 : 651건
- 결핵도말검사 : 475건

□ 향후추진계획

- 진단장비 월1회 정기검사 및 수시점검
- 내부 및 외부정도관리 실시
- PHIS 및 PACS 시스템 관련 상호연동 체계 정비

3. 의·약업소 및 의료유사업소 지도점검 및 관리

의료업소 및 약업소 등을 대상으로 의료법, 약사법 등 관련 법규를 준수하여 양질의 의료서비스가 제공되도록 관리를 강화하여 국민의 건강 증진 도모

□ 사업개요

- 사업기간 : 2017. 1. ~ 12.
- 사업대상 : 병원, 의원, 치과의원, 한의원, 치과기공소, 안경업소, 안마시술소
약국, 의약품도매상, 의료기기판매수리업소, 안전상비의약품판매업소
- 사업규모 : 총 2,079개소 (2017. 1. 1. 기준, 단위: 개소)

의료기관 및 의료업소(개소)											약업소(개소)					
계	병	치과	한방	요양	의	치과	한	안경	치과	안마	계	약국	의약품	의료	의료	안전
	원	병원	병원	병원	원	의원	의원	업소	기공소	시술소		도매	판매	수리	상비	
835	1	3	1	2	343	194	160	99	21	11	1,244	192	31	658	19	344

○ 사업내용

- 의약업소 및 약업소 민원 등 유기한 민원서류 처리
- 의료업소 및 약업소 인터넷 자율점검제 운영
- 자율점검 미참여업소 및 민원유발업소 기획점검 실시
- 의료법 약사법 등 관련법 위반업소 행정처분

○ 사업비 : 비예산

2017 추진실적 (10. 31. 현재)

- 자율점검 참여율 : 97.9%
 - 의료업소 : 97.7%, 약업소 : 98%
- 기획점검 및 실태점검 실적 : 298개소
 - 의료업소 : 93개소, 약업소 : 101개소, 마약류취급업소 : 104개
- 행정처분 등 : 34건
 - 의료업소 : 8건, 약업소 : 25건, 마약류취급업소 : 1건

□ 향후추진계획

- 의약업소 점검 결과 분석 및 차년도 계획반영

4. 학생 및 아동 치과주치의사업

지역 치과의원과 학생 및 저소득층 아동을 연계하여 구강검진, 개별 구강보건교육, 예방진료 등의 포괄적인 치과 의료서비스를 제공함으로써 대상자가 스스로 구강건강생활을 실천할 수 있도록 함.

□ 사업개요

- 사업기간 : 2017. 1. ~ 12.
- 사업대상
 - 학생 치과주치의 : 관내 초등학교 17개교 4학년 학생
 - 아동 치과주치의 : 관내 아동복지시설 15개소 및 국민기초생활수급가구 아동
- 사업내용
 - 학생 치과주치의 : 학교 구강검진과 연계하여 구강교육 및 예방치치
 - 아동 치과주치의 : 구강교육, 예방치치 및 치과질환 의료비 지원
- 사업목표
 - 아동 치과주치의 지역협의체 정례회의 : 3회
 - 학생 치과주치의 : 2,300명
 - 아동 치과주치의 : 330명
- 추진근거 : 서울특별시 마포구 학생 치과주치의 및 저소득아동 의료지원에 관한 조례
- 사업비 : 120,000천원(시비 120,000)

2017 추진실적 (10. 31. 현재)

구 분	목표	실적	달성도(%)
아동치과주치의 지역협의체 정례회의	3회	2회	66%
학생치과주치의 사업	2,300명	2,336명	101.5%
아동치과주치의 사업	330명	334명	101.2%

□ 향후추진계획

- 지역협의체 3차 정례회의 개최후 아동 및 학생치과주치의 사업 완료

5. 올바른 의약품 사용교육 및 정보제공

어린이·청소년 및 지역주민에게 약물중독의 폐해에 대한 경각심을 고취시켜 약물 오·남용 문제가 심화, 확산되지 않도록 하고 올바른 의약품사용 교육 및 정보제공으로 지역주민들에게 건강한 삶 유지에 기여

□ 사업개요

- 사업기간 : 2017. 1. ~ 12.
- 사업대상 : 어린이, 청소년, 어르신 및 성인
- 사업내용
 - 만성질환자 및 취약계층 대상 밀착형 약물상담을 위한 세이프약국 운영
 - 어린이, 청소년 대상 올바른 의약품사용 교육
 - 어르신 및 성인 대상 올바른 의약품사용 교육
 - 올바른 의약품 사용교육 강사지원 등 마포구 약사회와의 협조체계구축
 - 마을건강센터 및 관내약국을 통한 가정 불용의약품 수거사업 추진
 - 마약류 오·남용예방 및 가정 불용의약품 안전관리사업 홍보캠페인
- 사업비: 9,070천원(구비 9,070)

2017 추진실적 (10. 31. 현재)

- 어린이 대상 약물교육 : 15회 / 499명
- 청소년 대상 약물교육 : 42회 / 12,709명
- 어르신 등 성인대상 약물교육 : 15회 / 441명
- 마을건강센터 및 관내약국 등을 통한 가정불용의약품 : 710kg 수거·폐기
- 구민 대상 가정불용의약품 안전관리 사업 홍보 캠페인 : 4회 실시
- 세이프약국을 통한 구민대상 약력관리 : 562건 상담 진행

□ 향후추진계획

- 설문결과 평가 및 차기년도 사업에 결과 반영

6. 건강한 삶을 위한 평생 건강 관리 사업

지역주민을 위한 다양한 건강검진과 각종 암, 골다공증 등의 맞춤형 건강진단으로 만성질환 및 건강위험 요인의 조기발견, 사후관리 강화를 통한 건강수준 향상과 의료비 절감 도모

□ 사업개요

- 사업기간 : 2017. 1. ~ 12.
- 사업내용
 - 감염병 관리 사업
 - 장티프스, 콜레라, 세균성 이질 등 수인성 전염병검사
 - 결핵균 검사 및 AIDS, 임균, 클라미디아 등 성병검사
 - 특수검진 사업
 - 암표지자(대장암, 췌장암, 간암, 전립선암, 난소암), 당화혈색소 검사
 - 골밀도 검사
 - 평생 건강관리를 위한 건강검진 사업
 - 국가 건강검진 및 취약계층 건강검진
 - 의료급여수급권자 생애전환기 건강진단 및 일반 건강검진
- 사업비 : 272,013천원(국비 11,874, 시비 5,937, 구비 254,202)

2017 추진실적 (10. 31. 현재)

구 분	목표(명)	실적(명)	달성도(%)
감염병 관리 사업 (수인성 전염병 및 결핵, 성병검사)	51,000	49,489	97
특수검진 사업 (암표지자, 당화혈색소, 골다공증 검진)	6,000	6,972	116.2
국가건강검진 및 취약계층 건강검진 사업	2,000	1,793	89.6

- 의료급여수급권자 일반검진비 및 생애전환기검진비 국민건강보험공단 예탁 : 23,748천원

□ 향후추진계획

- 감염병 관리 사업 및 특수검진 사업 홍보 및 검진 지속 추진

7. 정신건강증진 및 생명존중사업

지역사회 중심의 통합적인 정신보건 전달체계 구축으로 국민의 정신 질환은 예방하고, 조기 발견·상담·치료·재활로 정신질환자의 지역사회 복귀를 촉진하고자 함

□ 사업개요

- 사업기간 : 2017. 1 ~ 12.
- 사업대상 : 지역주민
- 추진방법 : 정신건강증진센터 운영(위탁기관:노정신건강의학과의원)
- 사업내용
 - 정신질환자 대상 전문적·포괄적 서비스 제공
 - 자살예방 및 생명존중 문화 조성을 위한 교육 및 홍보
- 사업비 : 756,392천원(시비333,196, 구비423,196)

2017 추진실적 (10. 31. 현재)

- 정신질환자 등록관리 489명
- 주간재활 프로그램 운영 및 정신건강증진교육 185회 2,400명
- 우울·자살선별검사 2,320건
- 자살예방지킴이 양성교육 8회 387명

□ 향후추진계획

- 정신질환자 등록, 상담 및 사례관리 지속 추진
- 주간재활 프로그램 및 정신건강증진교육 지속 추진
- 정신건강 고위험군 및 우울·자살 조기발견을 위한 선별검사 지속 실시
- 자살예방지킴이 양성·관리